PROLETARI DIN TOATE ȚĂRILE, UNIȚI-VĂ!

sportul

ZIAR AL CONSILIULUI NAȚIONAL PENTRU EDUCAȚIE FIZICĂ ȘI SPORT

ANUL XXVI — Nr. 1159 (6593) 4 PAGINI 30 BANI Luni 1 februarie 1971

EXACT PESTE UN AN sportivii lumii vor participa la
JOCURILE OLIMPICE DE IARNĂ
572 DE ZILE (sau 19 luni) ne mai despart de
JOCURILE OLIMPICE DE VARĂ
SPORTIVI ROMÂNI, PREGĂTIȚI-VĂ!

În scopul dezvoltării armonioase, multilaterale a copiilor și tineretului țării noastre :

DEFINIREA ROLULUI EDUCAȚIEI FIZICE ȘI SPORTULUI ÎN ȘCOLI ȘI LICEE DE TOATE GRADELE, ÎN UNIVERSITĂȚI

Ședința Colegiului Ministerului Învățământului a dezbătut și a luat hotăriri de o mare însemnătate pe drumul acceptării unanime de către conducerea învățământului, profesori și părinți, a căii moderne imperioase și eficiente a educației generale, fizice și intelectuale, a elevilor și studenților

● Educația fizică se integrează în mod organic în viața școlii. SALA DE GIMNASTICĂ DEVINE SPAȚIU DE ÎNVĂȚĂMÎNT.

● Va crește numărul de ore afectat predării educației fizice în grădinițe și la clasele elementare I—IV, la acestea din urmă DE LA DOUĂ LA TREI ORE SĂPTĂMÎNAL.

● Educația fizică va fi DISCIPLINĂ OBLIGATORIE ȘI PENTRU STUDENȚII DIN ANUL II de la toate facultățile.

● Dezvoltarea activității de masă a elevilor în asociațiile lor cu PREZENȚĂ ȘI SPRIJIN SPORIT DIN PARTEA PROFESORILOR DE EDUCAȚIE FIZICĂ.

● CIRCA 100 MILIOANE LEI PE ANUL 1971 pentru susținerea și desfășurarea activității sportive în învățământul general și universitar.

● 200 DE NOI SĂLI DE GIMNASTICĂ vor fi construite în noul cincinal (1971—1975).

● Reexaminarea actualelor proiecte tip de școli generale pentru a se putea PREVEDEA SAU AMENAJA SĂLI DE GIMNASTICĂ.

● CONSTRUIREA DE NOI BAZE SIMPLE ÎN TOATĂ ȚARA.

● Vor fi înființate NOI LICEE CENTRALE EXPERIMENTALE cu profil de ÎNOT ȘI SCHI, după modelul aceluia de gimnastică din Orașul Gh. Gheorghiu-Dej.

● Pînă la sfîrșitul noului Cincinal vor lua ființă ÎN FIECARE JUDEȚ LICEE CU PROFIL SAU CU SECȚII DE EDUCAȚIE FIZICĂ.

● SPRIJINIREA EFECTIVĂ A ELEVILOR ȘI STUDENȚILOR DE MARE PERFORMANȚĂ care să le permită îmbinarea activității școlare cu aceea sportivă.

● Consolidarea școlilor sportive și EXTINDEREA LOR în mod treptat.

● Ministerul Învățământului va realiza importaniele obiective pe care și le-a propus printr-o STRÎNSĂ COLABORARE ȘI SPRIJIN RECIPROC CU CONSILIUL NAȚIONAL AL ORGANIZAȚIEI PIONIERILOR, C.C. al U.T.C., U.A.S.R., C.N.E.F.S. și C.S.E.A.L., organizații și instituții la fel de interesate în CREȘTEREA UNOR GENERAȚII SĂNĂTOASE, ARMONIOS DEZVOLTATE, PENTRU O MIȘCARE SPORTIVĂ ROMÂNEASCĂ PUTERNIC REPREZENTATĂ PESTE HOTARE.

Am asistat la ședința Colegiului Ministerului Învățământului ținută sîmbăta trecută în prezența celor mai importanți factori de conducere directă a procesului de educare și culturalizare a copiilor și tineretului țării noastre Un veritabil for de peste 100 de persoane în frunte cu un vicepreședinte al Consiliului de Miniștri, tovarășul **Leonte Răutu**, cu ministrul învățământului, **Mircea Malița**, cu președintele C.N.E.F.S., **Anghel Alexe**, adjuncți de miniști, rectori, profesori universitari, reprezentanți ai U.G.S.R., U.T.C., U.A.S.R., Consiliului Național al Organizației Pionierilor, directori și inspectori generali, profesori de catedră, **un înalt for care a dezbătut și a luat măsuri privind desfășurarea activității de educație fizică și sport în învățământul de toate gradele**. Cîteva ore pline de interes maximal pentru noi și copiii noștri în care **fiecare minut a fost dedicat grijii pentru creșterea și sănătatea tinerelor generații.**

Aș fi dorit, în timpul acestei ședințe neobișnuite, să apară o cameră de luat vederi pentru ca părinții celor peste 4 000 000 de elevi și studenți din țara noastră **să vadă și să audă cum educația fizică este recomandată pe bază de date științifice drept medicamentul cel mai bun, permanent, pentru sănătatea și viața oamenilor de la vîrsta cea mai timpurie.**

În ultimii ani, educația fizică și sportul au pătruns incomparabil mai mult în școlile de toate gradele și în universități decît acum 10—15 ani, ca să nu mai amintim de anii de dinaintea războiului, cu activitate minimală. Este suficient să redăm faptul că **în prezent circa un milion de elevi sînt angajați într-o activitate de educație fizică cu o bună periodicitate ; că 32 000 dintre aceștia în afara orelor de program școlar, urmează cursuri la cele 104 școli sportive ;** că 7 000 de elevi sînt cuprinși în cele 27 școli generale și licee cu program

Aurel C. NEAGU

(Continuare în pag. a 2-a)

Trimisul nostru special în Brazilia cu echipa Rapid, MARIUS POPESCU, transmite :

FOTBALIȘTII GIULEȘTENI FAC AZI PRIMELE ANTRENAMENTE LA SAO PAULO

● CĂLĂTORIE LUNGĂ, DAR PLĂCUTĂ ● SALDANHA L-A ÎMBRĂȚIȘAT PE RĂDUCANU ȘI I-A REPETAT CĂ ESTE UN MARE PORTAR ● MIERCURI JOCUL CU F.C. PORTUGUESA ● DINAMO SE AFLĂ LA FLORIANOPOLIS UNDE JOACĂ AZI

SAO PAULO, 31 (prin telefon).

Iată-ne ajunși la Sao Paulo, după o călătorie lungă dar plăcută. Avionul companiei braziliene *Varig* ne-a transportat de la Paris la Rio de Janeiro în aproape 12 ore de zbor care, pentru debutanți, devine o călătorie fantastică. Pe aeroportul *Galeao* nu am întîrziat decît cîteva minute, timp în care am fost transportați cu autobuzul pe pistă de la un avion la altul. Apoi, după încă o oră de zbor am ajuns la Sao Paulo. Era sîmbătă dimineața, ora 9, cînd acest semi-New-York, cu 6 milioane locuitori, și cu zgîrie-nori, ne-a primit prietenos. La aeroport se afla președintele clubului F.C. Portuguesa, *d. Nelson Custodio*, care ne-a urat bun venit, mulți reporteri, foto și radio reporteri, după obiceiul brazilian.

Am ajuns la hotel, care spre surprinderea noastră se numește „DANUBIU". Firește, obosiți, dar somnul era departe de a ne cuprinde. Diferența de fus orar, căldura (aproape 30 de grade la

(Continuare în pag. a 3-a)

PARTIDE AMICALE DE FOTBAL PE TIMP PRIMĂVĂRATIC

Ieri, în lipsa primei echipe, plecată în Brazilia, „cadeții" Giuleștiului s-au întîlnit cu Sportul studențesc. Iată-l pe Kraus — surprins de fotoreporterul V. Bageac — atacînd buturile giuleștenilor, de fapt ale foștilor lui colegi.

Citiți în pagina a III-a relatări de la partidele amicale ce au avut loc pe un timp de primăvară autentică.

„CUPA FEDERAȚIEI" LA HOCHEI

ECHIPA BUCUREȘTIULUI ÎNVINGĂTOARE

MIERCUREA CIUC, 31 (prin telefon, de la trimisul nostru). — Turneul internațional de hochei, dotat cu „Cupa Federației", s-a încheiat duminică seară în mijlocul unui interes uriaș. Patinoarul artificial s-a dovedit iarăși neîncăpător față de numărul mare al celor dornici să urmărească gala de închidere, decisivă. Rar ne-a fost dat să constatăm o asemenea atmosferă de entuziasm și de participare a tribunelor la lupta sportivă. **Ciucul** nu-și dezminte reputația unui oraș în care **hocheiul deține rangul de sport nr. 1.** Și el merită din plin admirabila construcție care i-a fost dăruită probabil mai tîrziu decît i s-ar fi cuvenit.

Echipa Bucureștiului a cîștigat acest turneu, cu destule emoții, practicînd în partida hotărîtoare — cu Bratislava — un joc excelent, dar numai în ultimele două reprize. Victoria trebuie — fără îndoială — să ne bucure, dar să nu ne facă să uităm că reprezentanții Capitalei au întîlnit, totuși, o echipă cehoslovacă destul de modestă, una dintre cele mai slabe care au evoluat în România.

Rezultate tehnice. BUCUREȘTI — BRATISLAVA 4—0 (0—0, 1—0, 3—0). Au marcat : Stefanov (2), Fodorea, Biro — pentru București. În partida de deschidere : **BUDAPESTA — SOFIA 13—3 (3—0, 4—1, 4—2).** Au înscris : Menyhard (4), Szikra (3), Balint (2), Szitva (2), Palla și Horvath — pentru Budapesta, respectiv Dimitrov, Gheorghev și Ioncev.

Valeriu CHIOSE

CLASAMENT

1. București	4	3	1	0	33—5	7
2. Bratislava	4	3	0	1	22—13	6
3. Budapesta	4	2	1	1	32—18	5
4. Sofia	4	1	0	3	14—33	2
5. Miercurea Ciuc	4	0	0	4	7—39	0

Ionel Lazăr, în meciul său din semifinale cu Theo Fröhlich (R. D. Germană), executînd o spectaculoasă aruncare peste umăr (seoinage)

CAMPIONATELE INTERNAȚIONALE DE JUDO ALE ROMÂNIEI

Ionel Lazăr l-a învins în finală pe campionul european Al. Volosov (U.R.S.S.)

După două zile de întreceri pasionante și de bun nivel tehnic, ieri au fost desemnați învingătorii primei ediții a campionatelor internaționale de judo (tineret) ale României.

În ultima zi a competiției, cînd în sala Floreasca din Capitală s-au disputat confruntările decisive, am asistat la multe surprize de proporții. Ne referim, mai întîi, la înfrîngerea campionului european **Alekseĭ Volosov** (U.R.S.S.) în partida finală cu **Ionel Lazăr** din cadrul categoriei 80 kg. Acest meci a avut o desfășurare de-a dreptul dramatică. Tînărul nostru judoka, în vîrstă de 19 ani, a luat conducerea după 3 minute, cu o jumătate de punct (wazaari). Din acel moment, însă, Volosov a intrat dezlănțuit la luptă și în două împrejurări a fost pe punctul de a egala și a obține chiar victoria. În ultimele două minute ale acestei încleștări Volosov, văzînd că nu-i reușeau pe deplin procedeele tehnice, a riscat totul izbutind să-l imobilizeze (osae-komi) pe Lazăr. Spectatorii, pentru puțin timp, amuțiseră. Dar, cu o voință demnă de toată lauda, Ionel Lazăr a ieșit din poziția critică în care se afla și l-a răsturnat pe Volosov, prinzîndu-l într-o fixare la sol necruțătoare (kami-shio-gatame) după

Costin CHIRIAC

(Continuarea în pag. a 4-a)

Campionatele atletice de sală ale juniorilor

Asaltul recordurilor

Bilanțul de recorduri al campionatelor de sală ale juniorilor este, indiscutabil, remarcabil : 17 recorduri ! Printre acestea : **1 record de seniori egalat, 5 noi recorduri de juniori I și alte 6 egalate, 5 noi recorduri de juniori II.** Duminică, în ziua a doua a competiției, au izbutit asemenea performanțe timișoreanul **Ion Vasilescu** cu cele două recorduri la 60 mg (8,3 și 8,1 s), **Roxana Vulescu** la înălțime (1,69 m) și juniorii mici **Adrian Weber** (6,69 m și, în final, 6,65 m) și **Cornel Tienkievici** (6,74 m) la săritura în lungime.

Din acest punct de vedere, al recordurilor, recentele întreceri din sala de la „23 August" au depășit, credem, așteptările. Nici participarea n-a fost însă, mai prejos. La competiție au luat parte 265 de juniori, dintre care 177 băieți (62 de bucureșteni) și 88 de junioare (26 bucureștence) reprezentînd 66 de secții de atletism din 27 de județe și din Capitală. Singura absență notabilă este cea a juniorilor clubului bucureștean Rapid !

Vedetele concursurilor de duminică au fost cei doi noi recordmani **Roxana Vulescu** și **Ion Vasilescu.** Eleva profesoarei Elisabeta Stănescu și-a mai perfecționat detaliile flopului și, deși elanul nu este încă în măsură să convingă, a izbutit să treacă peste ștacheta înălțată la 1,69 m anunțînd cifre încă și mai bune în continuare, atît în sală cît și în aer liber. De notat că această fată nici n-a împlinit încă 17 ani !

Ion Vasilescu este și el unul dintre cei pe care se va putea conta în acest nou sezon. El a corectat recordul cursei de 60 m garduri — probă în care nu este totuși

Romeo VILARA

(Continuare în pag. a 2-a la rubrică)

SKOBLAR

Privesc clasamentul european al „Ghetei de aur" și rămîn pe gînduri : nici un fotbalist român în primele 80 de locuri. Deținătorul locului 80, Beghirspasici, de la Borat, figurează cu 10 goluri înscrise în 17 meciuri. Și cum clasamentul îi cuprinde — din motive de spațiu — doar pe primii 80, putem spune că cel mai productiv fotbalist român în sezonul 1970-1971 se situează astăzi aproximativ pe locul 110, dat fiind că titularii „rubricilor" cu 9 și 8 goluri sînt aproximativ 35—40 la număr. Veți obiecta, desigur, spunînd că în majoritatea campionatelor europene există un avans de 3—4 etape față de cele 15 jucate la noi. De acord. Dar, chiar prin aducerea clasamentului „Ghetei de aur" la același numitor, nici Doru Popescu, nici Oprea, nici Tătaru n-ar pătrunde în primele 70—80 de locuri europene.

Clasamentul eficacității continentale e plin de semnificații.

În fruntea lui se află iugoslavul Skoblar, de la Marseille, cu 21 de goluri în... 19 meciuri.

În primele 25 de locuri se află și doi italieni — milanezii rivali Prati și Boninsegna — cu un procentaj de invidiat : cîte 13 goluri în 15 meciuri. Poziția lor e cu atît mai remarcabilă cu cît ei „se bat" împotriva unor apărări crenelate, în care fundașii sînt înarmați pînă în dinți. (Asta mă îndeamnă să repet, cu îngăduința dv., că numai apărările aspre călesc mari înaintași).

În grupul primilor 5, se mai află și popularul fotbalist bulgar Iakimov (18 goluri în 15 meciuri), un fel de Dobrin al fotbalului din țara vecină, dar un Dobrin care nu mizează atît de mult pe vîlva sfîrnită în jurul numelui său.

În sfîrșit, printre fruntași se află și bătrînul Bene (cu 16 goluri în 15 meciuri) și tînărul acela brun, numit Dedes, care l-a înlocuit pe Sideris, cu 20 de minute înaintea fluierului final, în meciul nostru cu... Domazos.

...Așadar, **goalgetterii** noștri au marcat „în trei" cît a reușit să marcheze Skoblar singur. Există printre fotbaliștii noștri o evidentă teamă de gol și o mai clară tendință de a „pasa" răspunderea șutului fie și unui partener marcat.

Clasamentul „Ghetei de aur" este un foarte potrivit prilej de meditație. Ne-am obișnuit atît de mult să atribuim lipsa de eficacitate a echipei naționale unei pretinse frîne tactice, încît refuzăm să ne aducem aminte că Dobrin și Dumitrache, cei mai buni fotbaliști români timp de patru ani consecutiv, nu figurează printre primii 100 de jucători europeni, la capitolul eficacitate, deși „Gheata de aur" nu adună golurile înscrise în poarta lui Banks, Felix sau Viktor, ci pe cele marcate și în poarta mult mai generoasă a Progresului sau a C.F.R.-ului din Timișoara.

Ioan CHIRILĂ

În derbyul campionatului masculin de handbal

STEAUA ȘI DINAMO DIN NOU LA EGALITATE

Continuă să conducă în clasament Steaua

CLUJ, 31 (prin telefon, de la trimisul nostru). — Cel de-al doilea tur al campionatului masculin de handbal s-a încheiat duminică la amiază în Sala sporturilor, oferind spectatorilor, în runda finală, o confruntare tradițională așteptată de ani de zile cu interes : Steaua—Dinamo. Egale în turul de toamnă (5—5), aceste formații fruntașe au încheiat și ediția actuală a eternului lor derby printr-o remiză (12—12), rămînînd însă datoare publicului — așa cum din păcate se întîmplă des la marile partide — pe plan spectacular. Ca urmare a acestui rezultat, și, bineînțeles, a înfrîngerii suferite sîmbătă de „U" București, ordinea fruntașelor s-a schimbat, Dinamo București urcînd o treaptă. Steaua, însă, păstrează tricoul galben, precum și avansul destul de fragil cu care a intrat în caruselul campionatului.

STEAUA — DINAMO 12—12 (7—8)

Așteptat cu multă emoție, meciul a început frumos, oferind chiar din start atît de

Călin ANTONESCU

(Continuare în pag. a 2-a la rubrică)

Situație egală la primul gard în cursa de 60 m. Cîștigătoarea, clujeanca Nedelcu, în dreapta

Foto : Theo MACARSCHI

— BASCHET —

În turneul de la Tg. Mureș

CONSTRUCTORUL ȘI VOINȚA BUCUREȘTI ÎNVINGĂTOARE ÎN CELE MAI DISPUTATE PARTIDE

TG. MUREȘ 31 (prin telefon, de la trimisul nostru). Cu meciurile desfășurate ieri, s-a încheiat al doilea turneu din turul secund al diviziei naționale de baschet feminin. Organizarea excelentă, numărul mare de partide încheiate la diferențe minime în finaluri pasionante, nivelul tehnic ridicat al multor întreceri, calitatea majorității arbitrajelor, toate acestea au contribuit la reușita turneului. În clasament, s-a produs o singură modificare importantă: Voința București a urcat pe locul 8, cedînd penultima poziție Mureșului.

VOINȚA BRAȘOV—MUREȘUL 52—50 (disputat sîmbătă seara). Așa cum era de prevăzut, jocul a fost extrem de echilibrat, rezultatul fiind decis după prelungiri. De remarcat că în min. 40, Voința a condus cu 42—40 și 44—42, dar Mureșul a egalat de fiecare dată. În prelungiri, gazdele au avut un avans minim (48—46), dar o suită de puncte realizate de Nedelea a adus Voinței victoria în final. Bun, arbitrajul prestat de E. Sarosi (Cluj) și I. Dinescu (Buc.).

VOINȚA BUCUREȘTI — A.S.A. CLUJ 67—64 (33—24). Bucureștencele au dominat în majoritatea timpului — 16—7 în min. 8 și 37—24 în min. 21 — au fost ajunse (46—45) în min 31, pentru ca să se distanțeze din nou (63—54) în min. 38. La această situație, A.S.A. a trecut la presing incomodîndu-și vădit adversarele (fără Spiridon, Rădulescu, Fierlinger, eliminate pentru 5 greșeli personale), dar ratînd o serie de situații excelente, printre care și 5 lovituri libere, a cedat în final. Au condus G. Ionescu (Oradea) și D. Ganea (Buc.) cu mici greșeli, care nu au influențat rezultatul final.

RAPID — VOINȚA BRAȘOV 75—46 (33—28). Brașovencele au rezistat doar o repriză jocului energic, în viteză și bine gîndit tactic al bucureștencelor, care au fost hotărîte de la început să se revanșeze pentru înfrîngerea din primul tur. Voința a reușit să mențină o diferență mică timp de 20 de minute, dar cu prețul a numeroase greșeli personale. Apoi, Rapid, cu Ivanovici în formă foarte bună a realizat o diferență confortabilă. Bun arbitrajul prestat de V. Chioreanu (Cluj) și I. Mihăescu (Tg. Mureș).

CONSTRUCTORUL — CRIȘUL 62—61 (31—30). Cu un joc mai lucid și mai decis, Constructorul a realizat într-un final de mare tensiune un succes ce o îndepărtează de zona retrogradării. Bucureștencele au condus în min. 36 cu 59—50 și au rezistat eroic asaltului impetuos (dar tardiv) al orădencelor din ultimele minute.

I.E.F.S. — SĂNĂTATEA SATU MARE 77—54 (43—25). Studentele au evoluat la adevărata valoare pentru prima oară în acest turneu, obținînd o victorie clară.

POLITEHNICA BUC. — MUREȘUL 68—61 (31—31). După două înfrîngeri la limită, mureșencele au ținut să ofere suporterilor o satisfacție printr-o comportare onorabilă în fața campioanelor. În min. 31 ele conduceau cu 55—47, dar pînă la urmă au fost nevoite să cedeze în fața unor adversare superioare din punct de vedere tehnic.

CLASAMENT: 1. POLITEHNICA 29 p, 2—3 Rapid, I.E.F.S. 28 p, 4—6. Sănătatea Voința Bv., Crișul 21 p, 7—8. Constructorul, Voința Buc. 20 p. 9. Mureșul 19 p, 10. A.S.A. Cluj 18 p.

D. STANCULESCU

— SCHI —

CONCURSURI PE VÎRFUL CU DOR ȘI LA CUIBUL DORULUI

„CUPA SPERANȚELOR" LA SLALOM URIAȘ

SINAIA, 31 (prin telefon). Pe pîrtiile de la Vîrful cu Dor s-a desfășurat ieri concursul de slalom uriaș rezervat copiilor, „Cupa speranțelor". Iată cîteva dintre rezultatele înregistrate:

FEȚE, categoria 7—10 ani: 1. Cristina Negutescu (C. S. Sinaia) 43,3, 2. Camelia Ungureanu (C.S. Sinaia) 46,4; **cat. 11—12 ani:** 1. Doina Roșculeț (C.S .Sinaia) 38,0, 2. Camelia Barna (C. S. Sinaia) 39,5, 3. Elisabeta Stroe (Caraimanul Bușteni) 58,2; **cat. 13—14 ani:** 1. Violeta Dumitrescu (C.S. Sinaia) 35,3, 2. D. Onea (Șc. sp. Sinaia) 37,0, 3. Gabriela Neagu (C.S. Sinaia) 39,5.

BĂIEȚI, cat. 7—10 ani: 1. Cristinel Bucur (C.S. Sinaia) 41,1, 2. Dan Dumitrescu (C.S. Sinaia) 44,6, 3. Marius Grosu (C.S. Sinaia) 45,0; **cat. 11—12 ani:** 1. Aurel Albert (Caraimanul Bușteni) 34,4, 2. Vasile Negutescu (C.S. Sinaia) 36,0, 3. Florin Ardeleanu (C.S. Sinaia) 36,2; **cat. 13—14 ani:** 1. Ruggiero Bușțiuc (C. S. Sinaia) 33,0. 2. Gelu Ivan (C. S. Sinaia) 33,9, 3. Dodo Incrosnatu (Bucegi Sinaia) 34,4.

CAMPIONATUL JUDEȚULUI PRAHOVA LA FOND

La Cuibul Dorului s-a desfășurat campionatul județului Prahova la fond. Iată rezultatele: **seniori, 10 km:** 1. Virgil Alexandrescu (Caraimanul Bușteni) 43,14, 2. Nicolae Horga (Caraimanul) 48,28; **juniori mari, 5 km:** 1. Petre Cernescu (C.S. Sinaia) 27,34, 2. Gheorghe Drăguș (Caraimanul) 28,44, 3. Dan Pință (Unirea Azuga) 28,55; **junioare mari, 5 km:** 1. Alexandra Cojocaru (C.S. Sinaia) 31,12; **juniori mici, 5 km:** 1. Dinu Clinci (C.S. Sinaia) 20,08, 2. Gheorghe Păunescu (C. S. Sinaia) 20,15, 3. Ion Mușat (C.S. Sinaia) 20,36; **junioare mici, 3 km:** 1. Cecilia Dedu (C.S. Sinaia) 17,07, 2. Cornelia Bințoi (Unirea Azuga) 17,43, 3. Coralia Gheboianu (Unirea Azuga) 18,25; **ștafetă seniori, 4x10 km:** Caraimanul Bușteni 49,54; **ștafetă junioare, 3x3 km:** 1. Clubul sportiv Sinaia I 51,40, 2. Clubul sportiv Sinaia II 1 h 06:54; **juniori mari 3x5 km:** 1. Clubul sportiv Sinaia 59,50, 2. Caraimanul Bușteni 1h 04:31, 3. Clubul sportiv Sinaia II 1h 07:05.

Radu BANU — coresp.

— BOX —

PRIMA ÎNTÎLNIRE A LOTULUI NAȚIONAL CU PUBLICUL

Sîmbătă seara, în sala Școlii sportive din Sibiu, peste 1 000 de iubitori ai scrimei cu pumnii au asistat la o interesantă gală care le-a dat prilejul să vadă o serie de meciuri demonstrative, susținute de cei mai buni boxeri ai țării, care s-au pregătit o scurtă perioadă în stațiunea Păltiniș. Sportivii s-au prezentat într-o excelentă condiție fizică, luptînd de la primul și pînă la ultimul sunet de gong într-un ritm extrem de rapid. S-au disputat 9 meciuri, fără decizii, răsplătite cu aplauze.

Iată programul galei: **P. Ganea** (Progresul Brăila) — **C. Gruiescu** (Steaua), **C. Ciucă** (Steaua) — **A. Mihai** (Farul), **P. Nedelcea** (C.S.M. Reșița) — **G. Pometcu** (Voința București), **A. Iliescu** (Farul) — **Gh. Ciochină** (Steaua), **C. Cuțov** (Dinamo)—**Gh. Ene** (Dinamo), **V. Silberman** (Steaua) — **N. Tudor** (Metalul București), **I. Năstac** (Steaua) — **P. Cîmpeanu** (Metalul București), **I. Monea** (Dinamo) — **H. Stump** (Metalul București), **I. Alexe** (Dinamo) — **Al. Prohor** (C.S.M. Sibiu).

Meciurile cele mai aplaudate au fost cele dintre Ciucă și Mihai, Nedelcea și Pometcu, Alexe și Prohor, în care combatanții au demonstrat și remarcabile virtuți tehnice.

I. ION — coresp.

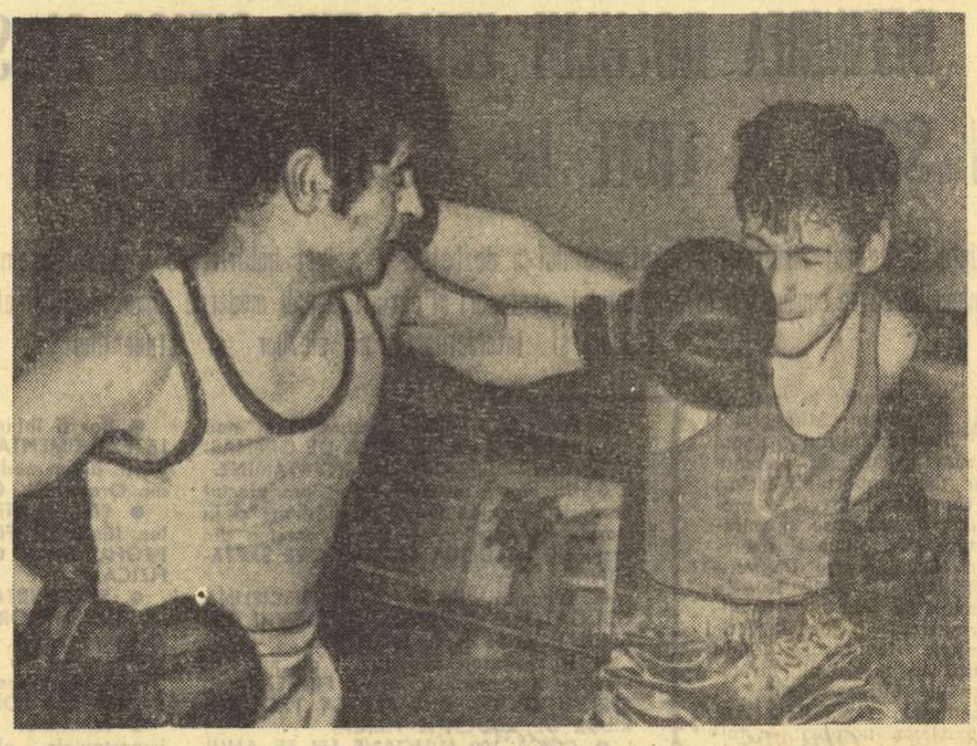

Directa de stînga a lui Stan (C.S.Ș.) este recepționată în plin de Frumosu (Steaua)

Foto: V. BAGEAC

„CUPA 16 FEBRUARIE" ÎN VITRINA CLUBULUI VOINȚA

Tradiționala competiție pugilistică, dotată cu „Cupa 16 Februarie", s-a disputat sîmbătă și duminică în sala clubului feroviar. Iată cîteva rezultate tehnice. *Juniori:* Gh. Bădilă (Metalul) b.p. M. Mogoș (Gr. Roșie), T. Popescu (Viitorul) b.p. M. Imre (C.S.Ș.), N. Gruia (Olimpia) b.ab. 2 D. Șerban (Rapid), Al. Stăncescu (Voința) b.p. I. Preda (Rapid), M. Costache (Semănătoarea) b.p. V. Horodnic (C.P.M.B.). *Seniori:* Șt. Băiatu (C.P.M.B.) b.ab. 2 Z. Stanciu (Olimpia), Gh. Ene (Poșta) b.k.o. 2 V. Velian (Rapid), N. Stancu (Gr. Roșie) b.ab. 2 Gh. Badea (Rapid). „Cupa 16 Februarie" a fost cîștigată de sportivii clubului Voința.

S. FLORIN și P. AUREL
corespondenți

OȚELUL GALAȚI — FARUL CONSTANȚA 19-5

GALAȚI (prin telefon). — 2 000 de spectatori au fost prezenți în sala I.C.O.R. din localitate, unde s-a disputat meciul dintre echipele Oțelul și Farul Constanța. Localnicii, pregătiți de maestrul Petre Mihai, au cîștigat pe merit, cu 19-5. REZULTATE: A. Iorgovan (G) b.p. Fl. Buză, Șt. Cocioc (G) b.p. A. Memet, S. Ion (G) b.p. Fl. Sasu, N. Bogdan (G) b.ab. 3 N. Ștefan, Al. Dumbravă (G) b.k.o.2. O. Badea, P. Iuga (G) b.p. Gh. Șoșoiu, M. Dumitrașcu (C) b.ab. 1 S. Costandache. O. Amăzăroaie (G) b.p. P. Manole, N. Deicu (G) egal cu A. Simionescu, V. Buti (G) b.ab.2 V. Filip, C. Cojocaru (G) b.ab.1 A. Stoianovici, P. Pîrvu (C) b.p. V. Bucur.

V. ȘTEFĂNESCU-coresp.

● La Oțelul Roșu a avut loc întîlnirea amicală dintre echipele Metalul și Constructorul Hunedoara. Gazdele au cîștigat cu 13-7.

Meciul Moț — Găinaru n-a mai avut loc

ORADEA, 31 (prin telefon). — Meciul dintre I. Moț (boxer clasat pe locul 8 în 1970) și orădeanul D. Găinaru, care urma să se dispute ieri la Oradea, n-a mai avut loc, întrucît localnicii n-au reușit să perfecteze gala cu echipa Motorul Arad. În schimb, Crișul a primit vizita formației U.M. Timișoara. Orădenii au obținut o victorie ușoară, singura decizie care comportă discuții dîndu-se în partida dintre Gh. Totoreanu (Crișul) și V. Așteleanu, în care pugilistul orădean a fost favorizat de arbitri. Alte rezultate: I. Călășel (C) b.p. Fl. Cojocaru; I. Forian (C) b.p. N. Iovănescu; L. Pană (C) b. ab. 2 I. Kelemen; N. Duca (C) b.p. C. Jifcovici; D. Găinaru (C) b.ab. 2 C. Bălănescu.

Ilie GHIȘA — coresp.

— ATLETISM —

(Urmare din pag. 1)

specialist — ceea ce a lăsat să se întrevadă buna sa pregătire pentru... decatlon.

Remarcabilă evoluția campionului de la greutate, **Marin Iordan,** constant în aruncările de peste 15,30 m, a celei de a doua clasate la înălțime, **Georgeta Păcuraru,** ale „bătăioșilor" săritori în lungime etc.

Iată cîteva dintre rezultatele consemnate în cele două zile ale competiției: **JUNIORI: 60 m:** S. Mitrofan (S.S.A.) 6,8 — nou record de juniori și record de seniori egalat, S. Tilvîc (Șc. Sp. S. Mare) 6,9, 3. Ad. Stan (Foresta C-lung Mold.) 6,9, P. Szetörnyes (Lic. N. Bălcescu Cluj) 6,9; **60 mg:** I. Vasilescu (Lic. 4 Timiș.) 8,1 — record, H. Theis (Șc. Sp. Mediaș) 8,3, Eug. Gheorghe (C.S.S. Buc.) 8,5, N. Topală (C.S.S. Buc.) 8,5; **lungime:** C. Ionescu (Dinamo) 7,30, G. Oană (Petrolul Pl.) 7,21, G. Rădășan 6,86, Ad. Weber (S.S.A.) 6,85 — record juniori II, C. Tienkievici (S.S.A.) 6,84; **triplu:** St. Denghel (Șc. Sp. Brașov) 14,76, M. Calimente (U.T. Arad) 14,70, M. Pletea (Șc. Sp. Ploiești) 14,31; **înălțime:** M. Chira (Petrolul Pl.) 1,98, G. Chicsid (Steaua) 1,98, L. Török (L.B.F. Tg. Mureș) 1,94; **prăjină:** C. Anton (C.S.S. Buc.) 4,48 — record, C. Lihu (C.S.S. Buc.) 4,30 m, Ad. Dinu (C.S.M. Sibiu) 4,30; **greutate:** M. Iordan (S.S.A.) 15,37, N. Pană (S.S.A.) 13,85, I. Măglaș (Dinamo) 12,22; **JUNIOARE: 60 m:** El. Monoranu (C.A. Roman) 7,8, M. Nedelcu (Șc. Sp. Cluj) 7,9, I. Dumitrescu (S.S.A.) 7,9, Ad. Surdu (Lic. 2 Iași) 7,9, S. Cubleșan (Lic. N. Bălcescu Cluj) 7,9, Ol. Andruță (L.E.A. C-lung) 7,9, A. Sovari (C.S. Oradea) 7,9; **60 mg:** M. Nedelcu (Șc. Sp. Cluj) 9,1, A. Hoinărescu (Lic. N. Bălcescu Cluj) 9,1, El. Crăciun (S.S.A.) 9,1, L. Jinga (Sc. Sp. Ploiești) 9,2, El. Eftimie (Lic. 2 Brașov) 9,2; **lungime:** L. Jinga (Șc. Sp. Ploiești) 5,88, D. Mătușescu (Șc. Sp. Brașov) 5,56, D. Cătineanu (Metalul Buc.) 5,51, El. Eftimie (Lic. 2 Brașov) 5,46, D. Popescu (Viitorul Buc.) 5,45, L. Ghițescu (Șc. Sp. Ploiești) 5,44; **înălțime:** R. Vulescu (Lic. 35 Buc.) 1,69 — record, G. Păcuraru (Lic. N. Bălcescu Cluj) 1,64, M. Giurgiu (Șc. Sp. Oradea) 1,55, D. Vascu (C.S.S. Buc.) 1,50; **greutate:** M. Constantin (S.S.A.) 12,76, E. Zörgö (Șc. Sp. Cluj) 11,16, S. Herman (Lic. B.F. Tg. M.) 10,62, M. Ionescu (Rovine Craiova) 10,56, St. Grigore (Șc. Sp. Brăila) 10,53.

CLASAMENTUL GENERAL, PE MEDALII: 1. Școala Sportivă Atletism București 3+1+2, 2. Școala Sportivă Cluj 1+2+0, 3. Clubul Sportiv Școlar 1+1+2, 4—5. Petrolul Ploiești și Școala Sportivă Brașov 1+1+0, 6—7. Dinamo și Școala Sportivă Ploiești 1+0+1 etc. pînă la locul 20, din totalul de 66 secții participante.

— LUPTE —

CAMPIONII ȘCOLILOR SPORTIVE LA GRECO-ROMANE ȘI LIBERE

După trei zile de întreceri, ieri s-a încheiat o mare competiție de lupte a juniorilor: finalele campionatelor școlilor sportive din sistemul de învățămînt profesional și tehnic. Pe cele două patrulatere de concurs din sala Giulești au evoluat peste 100 de tineri concurenți din **București, Brașov, Constanța, Arad, Timișoara, Craiova, Odorheiul Secuiesc, Iași** și **Sibiu.** Competiția, organizată ireproșabil de către **Școala sportivă Energia București** (director prof. **St. Nobilescu**), a reunit pentru prima oară luptători de la ambele stiluri (ediția de anul trecut s-a organizat numai la libere).

Concursurile, atît la greco-romane cît și la libere, au fost dominate de către reprezentanții școlilor sportive din **București** (la ambele stiluri), **Brașov** (la libere) și **Constanța** (la greco-romane). Antrenorii de la aceste școli — prof. **D. Trandafir** (libere), prof. **V. Ștefănescu** (greco-romane) de la **Energia București, V. Bularca** de la **Brașovia** și **C. Ofițerescu** de la **Constanța** — au demonstrat cu acest prilej că muncesc cu pasiune pentru ridicarea noii generații de luptători.

Dintre competitori, o impresie deosebită au lăsat **M. Neagu, C. Salop** (Constanța), **S. Cringașu, C. Voicu** (București), **T. Juncu** (Brașov) — la greco-romane, **L. Simo** (Odorhei), **Gh. Dobronel, K. Orendi** (Brașov), **Ov. Cobzaru, M. Stratu** (București) — la libere care au demonstrat că posedă un bagaj apreciabil de cunoștințe tehnice, ei executînd cu destulă acuratețe unele procedee.

Iată cîștigătorii competiției — greco-romane: cat. 48 kg. — **A. Neagu** (Constanța), 52 kg — **M. Neagu** (Constanța), 56 kg — **N. Mareș** (București), 60 kg — **C. Salop** (Constanța), 65 kg — **I. Gheorghe** (București), 70 kg — **S. Cringașu** (București), 75 kg — **C. Florica** (Constanța), 81 kg — **Al. Gogea** (București), 87 kg. — **C. Voicu** (București), +87 kg — **T. Juncu** (Brașov). **Libere** (în ordinea categoriilor): **I. Breazu** (Brașov), **P. Satmari** (Odorhei), **L. Simo** (Odorhei), **Gh. Dobronel** (Brașov), **K. Orendi** (Brașov), **Ov. Cobzaru** (București), **M. Stratu** (București), **I. Corunta** (Brașov), **U. Hofmann** (București), **N. Ghibuș** (București). Pe echipe (clasamentul neoficial) — **greco-romane: 1. Școala sportivă Energia București 20 p.** 2. Școala sportivă Constanța 18 p. 3. Școala sportivă Brașovia 13 p; **la libere: I. Energia București 21 p,** 2. Brașovia 20 p, 3. Școala sportivă Odorheiul Secuiesc 9 p.

T. RABȘAN

În cadrul Universității populare București

ÎNTÎLNIRE CU MAEȘTRII EMERIȚI AI SPORTULUI LIA MANOLIU ȘI GHEORGHE GRUIA

Astă-seară, în sala Dalles, la ora 18,30, are loc o întîlnire cu maeștrii emeriți ai sportului Lia Manoliu și Gheorghe Gruia. **Cei doi sportivi fruntași vor fi prezentați de către conf. dr.** Nicu Alexe și Călin Antonescu, ziarist.

Sînt invitați să participe profesori, antrenori, activiști sportivi și iubitori ai sportului.

— HANDBAL —

(Urmare din pag. 1)

mult gustatele momente de tensiune. Steaua a beneficiat în min. 1 de un contraatac clar, irosit de Gațu, apoi și-a permis chiar luxul de a rata o aruncare de la 7 m (Birtolom, min. 4). Dinamoviștii, mai sobri și mai lucizi în acțiuni, au fructificat în schimb toate ocaziile favorabile, ajungînd mai rapid decît se credea să conducă cu un avans substanțial: 5—1 (min. 13). Cum a fost posibil? În primul rînd, datorită formei de-a dreptul excepționale a portarului Penu, el paralizînd prin siguranță și plasamentul său aproape tot timpul și chiar intențiile ofensive ale celor de la Steaua care, trebuie spus, nu beneficiau în acel moment nici de aportul lui Gruia, aflat pe banca rezervelor. Din min. 16, însă, echipa campioană — printr-un sistem defensiv, ceva mai retras și grupat, și-a revenit după „șoc", iar ceva mai tîrziu (min. 18) Gruia, intrat în teren, și-a făcut simțită prezența printr-un gol spectaculos. De aci înainte am asistat la senzaționala revenire a handbaliștilor de la Steaua, care au realizat egalarea, în tempo accelerat: 7—7 în min. 28. Meciul a fost, deci, luat de la început și — pe acest fond de echilibru — a devenit mai dur, apărările (în special cea dinamovistă) fiind extrem de agresive. În repriza secundă, dinamoviștii, deși handicapați de multe eliminări, au reușit să mențină un avans care oscila în jurul a două goluri (9—7 în min. 32, 10—8 în min. 46, 12—10 în min. 52). O singură dată ei au fost foarte aproape de a realiza o detașare hotărîtoare (scor: 10—7 în min. 43), cînd Gruia a ratat o aruncare de la 7 m. Apoi, tot Gruia a fost eliminat pe 2 min. și, cînd se aștepta ca Dinamo să se „ducă" la 4 goluri, Marinescu a interceptat un balon, a plecat glonț pe contraatac și zestrea dinamoviștilor a revenit la 2 goluri. Gruia a egalat cu 4 min. înainte de final: 12—12. De aici urmează momente de tensiune, un joc nervos, precipitat și balanța victoriei nu înclină în nici o parte. Situația aruncărilor de la 7 m: Steaua — 7 (ratate 4!), Dinamo 3 (ratată una). Au marcat: Gruia (6), Stokl (3), Gațu, Popescu, Marinescu pentru Steaua, Dicu (6), Nica (2), D. Marin (2), Bota și Pop pentru Dinamo. Au condus: V. Pelenghian (București) și V. Cojocaru (Craiova).

POLITEHNICA GALAȚI — ȘTIINȚA LOVRIN 21—18 (10—9)

Și în acest meci, Știința Lovrin și-a surprins, prin vitalitate, adversarii, realizînd în ansamblu o partidă bună. Din acest motiv, timp de mai bine de o repriză, Politehnica, cu o așezare defensivă avansată dar de loc omogenă, nu s-a putut detașa, chinuindu-se efectiv să mențină un avans aproape infim: 8—6 (min. 21), 9—7 (min. 26). Ba mai mult, în repriza secundă, Știința a ajuns să și conducă: 13—12 (min. 36)! Din acest moment, însă, am asistat la un reviriment spectaculos al gălățenilor, care, după 12 minute, conduceau cu 17—13. Au înscris: Menan (6), Hornea (5), Condrea (3), Pădure (3), Văduva (3), Muraru pentru Politehnica, Niess (9), Esterschidt (5), Lambrech (2), R. Schmidt, Riegelmeier pentru Știința. Au condus P. Ioan (București) și I. Mihăilescu (Craiova).

POLITEHNICA TIMIȘOARA — VOINȚA BUCUREȘTI 14—13 (8—7)

Meci de mare luptă, în care bucureștenii, angajați serios în lupta pentru evitarea retrogradării, au făcut mari eforturi pentru a ține în șah valoroasa echipă timișoreană. După ce au fost conduși, ei au reușit să egaleze cu 6 minute înainte de sfîrșit (13—13), însă „Poli" a obținut în cele din urmă victoria, dar mai greu decît era de așteptat. Au înscris: Fendler (3), Oprescu (3), Teacoiu (2), Comănescu (2), Ivan (2), Cîrlan și Guneș pentru Politehnica, Mureșan (6), Lăpușan (2), Anghel (2), Fabian, Balaurea și Martini pentru Voința. Au arbitrat: Gh. Dungu și A. Albu (Brașov).

UNIVERSITATEA BUCUREȘTI — SPORT CLUB BACAU 12—10 (8—4)

O partidă de slab nivel tehnic, cu goluri puține, ca urmare a agresivității ambelor apărări. Studenții, deși n-au beneficiat de aportul portarului titular, Orban, au cîștigat, dar cu multe emoții, deoarece băcăuanii au „renăscut" surprinzător în ultimele minute. Marcatori: Cosma (4), Kicsid (3), Stef (3), Paraschiv (2) pentru Universitatea, Daub (5), Avramescu (2), Gerhard (2) și Samson pentru Sport Club. Au condus: C. Căpățînă și C. Ene (Buzău).

UNIVERSITATEA CLUJ — DINAMO BRAȘOV 23—15 (10—7)

Victorie facilă. Au marcat: Schobel (4), Schmidt (3), Panțîru (3), Rotaru (3), Petrin (3), Popa (3), Stuparu (2), Capră și portarul Iancu pentru „U" Cluj, Lechner (5), Messmer (5), Schmidt (2), Kroner (2) și Hotnov pentru Dinamo. Au condus: T. Curelea și D. Racoveanu (București).

CLASAMENT: 1. Steaua 30 p, 2. Dinamo București 28 p, 3. Universitatea București 27 p, 4. Politehnica Timișoara 18 p, 5. „U" Cluj 16 p, 6. S. C. Bacău 16 p, 7. Politehnica Galați 14 p, 8. Voința București 13 p, 9. Dinamo Brașov 13 p, 10. Știința Lovrin 5 p.

Definirea rolului educației fizice și sportului

(Urmare din pag. 1)

de educație fizică; că rețeaua cluburilor universitare cuprinde 11 cluburi de categoria I și 28 cluburi de categoria a II-a. Ar mai fi de pildă de adăugat că **din cei 16 componenți ai lotului reprezentativ de handbal al țării, campioni mondiali în 1970, 10 jucători provin din unitățile școlare cu profil sportiv.** În ultimă instanță, **circa 70 la sută din rețeaua sportivă a țării în diverse competiții de seniori este alimentată de juniori și tineri pregătiți,** de asemenea, în unitățile cu profil sportiv ale învățămîntului.

Dar, ședința Colegiului Ministerului Învățămîntului nu s-a preocupat în principal de modul **cum să rezulte campioni dintre școlari, liceeni și studenți,** așa cum și-ar putea închipui cineva dacă ia în considerație realizările sportului școlăresc și studențesc pînă în prezent. Dimpotrivă **APORTUL EDUCAȚIEI FIZICE ȘI SPORTULUI PENTRU DEZVOLTAREA ARMONIOASĂ A COPIILOR ȘI TINERETULUI A STAT LA BAZA DEZBATERILOR, ACȚIUNE AMPLĂ, MULTIPLĂ, ÎN CARE NU NUMAI PĂRINȚII DAR ȘI STATUL NOSTRU SÎNT PROFUND INTERESAȚI.**

S-ar putea spune că o asemenea preocupare nu este o descoperire, după cum la fel mulți s-ar putea declara mulțumiți cu cifrele expuse mai sus. **Dacă ținem, însă, seama de contextul ultimilor ani în care timpul liber al copiilor pentru joacă și destindere s-a îngustat foarte mult și au apărut fenomene îngrijorătoare de sedentarism, de oboseală intelectuală la vîrstă fragedă și de deficiențe fizice, NECESITATEA LĂRGIRII ȘI APROFUNDĂRII MIȘCĂRII A EDUCAȚIEI FIZICE FĂCUTE ÎN MOD ORGANIZAT SE IMPUNE ÎN ȘCOLILE DE TOATE GRADELE CA MIJLOCUL CEL MAI EFICIENT PENTRU ÎNDREPTAREA ACESTEI SITUAȚII DEVENITĂ ÎN ULTIMUL TIMP DE-A DREPTUL ALARMANTĂ. MAI MULT DECÎT ATÎT, DEVINE UN IMPERATIV LA SCARA FIECĂREI FAMILII, ÎN ULTIMĂ INSTANȚĂ LA SCARĂ NAȚIONALĂ.**

Din studiile și cercetările efectuate în ultimii ani de specialiști și medici rezultă că **în timp ce talia și greutatea copiilor de astăzi au crescut simțitor în comparație cu acum 40 de ani** (161 cm față de 166 cm și 51 kg față de 56 kg pentru un băiat de 15 ani), **indicii de dezvoltare a calităților fizice** (viteză în mișcări, forță și suplețe musculară, mobilitate articulară și rezistență la efort) **sînt rămași în urmă față de creșterea în înălțime și greutate, sau de fel proporționali.**

Timpul liber al copiilor este ocupat de ani de zile în cele mai multe cazuri cu **activități care îi solicită static** (chiar televizorul), **iar încărcarea, uneori nerațională cu un volum mare și divers de cunoștințe care depășesc vîrsta și suprasolicită, nu au deloc darul să reducă disproporția dintre factorii arătați mai sus. ROLUL COMPENSATOR ÎN ACEASTĂ SITUAȚIE REVINE EDUCAȚIEI FIZICE ȘI SPORTULUI.**

Iată ceea ce recomandă astăzi forurile noastre cele mai înalte, iată ce au ajuns să înțeleagă cei mai mulți dintre directorii și profesorii de școli, **IATĂ CE RĂMÎNE SĂ ÎNȚELEAGĂ TOȚI PĂRINȚII, dintre care mulți mai confundă educația fizică cu fotbalul pe stradă.**

Desigur, din cauza acestor mentalități greșite unii părinți produc scutiri medicale pentru copiii lor și atunci cînd nu este cazul. Numărul acestor scutiri este îngrijorător de mare, de multe ori chiar medicii le facilitează în loc să recomande gimnastica adecvată pentru deficiențele reale.

O parte importantă din timpul afectat dezbaterilor a fost dedicat conținutului orei de educație fizică și s-a constatat pe lîngă cerința creșterii numărului de ore la grădinițele și clasele elementare I—IV, și necesitatea **caracterului atractiv, recreativ al orei de educație fizică, îmbinarea exercițiilor fizice, chiar pe grupe diferențiate, în raport cu posibilitățile elevilor, cu sporturi diverse.**

Dar deficiența principală care se manifestă în școală și universitate este **GRADUL NESATISFĂCĂTOR DE CUPRINDERE A ELEVILOR ȘI STUDENȚILOR ÎN ACTIVITATEA SPORTIVĂ DE MASĂ.** Numai 30 la sută din numărul elevilor și 50 la sută din acela al studenților se include într-o activitate cu caracter aproape permanent. Colegiul Ministerului Învățămîntului a luat măsuri cu caracter eficient pentru angrenarea elevilor și studenților într-o activitate sportivă utilă, cu caracter permanent.

Planul de măsuri privind îmbunătățirea activității de educație fizică și sport din învățămîntul de toate gradele, îmbunătățit față de forma inițială cu unele noi sugestii, va reflecta ideile principale rezultate din această ședință.

Este acum clar că **EDUCAȚIA FIZICĂ ȘI SPORTUL SE INTEGREAZĂ ORGANIC ÎN VIAȚA ȘCOLII, CĂ SALA DE GIMNASTICĂ DEVINE UN SPAȚIU DE ÎNVĂȚĂMÎNT ȘI ACESTA ENTE CIȘTIGUL CEL MAI IMPORTANT.**

Ca urmare, orele afectate pregătirii educației fizice se vor înmulți la grădinițe și clasele I—IV, iar acestea vor avea un profil atractiv, plăcut, recreativ, antrenant, pentru a fi accesibile, gustate de copii, așteptate cu interes de aceștia. **Se va urmări captarea și cuprinderea tuturor copiilor la ora de gimnastică. Vor fi revizuite instrucțiunile privind acordarea de scutiri medicale** în scopul stabilirii normelor după care unitățile sanitare să se orienteze în acordarea recomandărilor asupra modului de practicare a exercițiilor fizice de către elevii și studenții cu deficiențe și afecțiuni.

De o mare importanță în îndeplinirea măsurilor luate va fi creșterea bazei materiale a activității de educație fizică în sportul școlar și universitar.

La prima trecere în revistă, fără o raportare la numărul elevilor și studenților, această bază materială ar putea fi socotită apreciabilă: 657 săli de educație fizică în învățămîntul de cultură generală, 91 de săli în învățămîntul liceal și 51 în învățămîntul superior. Școlile și instituțiile de învățămînt superior dispun de 10 000 baze sportive simple (diverse terenuri). În cursul cincinalului încheiat s-au construit 58 săli de educație fizică.

La un studiu amănunțit constatăm însă **o lipsă acută de săli de gimnastică, o acoperire minimală pentru 7 700 școli generale cu clase I—X, pentru care există în prezent numai 225 săli.** Aproape sigur că asemenea cifre rămase mult în urmă față de cerințele pregătirii în vederea obținerii de recorduri explică în cea mai mare măsură și **diferența dintre recordurile românești și cele europene și mondiale la diferite sporturi,** așa cum rezultă din tabelul publicat ieri de ziarul nostru.

Măsurile luate pentru îmbunătățirea bazei materiale sînt încurajatoare. Planul cincinal (1971—1975) **prevede construcția a circa 200 săli de gimnastică,** dar în afară de aceste prevederi s-a hotărît ca din bugetul de **circa 100 milioane lei din anul 1971** să se poată acorda mai mult bazelor sportive și unor săli, **să se refacă unele proiecte de școli în care să se cuprindă și sala de gimnastică,** să se recurgă la soluții economice, cu sprijinul tuturor organizațiilor și instituțiilor municipale și județene interesate pentru mărirea bazei materiale.

Performanța sportivă are o mare valoare în acest context, pentru că ea poate genera numai de pe urma uriașului flux de talente pe care-l pune în mișcare masa de milioane de elevi și studenți. De aceea s-a avut în vedere înființarea unor noi licee centrale experimentale cu profil pe o ramură de sport, în genul liceului cu profil de gimnastică din Orașul Gh. Gheorghiu-Dej. Pînă la sfîrșitul noului Cincinal **vor lua ființă în fiecare județ licee cu profil sau secții de educație fizică**

★

O multitudine de măsuri organizatorice rezultate din dezbaterile privind programele, cadrele, baza materială, activitatea de masă și de performanță au fost luate în considerare alcătuind **UN VAST PROGRAM CARE VINE ÎN SPRIJINUL MIȘCĂRII SPORTIVE ROMÂNEȘTI, pentru reprezentarea ei internațională tot mai pretențioasă,** mai dificilă în marile confruntări olimpice, mondiale și europene, cu o concurență acerbă.

— FOTBAL —

PE AGENDA ACTUALITĂȚII

Timpul primăvăratic a favorizat întîlnirile amicale

Ieri, telefoanele redacției au sunat prelung : corespondenții noștri n-au întîrziat să ne transmită ultimele noutăți fotbalistice din întreaga țară, pregătiri „în familie", plecări în turnee, meciuri amicale.

Din păcate, spațiul tipografic nu ne-a permis să le relatăm decît pe cele mai importante, dînd ceea ce se cuvine... Cezarului, echipelor de divizie A și B :

C.F.R. TIMIȘOARA — TRACTORUL BRAȘOV 3—1 (1—1)

Feroviarii timișoreni și-au continuat pregătirile efectuate la munte, evoluînd la Brașov, în compania divizionarei C Tractorul. Peste 2 000 de spectatori au urmărit un joc frumos, disputat în viteză, cu multe faze spectaculoase. Mai hotărîți în fazele decisive, feroviarii au învins cu 3—1, prin golurile marcate de Periatu (min. 1), Floareș (min. 55) și Bojin (min. 88). Pentru brașoveni a înscris Vătav (min. 17), dintr-o lovitură liberă de la 20 m.

Antrenorul **Macri** a folosit următorii jucători : **Gaboraș — Hangan (Pîrvu min. 46), Mehedinți, Răcelescu (Bodrojan min. 46), Boeșa, Secelcanu, Chimiuc, Floareș, Nestorovici (Regep min. 46), Bojin, Periatu (Panici min. 46).**

C. GRUIA, coresp.

RAPID (tineret) — SPORTUL STUDENȚESC 2—2 (1—1)

Ieri dimineață, în „potcoava" Giuleștiului, cadeții Rapidului au întîlnit într-un meci de pregătire Sportul studențesc. Apariția în formație a lui Dan, Angelescu și Strat a dat un plus de atractivitate partidei, jucătorii ambelor formații aducîndu-și în egală măsură aportul la reușita ei spectaculară. Scor de egalitate, 2—2 (1—1) — autorii golurilor : Adam (min. 20 și 55), pentru Rapid și Bujor (min. 38 și 66) — cu care a luat sfîrșit întîlnirea este echitabil.

RAPID : Crăciun — Rotaru, Badea, Cioca, Cincă, Dan, Dobre (Petre), Apostol (Ioniță), Strat, Angelescu, Adam.

SPORTUL STUDENȚESC : Stan — Jurcă (Gall), D. Nicolae, Sîrbu, Rădulescu, Damian, Jamaischi (Mihalache), Bujor, Pană (Duțan), Kraus, Ciornoavă (Georgescu).

Florin SANDU

RECOLTA SALONTA — JIUL PETROȘANI 0—2 (0—0)

În fața unui numeros public, pe un teren bun, cele două formații au prestat un joc plăcut, cu faze spectaculoase, îndeosebi în repriza întîi. În partea a doua a întîlnirii, Jiul a jucat mult mai bine, înscriind două goluri prin Libardi (min. 58) și Peronescu (min. 86).

Echipa din Petroșani a folosit următoarea formație : **Marincan — Georgescu, Dodu, Stocker, Tonca, Sandu, M. Mihai (Caramalis), Peronescu, Libardi, Stoenescu, Naidin.**

Gh. COTRĂU, coresp.

PROGRESUL — FLACĂRA ROȘIE 3—0 (1—0)

Ieri dimineață, pe stadionul din str. dr. Staicovici, Progresul a întîlnit echipa Flacăra roșie (cat. C). După o repriză echilibrată, ca joc și scor, în cea de a doua, divizionarii A au desfășurat un joc mai aerisit, cu acțiuni în viteză pe aripi, reușind să depășească masiva apărare adversă. Drept urmare, formația alb-albaștrilor a înscris de două ori, prin Alecu și Matei, ultimul fiind și autorul primului gol, realizat înainte de pauză, din 11 m.

Aurel PĂPĂDIE

POIANA CÎMPINA — GRANITUL BUC. 1—0 (1—0)

Poiana Cîmpina a întîlnit ieri formația bucureșteană Granitul, de care a dispus cu scorul de 1—0 (autor Goran), după un meci în care atacanții săi au ratat nepermis de mult. După această partidă, Poiana a plecat la Sinaia, pentru o perioadă de pregătire de 10 zile.

C. VÎRJOGHE, coresp.

ȘTIINȚA BACĂU — PETROLUL MOINEȘTI 3—0 (1—0)

Peste 1 000 de spectatori au asistat ieri la o partidă interesantă. A fost prima evoluție a studenților în acest sezon la Bacău. Au marcat : Grosaru (2) și Diceanu.

I. IANCU, coresp.

CARPAȚI SINAIA — METALUL PLOPENI 4—4 (2—1)

Desfășurat pe un teren noroios, pe alocuri cu gheață, meciul a plăcut datorită numărului mare de goluri înscrise. Au marcat : Dumitrescu (din 11 m), Negoiescu, Donea, Bălan — pentru Carpați și Manolache, Petre, Negoiță, Urlățeanu — pentru Metalul.

Victor ZBARCEA, coresp.

Portarul Lalciu (Fl. roșie) reține un balon dificil. Fază din jocul amical Progresul — Flacăra roșie București

Foto : B. VASILE

FOTBALIȘTII GIULEȘTENI FAC AZI PRIMELE ANTRENAMENTE LA SAO PAULO

(Urmare din pag. 1)

soare, la ora 9 dimineața) apoi noutatea, toate acestea concurau la surescitarea noastră.

Seara am fost la fotbal, cu toată echipa. Pe *stadionul Pacaembu, de 70 000 de locuri*, pe care va juca și Rapid. Am văzut jocul *F.C. Corinthians* din Sao Paulo cu *Flamengo* din Rio de Janeiro. Joc excelent cu *Rivelino* pe teren. Scorul 0-0. Surpriză, în tribune, *Joao Saldanha*, fostul selecționer al Braziliei. Află că sîntem în tribune. Vine la noi și-l îmbrățișează pe *Răducanu : „Ești un mare portar, Tamango"*, îi spune Saldanha lui Răducanu. Noi zîmbim cînd auzim pe Saldanha spunîndu-i lui Răducanu *„Tamango"*. Spectatorii se adună în jurul nostru. Saldanha, ca de obicei, este foarte volubil. Apreciază faptul că două echipe românești, cuprinzînd majoritatea titularilor echipei naționale, se află din nou în turneu în Brazilia. *„Sînteți foarte perseverenți"*, ni se adresează simpaticul Saldanha, într-o franceză excelentă. Înlocuirea cu Zagalo nu i-a știrbit lui Saldanha nimic din prestigiu și reputație.

Azi, duminică, este la fel de cald. Antrenorul *Bărbulescu* a programat două antrenamente. Unul dimineața, celălalt seara pentru acomodare cu lumina și căldura căci *partida cu F.C. Portuguesa se va juca miercuri 3 februarie în nocturnă la ora 21 locală, ora 2 noaptea la București pe stadionul Pacaembu.* Între aceste două antrenamente vom asista azi și la meciul *F.C. Sao Paulo — T.S.K.A. Cerveno Zname* din R.P. Bulgaria.

Despre Dinamo București am aflat că se află la aproximativ 1 000 km de noi, la *Florianopolis*, capitala statului brazilian Santa Catarina unde urmează să joace în seara aceasta. Veștile aflate la București despre buna comportare a echipei Dinamo și a lui Dumitrache se confirmă din presa de aici.

Vești noi, pe curînd.

„UN PRONOSTIC ? N-AȘ PUTEA SĂ-L AMÎN PÎNĂ DUPĂ JOCUL CU C.F.R. CLUJ ?"

Zilele trecute, i-am văzut la lucru pe jucătorii Progresului, angajați într-o verificare cu Granitul, o formație din categoria onoare a orașului București.

În jurul terenului de zgură, din str. dr. Staicovici, se aflau sute de suporteri ai bancarilor (suferinzi tare pînă ce „idolii" lor n-or efectua evadarea), veniți să vadă noua față a echipei, abia înapoiată acasă, de la munte.

Cu patru jocuri „în picioare", susținute la Slănicul-Moldovei, elevii noului cuplu Petre Moldoveanu — Liviu Colceriu **(Gherghel — V. Popescu, Măndoiu, Grama, Dumbravă, Tănăsescu, D. Popescu, Sandu Ion, Dudu Georgescu, Sandu Mircea, Matei)** se omogenizaseră cît de cît și, acum — în condițiile jocului cu o formație de categorie inferioară — aplicau mai dezinvolți lecția tactică predată, în prealabil, de antrenori.

Cuvîntul de ordine era PASA RAPIDĂ **(„faceți în așa fel încît să evitați întîlnirea cu adversarul"** — le spusese înainte de joc antrenorul principal) și atît fundașii cît și mijlocașii se străduiau, pe cît cu putință, să trimită balonul fără preluare spre partenerul cel mai bine plasat. În dorința de a respecta indicația, Grama și Dumbravă s-au... grăbit și au greșit de cîteva ori la transmiteri, dar — pe moment — antrenorii urmăreau nu atît corectitudinea pasei cît viteza de execuție.

Prin circulația rapidă a balonului, simultan cu mișcarea jucătorilor în teren, cei din linia I **(Sandu Ion — Dudu Georgescu — Sandu Mircea — Matei,** cărora li s-a adăugat și **Viorel Popescu,** urcat foarte des în atac) s-au putut găsi de nenumărate ori în posesia mingii. Au șutat, însă, la poartă numai de 14 ori (de 8 ori pe spațiul ei, dintre care un gol, înscris, în min. 27, de Dudu Georgescu), deoarece înaintașii au complicat multe din acțiuni, încercînd preluări într-o zonă aglomerată, căutînd poziția ideală de șut și complicînd, astfel, finalizarea. **„Cine-ți mai dă voie, în ziua de azi, să-ți potrivești mingea în fața porții adverse, unde culoarele sînt din ce în ce mai ...strîmte"** — se adresa, la pauză, în cabină, antrenorul Petre Moldoveanu înaintașilor săi, vizindu-i, în primul rînd, pe Sandu Mircea și Dudu Georgescu, atacanții centrali, adică, în mod normal, principalii realizatori.

La reluare, Progresul a apărut cu patru modificări în formație : **Manta, Marin Matei, Dinu Iordan** și **Năstase** înlocuindu-i pe Gherghel, Grama, Dumitru Popescu și Sandu Mircea.

Este drept, în această perioadă, Olimp Mateescu, antrenorul Granitului, a efectuat și el o serie de schimbări (introducînd în echipă cîțiva juniori), dar în jocul divizionarilor A a apărut, acum, ca foarte vizibilă tendința de SIMPLIFICARE — în sensul bun al cuvîntului — a acțiunilor ofensive, în faza de finalizare. De altfel, fără a ignora (repetăm) replica mai modestă a partenerului, trebuie spus că, în această repriză secundă, întreg jocul echipei ni s-a părut mai aerisit. Prin introducerea lui Dinu Iordan (în locul lui D. Popescu, care mai are de dat jos cîteva kilograme) alături de Tănăsescu (foarte proaspăt pînă la sfîrșit și bine orientat în tot ceea ce a întreprins) „mijlocul" Progresului a fost ceva mai elastic și mai prompt în serviciu, după cum — prin aportul lui Năstase (un tînăr element provenit din pepinieră proprie) — și atacul a cîștigat în clarviziune.

La sfîrșitul jocului, încheiat cu scorul de 5—0, am purtat următorul dialog cu antrenorul Petre Moldoveanu :

— Satisfăcut după verificarea de azi ?

— *Într-o oarecare măsură, da...*

— Față de ceea ce urmăriți, evoluția elevilor dv. se înscrie pe o linie ascendentă ?

— *Din punctul de vedere al pregătirii fizice și al ideii de joc, răspunsul meu este afirmativ.*

— Se conturează „11"-le pentru returul după acest al 5-lea test ?

— *Cu mici excepții, viitoarea formulă de echipă este aceea folosită în prima repriză.*

— Azi n-au jucat de loc Beldeanu, Radu Ionescu, Raksi...

— *Beldeanu, internat în spital, ne va lipsi o oarecare vreme. Radu Ionescu, absent de la pregătiri, a jucat, în deschidere, la tineret, iar Raksi este ușor accidentat.*

— Spuneați ceva de ideea de joc. Diferă mult de aceea utilizată în prima parte a campionatului ?

— *Doar la... mijlocul terenului — unde vom încerca să pregătim mai atent acțiunile ofensive — și la jocul aripilor.*

— Ce veți aduce nou, de pildă, în jocul extremelor ?

— *RAZA LOR DE ACȚIUNE — orientată mai mult spre principala lor sarcină, atacul (nu uitați că pentru a se salva de la retrogradare Progresul va trebui, în primul rînd, să înscrie goluri) — și PASA DECISIVĂ, pe care o doresc precisă, la om. În acest scop, aripile mele se vor strădui să paseze pe jos, înapoi, spre înaintașii centrali sau spre cei din liniile din spate care se vor intercala în atac.*

— Un pronostic pentru retur ? Se va salva Progresul ?

— *N-aș putea să-l amîn măcar pînă după jocul cu C.F.R. Cluj ? E în prima etapă...*

— După mine, da, dar ce zic suporterii ? Nu-i vedeți cum vă așteaptă ?

G. NICOLAESCU

ÎN DECORUL SLĂNICULUI MOLDOVEI

SPORT CLUB BACĂU A PREGĂTIT OBȚINEREA PRIMELOR PUNCTE ÎN DEPLASARE

Întîmplarea a făcut ca sosirea noastră în stațiunea Slănic-Moldova să coincidă cu punerea în vînzare la chioșcuri a „Sportului" din aceeași zi. Jucătorii de la Sport Club Bacău — reveniți de puțin timp la vilă după antrenamentul de dimineață — citeau în ziar relatarea conferinței de presă a conducerii federației de fotbal și păreau contrariați. **„Cum vine asta, își spuneau ei, noi ne scoatem sufletul aici, la pregătire, și federația aplică sancțiuni"**

Deficiențele au fost remediate

Nedumerirea lor nu putea fi decît firească în raport cu **marele volum de lucru și gradul ridicat de efort care caracterizează această etapă de pregătire** a echipei băcăuane, de altfel ca și a altor echipe. Dar, orice activitate de un asemenea gen are și partea ei științifică, strîns corelată cu controlul și supravegherea medicală, care trebuie să fie permanente și nu ocazionale. **Or, din acest punct de vedere au existat unele deficiențe la Sport Club Bacău în prima parte a perioadei pregătitoare,** determinate atît de cauze obiective (schimbarea antrenorului principal și lipsa unui medic cu normă întreagă, care să însoțească permanent echipa), cît și altele subiective. Ceea ce și explică poziția adoptată de federație.

Este adevărat, însă, că **aceste deficiențe reale fuseseră între timp remediate.** La ora vizitei noastre, antrenorul COSTICĂ RĂDULESCU (ajutat îndeaproape de antrenorul **Petre Gavrilescu,** de la centrul de copii și juniori al clubului băcăuan) dispunea de toată documentația necesară desfășurării în cele mai bune condiții a antrenamentelor, avea puse la punct tematica ședințelor de pregătire și datele rezultate din controalele și testele efectuate. **Ceea ce a rămas încă în stadiul de deziderat este** PREZENȚA CONTINUĂ A MEDICULUI LA ECHIPĂ. Înțelegem dificultățile pe care clubul din Bacău le întîmpină în rezolvarea acestei probleme, dar **soluția optimă și definitivă nu mai poate întîrzia mult timp** (fiind necesar, poate, și sprijinul comisiei medicale a federației de fotbal).

C. RĂDULESCU : „Încrederea acordată mă stimulează"

...Mărturisim că unul din mobilurile vizitei noastre la Slănic-Moldova a fost și acela de a purta o discuție „în direct" cu antrenorul Costică Rădulescu, omul care a preluat — singur — frînele echipei băcăuane după ce ani de-a rîndul (21 la număr, dacă socotim și perioadele cînd echipa activa la Brașov și la Cluj) a slujit-o ca jucător (pînă în 1966) și apoi ca „secund" în conducerea tehnică. **Rădulescu nu este, deci, un necunoscut venit peste noapte într-un post de reală răspundere, calitățile sale de bun practician fiind demonstrate îndeosebi prin succesele echipei de tineret-rezerve a clubului din Bacău, pe care a condus-o personal și care anul trecut a cîștigat campionatul respectiv.** (De altfel, de-a lungul anilor, din această echipă s-au ridicat jucători de valoare ca Pană, Simionaș, Munteanu, Volmer și alții). Totuși, trebuie să recunoaștem că el a făcut un act de curaj acceptînd funcția de antrenor principal al echipei într-un moment în care categoria sa de clasificare (a IV-a) pare a nu concorda cu cerințele care se impun tehnicienilor ce conduc formații de prima divizie.

Natural, am fost curioși să aflăm cum a privit antrenorul Rădulescu această promovare și care sînt — în raport cu ea — intențiile sale.

„Să spun, drept, ne-a răspuns el, *nu m-am așteptat la o asemenea schimbare acum. Încrederea acordată* (n.a. în mod unanim, după cîte ne-am dat seama, discutînd apoi cu diverși factori responsabili din Bacău) *m-a stimulat însă foarte mult. Știu că mi-am asumat o mare răspundere, dar mă voi strădui să nu dezamăgesc. Mă bucur că băieții din lot — atît cei mai virstnici cît și cei mai tineri — dovedesc deplină înțelegere și se arată dispuși pentru o fructuoasă colaborare.*

— Cum decurg pregătirile ?

— *Efectuăm zilnic cîte două antrenamente, foarte tari cu intensitate, dimineața în aer liber și după-amiază în sală, pe care le vom continua pînă la plecarea în Liban. Toți jucătorii s-au încadrat foarte bine în programul stabilit și depun străduințe meritorii. Testul Cooper, pe care l-am folosit pentru verificarea potențialului dobîndit, ne-a indicat rezultate foarte bune și bune în cazul jucătorilor Florea* (11,22 pe 3 200 metri), *Velicu* (11,23), *Băluță* (11,33), *Vătafu* (11,57) *și Nedelcu* (11,58).

— Care considerați că au fost principalele deficiențe ale echipei în sezonul de toamnă și ce obiective v-ați propus în noua calitate ?

— *Cred că viteza de joc cam scăzută, acțiunea jucătorilor pe zone prea restrînse și nesiguranța apărării au constituit principalele carențe în evoluția echipei noastre. Bineînțeles, îmi îndrept atenția în momentul de față spre înlăturarea lor. Doresc, de asemenea, să realizez o mai bună înțelegere și colaborare între jucătorii mai vechi din echipă și cei veniți de curînd. În privința construcției echipei, sînt în căutarea unei formule optime. Voi apela, probabil, pentru postul de fundaș lateral la jucătorul Margasoiu, de la Știința Bacău, bineînțeles după obținerea acordului clubului studențesc. Intenționez să-i utilizez ca fundași centrali pe Sănăuceanu și Dobos (pentru acesta din urmă sperăm să primim dezlegarea de la Minerul Baia Mare). Pentru linia de mijloc, Catargiu (promovat din propria noastră echipă de tineret-rezerve) promite foarte mult. O concurență strînsă pe posturi există la înaintare. Voi prefera pe cei ce vor fi mai combativi nu numai la jocurile de acasă, ci și la acelea din deplasare. În ceea ce-l privește pe Dembrovschi, jucător cu mare personalitate, voi încerca să-l folosesc ca înaintaș central avansat la partidele din deplasare, unde el va putea să depășească orice adversar. În orice caz, LA ALCĂTUIREA FORMAȚIEI VOI DA ÎNTOTDEAUNA ÎNTÎIETATE CRITERIULUI VALORII ȘI FORMEI, ÎNAINTEA ORICĂROR ALTOR CONSIDERENTE.*

Jucătorii au încredere în antrenor

Ni s-a părut, desigur, interesant să ascultăm și părerile unora dintre jucători, în afara aceleia — unanim exprimată — că pregătirile din această iarnă au fost cele mai tari din ultimii ani.

NEDELCU : „Jucătorii au încredere în antrenor. Echipa se va comporta mai bine în returul. Cu puțină șansă, vom sparge gheața înfrîngerilor în deplasare, mai ales dacă toți componenții formației vor alerga cît trebuie în teren".

VĂTAFU : „Natura nu ne-a ajutat în această iarnă, pregătindu-ne mai mult pe teren tare și pe asfalt. Acumulările de acum ne vor fi, însă, de mare folos. Trebuie să avem grijă ca în timpul desfășurării campionatului să nu pierdem ceea ce am cîștigat în această perioadă de pregătire".

EȘE DANIEL : „Echipa este bine pregătită. Sînt convins că va sălta mai sus în clasament și că va lua puncte și în deplasare. În ceea ce mă privește, în acest ultim sezon în care voi mai juca la Bacău, am să mă străduiesc să devin titular și să fiu cît mai util echipei. Îmi doresc, de asemenea, să fac parte și din lotul olimpic".

...Așadar, optimism pe toată linia la echipa băcăuană, înaintea unui retur de campionat care va fi o piatră de încercare mai ales pentru inimosul ei antrenor, Costică Rădulescu.

Constantin FIRĂNESCU

Pană — într-o atitudine de balerin — șutează la poartă în timpul unui joc de verificare

Foto : N. DRAGOȘ

BĂCĂUANII PLEACĂ AZI ÎN LIBAN

În cursul dimineții de astăzi, echipa Sport Club Bacău va pleca în Liban, unde va întreprinde — timp de două săptămîni — un turneu de cîteva jocuri.

Cinci minute cu Vasile Oprea

„CEL MAI BUN MECI L-AM FĂCUT ÎMPOTRIVA LUI... „U" CLUJ"

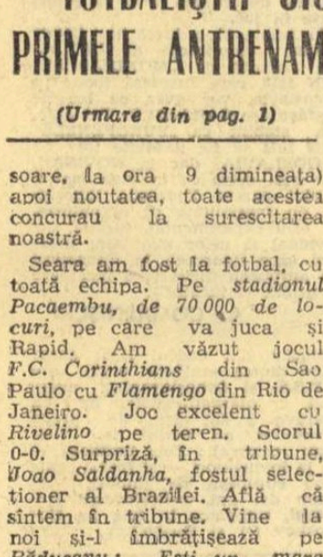

Gara de Nord. Aștept un tren. Deodată îl zăresc pe Oprea, stingher printre atîția călători. Îi caut și pe ceilalți. Dar nici Tufan, nici Kallo, nici Badea și nici măcar Cosmoc. Doar el, care mă vede și se explică imediat :

— *Băieții sînt acasă* — zice Oprea, înțelegîndu-mi nedumerirea. *Pregătiri tari, nu glumă.*

— Și dumneata ?

— *Eu merg la Cluj.*

— La Cluj ?

Misterul capătă dimensiuni. Îmi permit chiar cîteva speculații în gînd, găsesc și un titlu : „Reîntoarcerea fiului cu șut". Tunarul litoralului intuiește aproape totul, dar tace cîteva clipe. Zîmbește șăgalnic, după care precizează :

— *Merg la Cluj pentru că mă căsătoresc. Am întrerupt antrenamentele pentru cîteva zile. Farul, însă, lucrează tare. Toți știu că primăvara noastră începe o dată cu iarna, cu alergările acelea lungi, dar sănătoase.*

— Să înțeleg că Farul și-a propus să urce cu mult dincolo de poziția a 7-a, unde a iernat ?

— *Farul va veni sus ! Unde, nu pot preciza. Pronosticurile sînt dificile mai ales pentru un jucător. Dacă nu pierdeam un punct la București cu Rapid, astăzi eram pe locul 3. Așa însă...*

— Cu o cavalerie în care răspund la apel Tufan, Kallo, Caraman și Oprea, litoralul poate cunoaște cel puțin soarele ultimei trepte a podiumului. Am auzit nu o dată această părere.

— *Un meci nu-l cîștigă atacul sau apărarea, ci echipa. Știu, există și excepții, însă să nu generalizăm.*

— Cît despre dumneata, Oprea, cum te apreciezi după un sezon la mare ?

— *Am pornit mai greu. Acomodarea cu noii coechipieri, încadrarea în stilul de joc al echipei... Dar, cred, am prins și cîteva jocuri bune. Și culmea, cel mai bun meci l-am făcut împotriva lui... „U" Cluj. Așa se întîmplă !*

— Ataci cumva titlul de golgeter ?

— *Chiar dacă eu, să zicem, n-aș vrea, cele șase goluri înscrise mă obligă. Dar eu vreau, acesta-i adevărul. Nu știu dacă voi reuși, însă visez să înscriu cît mai des. Apropo de goluri. Să știți că atunci, cu Petrolul, Tufan a marcat și nu eu, cum a apărut în unele cronici. Am recunoscut de la bun început acest lucru, și n-am regretat. Regretul meu cel mare a fost că n-am marcat și eu atunci.*

...Sosise viitoarea cumnată a lui Oprea și golgeterul Farului trebuia lăsat în compania rudelor. „Casă de piatră, Vasile, fericire și bucurii în retur !"

MIRCEA M. IONESCU

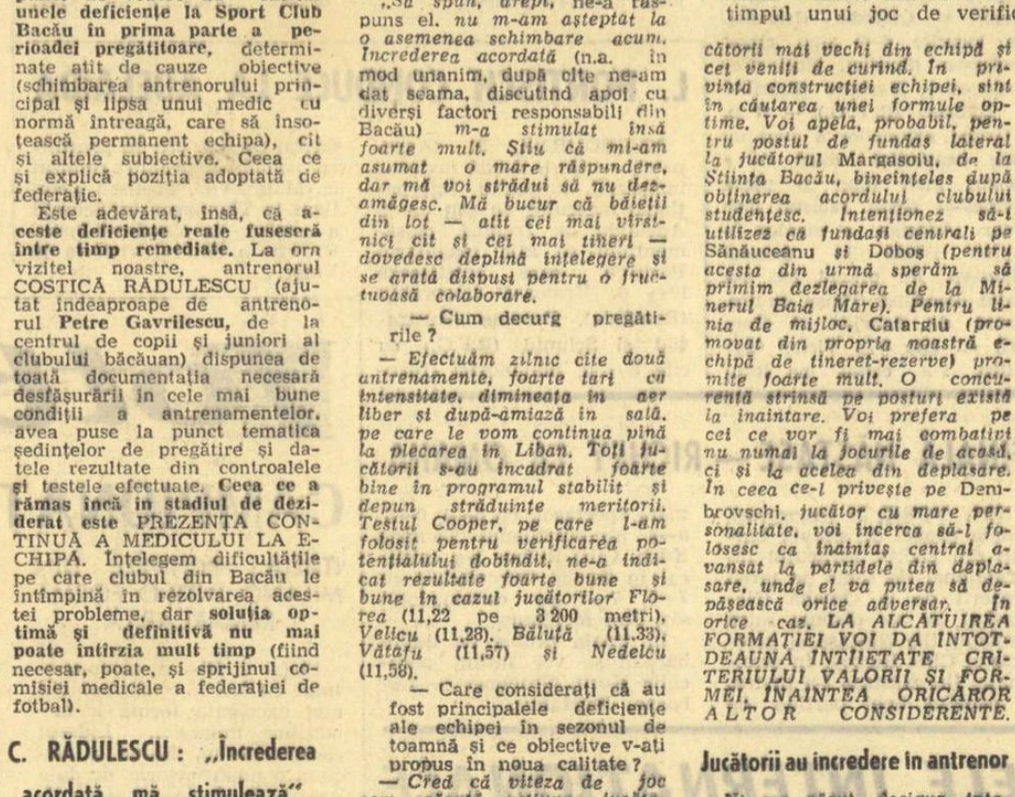

Antrenorul Costică Rădulescu (primul din stînga) dă ultimele indicații înaintea unui antrenament

Foto : C. BURSUC

PRONOSPORT

AȘA ARATĂ O VARIANTĂ CU 13 REZULTATE EXACTE LA CONCURSUL PRONOSPORT NR. 5, ETAPA DIN 31 IANUARIE 1971

I. Fiorentina—Roma (pron. pauză)	X
II. Fiorentina—Roma (pron. final)	X
III. Lanerossi—Bologna (pron. pauză)	X
IV. Lanerossi—Bologna (pron. final)	X
V. Lazio—Milan (pron. pauză)	2
VI. Lazio—Milan (pron. final)	2
VII. Sampdoria—Cagliari (pron. pauză)	X
VIII. Sampdoria—Cagliari (pron. final)	X
IX. Varese—Napoli (pron. pauză)	1
X. Varese—Napoli (pron. final)	X
XI. Foggia—Torino	1
XII. Internazionale—Verona	1
XIII. Juventus—Catania	1

Fond de premii : 272 195 lei.

Plata premiilor se va face astfel :

În Capitală, începînd de vineri 5 februarie 1971, pînă la 17 martie 1971 ;

În țară, începînd aproximativ de la 9 februarie 1971, pînă la 17 martie 1971.

CAMPIONATUL MONDIAL DE BOB 4

SURPRINZĂTOAREA VICTORIE A ELVEȚIANULUI STADLER

Echipajul românesc pe locul 7

CERVINIA, 31 (prin telefon). — Ediția a 37-a a campionatelor mondiale de bob s-a încheiat cu această probă ciuntită, redusă la doar două manșe, a boburilor mari de 4 persoane. Pe o vreme ce oferea o bună vizibilitate, la minus patru grade Celsius, arbitrii de concurs au înregistrat o mare surpriză, cronometrele electrice consfințind victoria finală a scundului și bravului elvețian René Stadler care, deși condus cu o sutime de secundă după prima coborîre, a realizat o fulgurantă manșă secundă, stabilind cel mai bun timp al zilei și răpind orice speranță ambițioaselor (și bine susținutelor) echipaje italiene. N-a lipsit mult ca și cel de al doilea bob elvețian să fie încununat de succes, dar echipajul lui Wicki, pornit furtunos, s-a răsturnat în curba Bianca. S-au mai răsturnat, ieșind din cursă, echipajele piloților Werner Delle Karth (Austria II) și Parisot (Franța).

Echipajul românesc a ocupat locul 7, care nu reprezintă fidel potențialul său real. Pilotul Ion Panțuru a preferat bobul nou, deși nu se acomodase cu el. În manșa a doua, el a comis o greșeală tehnică în curba Bianca, a apreciat eronat virajul și a ieșit din el în derapaj, ceea ce a dus la augmentarea timpului total. După manșa întîi echipajul românesc era pe locul 6, cu șanse de a urca două locuri. Nu este de neglijat nici faptul că din formație a lipsit titularul Ion Zangor, ușor rănit la antrenament, al cărui aport la împingere ar fi fost evident mai mare decît al rezervei Papadopol.

Rezultate tehnice: **1. Elveția II** (René Stadler, Max Forster, Erich Schärer, Peter Schärer) 2:19,35 (în prima manșă 1:09,88 și în manșa secundă 1:09,47); **2. Italia I** (Oscar D'Andrea, Alessandro Bignozzi, Antonio Brancaccio, Renzo Caldara) 2:19,47 (1:09,87 și 1:09,60); **3. R.F.G. I** (Wolfgang Zimmerer, Stefan Gaisreiter, Walter Steinbauer, Peter Utzschneider) 2:19,63 (1:09,93 și 1:09,70); **4. Italia II** (Giorgio Alverà, Romeo Magni, Roberto Chiotti, Luciano De Paolis) 2:19,76 (1:09,88 și 1:09,88); **5. R.F.G. II** (pilot Herbert Pitka) 2:19,84 (1:09,71 și 1:10,13); **6. Austria I** (Herbert Gruber) 2:21,03 (1:10,85 și 1:10,18); **7. ROMÂNIA** (Ion Panțuru, Victor Papadopol, Dumitru Pascu, Dumitru Focșeneanu) 2:21,42 (1:10,35 și 1:11,07).

După cum se vede din datele de mai sus, dezmembrarea unor formații a jucat un rol important în stabilirea ierarhiei. Numai în echipajul lui Alverà, de pildă, figurează două rezerve, care au luat locul accidentaților de sîmbătă Mario Armano și Roberto Zandonela. Să adăugăm că și în echipajul românesc Dumitru Pascu nu a concurat cu forțele intacte, întrucît avea un braț bandajat, după căderea suferită cu Panaitescu la antrenamentele boburilor de 2. În general, datorită numărului foarte mare de răsturnări, specialiștii consideră noua pistă de la Cervinia drept „o capcană infernală". Să adăugăm că René Stadler a putut aduce patriei sale prima victorie mondială la bob 4 după 14 ani, doar pentru că a renunțat să concureze la campionatele europene și s-a grăbit să vină mai devreme la Cervinia pentru a cunoaște temeinic pista. Ceea ce a și făcut, cu brio!

Lotul românesc se întoarce marți în Capitală, cu trenul.

Hariton PAȘOVSCHI
antrenor

sportul în lume

Spartachiada de iarnă a armatelor prietene

M. WOLF (R. D. G.) — ULTIMUL ÎNVINGĂTOR

ZAKOPANE, 31 (prin telefon, de la trimisul nostru special). După 8 zile de întreceri, duminică, toți sportivii participanți la cea de a treia ediție a Spartachiadei de iarnă a armatelor prietene și-au dat întîlnire în tribunele ce înconjoară trambulina mare de la Krokiew, pentru a asista la ultima probă — săriturile — și a participa la festivitatea de închidere a competiției. O dată cu schiorii au luat loc în tribune și peste 10 000 de spectatori.

Înainte de a vorbi de reuniunea finală, vreau să vă spun că sîmbătă seara tîrziu s-au anunțat rezultatele la combinata alpină: reprezentantul nostru **Dan Cristea** a ocupat locul 3, după polonezii **Andrej Bachleda** și **Ryszard Cwicla**, iar pe echipe **România** s-a clasat pe locul 3, după **Polonia** și înaintea **Cehoslovaciei**. Este o performanță meritorie, pentru care schiorii noștri și, în special, **Dan Cristea** merită sincere felicitări.

Și acum, despre ultima probă. Săriturile s-au desfășurat în condiții destul de vitrege: vînt în rafale și un soare bun pentru plaje, care au transformat puțina zăpadă care se mai găsea la locul de concurs într-o pastă apoasă, pe care sportivii și-au păstrat cu greu echilibrul. Cu toate acestea, spectatorii prezenți în tribune au aplaudat cu căldură evoluțiile reușite ale „zburătorilor pe schiuri", deși majoritatea acestora au fost nevoiți să se arunce în zăpada apoasă de pe pista de oprire, pentru a nu se accidenta, iar cînd se ridicau erau complet uzi! Dar, cei mai bine pregătiți au trecut cu succes peste aceste inconveniente, înregistrînd performanțe mai mult decît mulțumitoare. Dintre ei, s-au desprins săritorii din R.D. Germană, trei reușind să se claseze în primele 6 locuri. **Manfred Wolf** și-a demonstrat înalta clasă, cucerind victoria și realizînd, în același timp, cea mai lungă săritură a concursului: 109,5 m.

Reprezentanții noștri, modești, nu s-au acomodat cu condițiile de concurs și, în consecință, au ocupat locuri în a doua parte a clasamentului, care are următoarea înfățișare:

1. M. Wolf (R.D.G.) 228,2 p (sărituri de 101 și 109,5 m), 2. V. Belousov (U.R.S.S.) 223 p (103,5 — 99), 3. B. Dolezal (Cehoslovacia) 215,5 p (103 — 99,5), 4. H. Aschenbach (R.D.G.) 213,5 p. 5. T. Pavlusiak (Polonia) 210 p, 6. D. Aschenbach (R.D.G.) 204,3 p.

Sportivii români sosesc în patrie, cu avionul, miercuri în jurul orei 16.

Paul IOVAN

TELEX

În cadrul concursului internațional de patinaj viteză, care a avut loc la Svratke (Cehoslovacia), proba masculină de 500 m a revenit norvegianului Bjoern Tveter, cronometrat în 41,6. El a terminat învingător și în cursa de 1 500 m cu 2:14,0. Concursul feminin a fost dominat de patinatoarea sovietică Tatiana Alimova, învingătoare în două probe: 500 m în 46,0 și 1 000 m în 1:41,6.

■

În Cupa campionilor europeni la volei feminin, echipa bulgară Levski Sofia a dispus cu scorul de 3—0 de formația vieneză Blau Gelb.

■

La Marsilia, cunoscutul pugilist francez de cat. mijlocie, Jean Claude Bouttier, a repurtat o surprinzătoare victorie înainte de limită în fața americanului de culoare, Tom Bethea, unul dintre puținii învingători ai fostului campion mondial, italianul Benvenuti. În rundul secund contrind decisiv la bărbie, Bouttier l-a făcut k.o. pe Bethea.

■

Trei orașe: Casablanca, Alger și Split și-au depus candidatura de a organiza în anul 1975, Jocurile Sportive Mediteraneene. Ediția din acest an a acestei competiții se va desfășura în luna octombrie în Turcia, la Izmir.

■

Campionul mondial, schiorul elvețian Bernard Russi a cîștigat proba de coborîre de la Megeve, realizînd timpul de 2:07,93. Competiția a contat pentru trofeul „Hahnenkamm". Locul doi a fost ocupat de Franz Vogler (R.F.G.) 2:08,49, urmat de elvețianul Michel Daetwyler în 2:08,53.

■

Boxerul american de categoria semimijlocie Eddie Pace a decedat la un spital din Los Angeles în urma unei crize cardiace, pe care a suferit-o în cursul unui antrenament. În vîrstă de 29 de ani, tată a 3 copii, Eddie Pace era cotat printre cei mai buni pugiliști ai categoriei respective. În palmaresul său de 89 de meciuri era înscrisă și o victorie asupra lui Curtis Cokes, care a devenit apoi campion mondial.

Ludmila Titova (U.R.S.S.), prima laureată a campionatelor europene de patinaj viteză, în timpul cursei

TROFEUL MARTINI LA FLORETĂ

Cîștigătorul — între Talvard și Szabo...

Mureșan: locul 10

PARIS, 31 (prin telefon). Duminică au continuat întrecerile de floretă bărbați pentru trofeul Martini. În „32"-imi au fost prezenți și cei trei reprezentanți ai țării noastre, Mureșan, Falb și Ardeleanu. Cel mai bine dintre ei s-a comportat Mureșan, care a dispus de Szakacs (Ung.) cu 10—9, după un duel de-a dreptul dramatic. Ceilalți floretiști români, în schimb, n-au reușit să se impună: Falb a pierdut la Talvard cu 10—4, în timp ce Ardeleanu a trebuit să se recunoască învins în fața lui S. Szabo (Ung.) cu 10—6. De notat că Ardeleanu a condus inițial, pînă la 3, apoi a cedat inițiativa adversarului său.

Următorul adversar al lui Mureșan a fost francezul Revenu. Între cei doi experimentați trăgători s-a dat o luptă foarte dîrză, cu învingătorul greu de anticipat pînă aproximativ la jumătatea asaltului. În cele din urmă Revenu, mai subtil, s-a desprins în cîștigător, dar mai greu, totuși, decît arată scorul: 10—7.

În acest fel, Mureșan a ocupat locul 10 în clasamentul general al trofeului Martini (din 347 de participanți, cifra exactă comunicată de directoratul de concurs), iar Falb și Ardeleanu se află printre primii 32.

Iată și alte rezultate din turnirile următoare: Courtillat — Noel 10—1, Revenu — Szabo 9—10, L. Kamuti — Pinelli 10—4, Talvard — Courtillat 10—3, Szabo — Kamuti 10—5.

La ora la care a fost efectuată convorbirea telefonică se disputa ultimul asalt pentru desemnarea cîștigătorului, între francezul Talvard și maghiarul Szabo.

C. M. DE SĂNIUȚE

Pe pista de la Valdaora (Bolzano) s-au încheiat campionatele mondiale feminine de săniuțe. Titlul a revenit sportivei vest-germane Elisabeth Demleiner. Medalia de argint a fost cîștigată de italianca Erika Lechner, urmată de poloneza Barbara Piecha. La bărbați, titlul mondial a revenit italianului Bruner.

PRIMELE SEMIFINALISTE ÎN C.C.E. LA HANDBAL FEMININ

La Nürnberg, în fața a peste 700 de spectatori, echipa locală **F.C. Nürnberg** a întrecut pe campioana Cehoslovaciei, **Odeva Hlohovec** cu 14—9 (8—4) într-un meci contînd pentru sferturile de finală ale C.C.E. la handbal feminin. Gazdele au dominat în permanență, obținînd un succes facil. Au înscris: Lydia Bayer 6 (5 din 7 metri), Gerda Reitwiesner 4, Irene Herchenbach 2, Monika Weber 2 de la învingătoare, respectiv, Agnesa Mihalkova 5 (4 din 7 metri), Marta Krizakova 2 (din 7 metri) și Bozena Klacanska 2 de la învinse. Întrucît în prima partidă scorul a fost egal (10—10), handbalistele vest-germane au obținut calificarea pentru semifinale.

★

Spartak Kiev, actuala deținătoare a trofeului, a învins și la Opole pe campioana Poloniei, Otment Krapkowice, cu scorul de 18—11 (9—6), calificîndu-se de asemenea pentru faza următoare a competiției.

FINIȘ ÎN FESTIVALUL DE ȘAH DIN OLANDA

Românii clasați pe locuri modeste

S-au încheiat turneele Festivalului șahist de la Wijk aan Zee (Olanda). În grupa marilor maeștri victoria a revenit reputatului șahist sovietic Viktor Korcinoi, care l-a învins în ultima rundă pe Hübner (R.F.G.), și a totalizat 10 puncte din 15 posibile. El a fost urmat de Petrosian (U.R.S.S.), Gligorici și Ivkov (ambii Iugoslavia) și Olafsson (Islanda). Pe locurile 6—9 s-au clasat Anderson (Suedia), Hort (Cehoslovacia), Mecking (Brazilia) și Hübner (R.F.G.) — 9 p.

Grupa maeștrilor a avut un finiș neașteptat: după ce a condus mult timp și părea învingător sigur, șahistul maghiar Adorjan a pierdut în ultima rundă la danezul Claussen. Pe primul loc s-a clasat olandezul Timan cu 10 p, urmat de Adorjan și Hartoch cu cîte 9½. Victor Ciocîltea s-a clasat pe locul 8—10, împreună cu iugoslavul Minici și cehoslovacul Jansa, cu 7½.

Turneul feminin a fost cîștigat de șahista maghiară Maria Ivanka cu 8½ (din 11). Locurile 2—3, la egalitate cu 8 p. au fost ocupate de Kușnir (U.R.S.S.) și Vokralova (Cehoslovacia). Elisabeta Polihroniade (învinsă în ultima rundă de Vokralova), s-a clasat pe locul 8 cu 4½ puncte.

L. PORTISCH CONDUCE LA ADELAIDA

MELBOURNE, 31 (Agerpres). — Cu o rundă înaintea încheierii turneului internațional masculin de șah de la Adelaida în fruntea clasamentului se află maghiarul Portisch, care totalizează 10½ p. Urmează Gheorghiu (România), Browne (Australia) și Schmid (R.F.G.) cu cîte 9½ p, Matanovici (Iugoslavia) cu 9 p. etc. În penultima rundă, Gheorghiu a remizat cu Matanovici, Portisch a cîștigat la Thompson, iar Schmid a remizat cu olandezul Prins. Browne a obținut victoria la Viner.

STARTUL PATINATOARELOR

LENINGRAD, 31. — Aminate cu o zi, din cauza timpului nefavorabil campionatele europene de patinaj viteză au început duminică, la Leningrad. În prima probă, cea pe 500 m, victoria a revenit patinatoarei sovietice Ludmila Titova, cronometrată în 45,54. Pe locurile următoare: Ruth Schleiermaker (R.D.G.) — 45,60 și Vera Surovkina (U.R.S.S.) — 45,80.

FINALĂ NĂSTASE — RICHEY LA OMAHA

NEW YORK, 31 (Agerpres). Finala probei de simplu bărbați din cadrul turneului internațional de tenis pe teren acoperit de la Omaha (Nebraska), se va disputa între românul Ilie Năstase și americanul Cliff Richey. În semifinale, Ilie Năstase l-a învins, la capătul unei partide de mare spectacol, cu 6—4, 0—6, 6—4 pe brazilianul Thomas Koch. Cliff Richey s-a calificat în finală, întrecîndu-l cu 7—5, 7—5 pe compatriotul său Jim McManus.

În finala probei de dublu bărbați se vor întîlni perechile Koch, Graebner — Osborne, McManus.

INTERNAȚIONALELE DE TENIS DE MASĂ ALE CEHOSLOVACIEI

U.R.S.S. — LA FETE ȘI SUEDIA — LA BĂIEȚI

PRIMELE ÎN TURNEELE PE ECHIPE

OSTRAVA, 31 (prin telefon de la trimisul nostru special). Prima parte a acestui minicampionat european de tenis de masă s-a încheiat. Sînt cunoscute acum cîștigătoarele pe echipe: **U.R.S.S. la fete și Suedia la băieți**, fără îndoială cele mai bune team-uri care au concurat aici la Ostrava. Se cunosc și primele rezultate la **„individuale"**, urmînd ca **luni seara** să fie desemnați **învingătorii.**

Selecționata feminină sovietică își merită titlul suprem și, mai ales, cel de primă echipă de pe continent. Cu o **supercampioană**, ZOIA RUDNOVA, mereu în formă de vîrf și cu o coechipieră tenace și valoroasă, **Svetlana Grinberg**, reprezentativa U.R.S.S. apare ca o garnitură bine închegată. Așa s-a prezentat la Ostrava și, cu excepția meciului cu România, Rudnova n-a avut probleme, pentru că MARIA ALEXANDRU **era gata să răstoarne pronosticurile**, s-o învingă pe campioana Europei, așa cum a mai făcut-o cu un an și ceva în urmă.

Înainte de a juca cu Rudnova, campioana României a depășit-o pe Grinberg mai clar decît a stabilit scorul, la capătul unui meci în care a condus majoritatea timpului și doar unele momente de scădere au împiedicat-o pe Maria să finalizeze mai repede. Apoi, întîlnirea cu Rudnova n-a mai oferit decît pe jumătate imaginile caracteristice altor întreceri dintre cele două jucătoare: Maria pierdea primul set în prelungiri și apoi cădea complet. Romînca a cedat și acum, e adevărat la limită, setul I. Dar în următorul ea a avut jocul la discreție, ridicînd tribunele în picioare, după schimburi de mingi de mare spectacol, cînd a apărat serii inimaginabile și a contrat fulgerător din ambele părți, în special cu reverul. În setul decisiv, tabela de marcaj arăta — aproape de final — egalitate: 18—18. La acest scor — și cu o adversară cu un stil ca al Rudnovei, eminamente ofensiv — totul este posibil. Pînă la urmă, reputata campioană sovietică a cîștigat, cu prețul unor mari eforturi. Trecuse aproape o oră de joc, într-o alură infernală. Plafonul posibilităților Mariei nu a fost totuși atins. Poarta revanșei, rămîne deschisă.

Într-o anumită măsură și **Eleonora Mihalca** a corespuns. În primul set cu Rudnova, Mihalca a acționat surprinzător de incisiv, cu contre din revers — mai cu seamă — și forehand și numai unele ratări aproape imperceptibile au făcut-o să nu-și aproprie setul, ceea ce ar fi pus la îndoială însuși rezultatul final, cunoscînd psihicul uneori foarte labil al Rudnovei cînd are un început nefavorabil. În avantaj însă, ea e greu de stăvilit.

La dublu, în schimb, jucătoarele noastre au prezentat puncte nevralgice, au fost prea pasive, negăsindu-și cadența.

Dacă în turneul echipelor feminine nu am avut surprize, la băieți semnalăm multe rezultate nescontate. Campionul european Hans Alser (Suedia) a înregistrat două înfrîngeri (la englezul Taylor și la cehoslovacul Orlovski). La fel, și campionul maghiar Klampar. El a pierdut la Kunz și Stanek. Nici dinamicul iugoslav Karakasevici nu s-a aflat în mînă bună.

Favoritul publicului de aici este de departe **tînărul jucător cehoslovac** MILAN ORLOVSKI. El a înscris trei puncte extrem de prețioase în decurs de două zile: dublu succes la Gomoskov (în meciul din Liga Europei și în cadrul acestor internaționale), ca și o victorie la Alser! O formă deosebită a manifestat și campionul de juniori al Europei, **suedezul Stellan Bengtsson,** la fel de vehement în atac ca și la campionatele continentale de seniori din anul trecut, de la Moscova.

Întrecerile nu s-au terminat și cele ne mai pot furniza încă elemente interesante.

ULTIMELE REZULTATE ALE TURNEELOR PE ECHIPE. MASCULIN **Semifinale:** Cehoslovacia B — Cehoslovacia C 3—0, Suedia A — Cehoslovacia A 3—0; **finala:** SUEDIA A — **Cehoslovacia B** 3—2 (Bengtsson — Orlovski 2—0, Alser — Turai 2—0, Alser, Bengtsson — Orlovski, Turai 0—2, Alser — Orlovski 1—2, Bengtsson — Turai 2—0). FEMININ. **Semifinală:** Cehoslovacia A — Suedia 3—1; **finala: U.R.S.S. — Cehoslovacia A** 3—1 (Grinberg — Vostova 2—0, Rudnova — Grafova 2—1, Rudnova, Grinberg — Vostova, Grafova 0—2, Rudnova — Vostova 2—1).

De duminică dimineață au început întrecerile pentru probele individuale. Cea mai avansată dispută — la dublu mixt. Iată primele rezultate: **dublu mixt — turul I: Mihalca, Teodor** (România) — Van der Laan, Van Slobbe (Olanda) 3—1 (18, 8, —18, 9), turul II: **Mihalca, Teodor — Riedlova** (Cehoslovacia), **Kitov** (Bulgaria) 3—1 (20, —8, 10, 11); **optimi finală: Rudnova, Gomoskov** (U.R.S.S.) — **Mihalca, Teodor** 3—0 (17, 11, 11), Karlikova, Stanek (Cehoslovacia) — Shirley, Taylor (Anglia) 3—0, J. Paukner-ova (Cehoslovacia), Berhard (Suedia) — Hovestaed, Ulrich (R.D.G.) 3—0, Magos, Jonyer (Ungaria) — Ketnerova, Fulin (Cehoslovacia) 3—2, Silhanova, Dvoracek (Cehoslovacia) — Mathews, Neale (Anglia) 3—1, Andersson, Bengtsson (Suedia), — Grinberg, Strelnikov (U.R.S.S.) 3—1, Lottaler (R.D.G.), Beleznai (Ungaria) — H. Paukner-ova, Benda (Cehoslovacia) 3—0, Vostova, Turai (Cehoslovacia) — Uldrichova, Fleissinger (Cehoslovacia) 3—1.

Simplu bărbați, turul I: **Gh. Teodor** (România) — **Knapp** (Austr.) 3—1, tur II: **Ovcarik** (Cehoslovacia) — **Teodor** 3—1, **Deak** (Cehoslovacia) — Ovanez (România) 3—0; **simplu femei**: tur II: **Alexandru** (România) — **Polakova** (Cehoslovacia) 3—0 (9, 19, 16), **Mihalca** (România) — **Janekova** (Cehoslovacia) 3—0. Seara tîrziu, la ora cînd s-a efectuat ultima convorbire telefonică, Mihalca avea ca adversară pe campioana Poloniei, Kalinska, scorul fiind egal (23—23), în prelungirea primului set. Întrecerile „individualelor" erau programate pînă duminică noaptea. **Luni**, ultima zi de concurs are prevăzute pentru dimineață dispute la toate cele cinci probe pentru definitivarea tabloului finalistelor, iar **după amiază meciurile decisive pentru decernarea celor 5 titluri puse în joc.**

În prima zi a lucrărilor **Comitetului de direcție al U.E.T.M.**, s-a anunțat că **„MONDIALELE" DIN 1973**, care fuseseră fixate în Iugoslavia, vor avea ca loc de desfășurare **SARAJEVO**. Totodată, s-a stabilit ca „EUROPENELE" **DIN 1974** să fie găzduite tot de IUGOSLAVIA, dar la NOVISAD. S-a mai decis ca în luna mai a anului curent Federația iugoslavă de specialitate să organizeze, cu titlu experimental, turneul individual al celor mai buni jucători care figurează în clasamentul european (primele 8 jucătoare și primii 12 jucători).

C. COMARNISCHI

Meciul din cadrul Ligii europene dintre echipele mixte ale **U.R.S.S. și Cehoslovaciei**, ultimă încercare a internaționalelor de la Ostrava, a dat cîștig de cauză oaspeților, cu scorul de 5—2. S-au remarcat: **Zoia Rudnova** — de la învingători — și fostul campion european de juniori, de acum doi ani, cehoslovacul **Orlovski**, cîștigător în fața lui Gomoskov (!) și Strelnikov.

CAMPIONATELE INTERNAȚIONALE DE JUDO ALE ROMÂNIEI

(Urmare din pag. 1)

care sportivul sovietic a fost nevoit să ceară oprirea luptei, recunoscîndu-se învins (maita). Deci, victoria lui Ionel Lazăr înainte de limită (ippon).

Un alt campion european, **Cristian Weber** (R. D. Germană) nu a mai intrat în finala categoriei 93 kg, deoarece a fost întrecut clar, prin superioritate tehnică (yusei-gachi), de către Vojciech Michalczyk (Polonia) clasîndu-se în final pe locul 3. Doar „greul" **Oleg Vokulenko** (U.R.S.S.), cel de al treilea medaliat cu aur la „europene" și prezent la București, a reușit să termine competiția neînvins.

Sportivii români au avut o frumoasă comportare în compania multor concurenți de certă valoare, cinci dintre ei urcînd treptele podiumului de onoare (un loc 1 și 4 locuri II) și astfel, în clasamentul pe națiuni țara noastră a ocupat locul 3. Se cuvin, de aceea, cuvinte de laudă celor trei antrenori, **Ovidiu Bucur, Gheorghe Donciu** și **Alexandru Vasile** care i-au pregătit cu conștiinciozitate.

Iată rezultatele tehnice ale semifinalelor și finalelor: **SEMIFINALE: cat. 63 kg:** Ștefan Pop p.s.t. R. Gölke (R. D. Germană), L. Iambovici (Ungaria) b.s.t. K. Tau (R. D. Germană); **cat. 70 kg:** Doru Hirșan p.ipp. Fr. Friedrich (R. D. Germană), Cornel Roman p.ipp. V. Nivzorov (U.R.S.S.); **cat. 80 kg:** Ionel Lazăr b.s.t. T. Fröhlich (R. D. Germană), A. Volosov (U.R.S.S.) b.ipp. V. Mazek (Polonia); **cat. 93 kg:** Fr. Varga (Ungaria) b.s.t. V. Popov (U.R.S.S.), V. Michalczyk (Polonia) b.s.t. C. Weber (R. D. Germană); **cat. +93 kg:** Ion Buzic p.s.t. D. Quick (R. D. Germană), O. Vokulenko (U.R.S.S.) b.ipp. M. Strauss (Polonia). **FINALE: cat. 63 kg:** L. Iambovici (Ungaria) b.ipp. R. Gölke (R. D. Germană); **cat. 70 kg:** V. Nivzorov (U.R.S.S.) b.ipp. Fr. Friedrich (R. D. Germană); **cat. 80 kg: IONEL LAZĂR** b.ipp. **A. Volosov** (U.R.S.S.); **cat. 93 kg:** Fr. Varga (Ungaria) b.s.t. V. Michalczyk (Polonia); **cat. +93 kg:** O. Vokulenko (U.R.S.S.) b.ipp. D. Quick (R. D. Germană).

CLASAMENTUL FINAL PE CATEGORII: cat. 63 kg: 1. LASZLO IAMBOVICI (Ungaria), 2. R. Gölke (R. D. Germană), 3. **Ștefan Pop (România)** și Kurt Tau (R. D. Germană); **cat. 70 kg: 1. VLADIMIR NIVZOROV** (U.R.S.S.), 2. Fr. Friedrich (R. D. Germană), 3. **Cornel Roman (România)** și **Doru Hirșan (România)**; **cat. 80 kg: 1. IONEL LAZĂR (România)**, 2. A. Volosov (U.R.S.S.), 3. T. Fröhlich (R. D. Germană) și V. Miazek (Polonia); **cat. 93 kg: 1. FERENC VARGA (Ungaria)**, 2. V. Michalczyk (Polonia), 3. V. Popov (U.R.S.S.) și C. Weber (R. D. Germană); **cat. +93 kg: 1. OLEG VOKULENKO (U.R.S.S.)**, 2. D. Quick (R. D. Germană), 3. M. Strauss (Polonia) și **Ion Buzic (România).**

CLASAMENTUL PE NAȚIUNI: 1. U.R.S.S. 9 p., 2. R. D. Germană 9 p., 3. **ROMÂNIA** 7 p., 4. Ungaria 6 p.

fotbal meridiane

CAMPIONATE ● CAMPIONATE ● CAMPIONATE

ITALIA: ECHIPELE DIN MILANO ÎNTR-O FORMĂ REMARCABILĂ

Etapa a 16-a a campionatului italian a confirmat din nou excelenta formă a formațiilor milaneze. Liderul campionatului, Milan a obținut o nouă victorie, de data aceasta în deplasare și continuă să fie neînvinsă și după etapa de ieri! Astfel echipa lui Prati a stabilit un nou record în campionatul Italiei, fiind neînvinsă după 16 etape. Atacantul central Prati se află la egalitate cu Boninsegna în clasamentul golgeterilor, fiind unul dintre cei mai în formă jucători ai formației care conduce în clasament. Cealaltă formație din Milano, Internazionale este, de asemenea, într-o serie remarcabilă de succese. În ultimele 9 etape, echipa lui Facchetti a obținut 8 victorii! În partida cu Verona, prin golul lui Facchetti, Internazionale a obținut victoria cu 1—0. Impetuosul fundaș milanez a înscris duminică cel de al 46-lea gol în cele 281 de jocuri susținute la Inter. O cifră remarcabilă, un veritabil record pentru un fundaș! Iată rezultatele și autorii golurilor:

Fiorentina-Roma 2—2 (Amarildo din penalty, D'Alessi, respectiv Di Ghedingh — autogol și Vitali din 11 m); **Foggia-Torino** 1—0 (Pavone); **Internazionale-Verona** 1—0 (Facchetti); **Juventus-Catania** 5—0 (Haller, Causio și Bettega 3); **Lanerossi Vicenza-Bologna** 0—0; **Lazio-Milan** 0—1 (Maldera); **Sampdoria-Cagliari** 0—0; **Varese-Napoli** 1—1 (Nuti, respectiv Sormani).

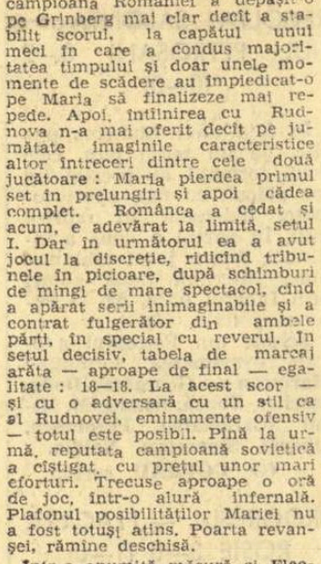

Facchetti *(Inter) a înscris ieri golul victorios al echipei sale*

Primele clasate:

1. Milan	16	10	6	0	36—12	26
2. Internazionale	16	10	3	3	25—18	23
3. Napoli	16	9	5	2	15— 8	23
4. Juventus	16	8	3	5	20—14	19

5. **Bologna** 18 p. 6. **Cagliari** 17 p. 7—8. **Roma** și **Foggia** 16 p. 9. **Torino** 15 p etc. (La puncte și diferență de goluri egale, se dă prioritate formațiilor care au înscris mai multe goluri).

În clasamentul golgeterilor: **Boninsegna** (Inter) și **Prati** (Milan) 14 goluri, **Savoldi** (Bologna) 12 g, **Villa** (Milan), **Domenghini** (Cagliari), **Bettega** (Juventus) și **Clerici** (Verona) cîte 6 g etc.

Cesare TRENTINI

R.F. a GERMANIEI: SCHIMBARE DE LIDER

Etapa a 19-a a consemnat schimbarea de lider în campionatul vest-german. Meciul egal realizat de Bayern în deplasare a oferit prilejul formației din Mönchengladbach (victorioasă cu 3—0) să treacă în fruntea clasamentului, grație unui golaveraj mai bun. Iată rezultatele: Eintracht Braunschweig-F.C. Köln 3—1, Borussia Mönchengladbach-Hamburger S. V. 3—0, M.S.V. Duisburg-Schalke 04 1—0, Rotweiss Essen-Arminia Bielefeld 2—1, V.F.B. Stuttgart-Rotweiss Oberhausen 2—1, Borussia Dortmund-F.C. Kaiserslautern 0—2, Hertha-Bayern München 3—3, Werder Bremen-Kickers Offenbach 3—1, Eintracht Frankfurt-Hannover 96 2—1.

Iată primele clasate:

1. Bor. Mönchengl.	19	11	7	1	47—17	29
2. Bayern München	19	11	7	1	38—15	29
3. Schalke 04	19	10	4	5	25—15	24
4. Eintr. Braunschw.	19	10	3	6	30—18	23
5. Hertha	19	8	6	5	28—22	22

ANGLIA: LEEDS UNITED SE DISTANȚEAZĂ

În campionatul englez, Leeds United și-a mărit avansul față de Arsenal de la 3 la 5 puncte. Sîmbătă, Leeds a dispus în deplasare de Manchester City cu 2—0, prin golurile marcate de Alan Clarke și Jackie Charlton, în timp ce Arsenal a pierdut la Liverpool cu 2—0. Gazdele au înscris prin Toshack și Smith. Alte rezultate: Tottenham-Everton 2—1, Ipswich Town-Blackpool 2—1, Chelsea-West Bromwich 4—1.

Iată primele clasate:

1. Leeds United	27	18	7	2	47—19	43
2. Arsenal	26	16	6	4	47—21	38
3. Tottenham	25	12	8	5	38—22	32

ALTE REZULTATE

● Selecționata cluburilor din U.R.S.S. a susținut la Sofia un joc amical în compania echipei locale Levski. Partida s-a încheiat cu un rezultat de egalitate: 1—1.

● În cadrul turneului internațional de la Rosario (Argentina) s-au întîlnit echipele Steaua Roșie Belgrad și „Rosario Central". La sfîrșitul celor 90 de minute de joc, scorul a fost egal: 0—0. În formația iugoslavă au jucat cunoscuții internaționali Djaici, Paulovici, Filipovici și Akimovici.

● Echipa iugoslavă de fotbal Partizan Belgrad a întîlnit la Bogota cunoscuta formație braziliană Botafogo. Jocul care s-a desfășurat în cadrul unui turneu care are loc aici s-a încheiat cu scorul de 1—0 în favoarea fotbaliștilor iugoslavi.

Redacția și administrația: str. Vasile Conta nr. 16; telefoane: centrală 11.10.05, secția corespondenți 11.51.09, interurban 72 și 286; telex: sportrom buc. 180. Tiparul „I. P. Informația", București 40368

PROLETARI DIN TOATE ȚĂRILE, UNIȚI-VĂ!

sportul

ZIAR AL CONSILIULUI NAȚIONAL PENTRU EDUCAȚIE FIZICĂ ȘI SPORT

ANUL XXVI — Nr. 1160 (6594) | 4 PAGINI 30 BANI | Marți 2 februarie 1971

AGENȚIA ASSOCIATED PRESS:

„La ora actuală, Năstase este unul dintre cei mai buni jucători din lume!"

EL L-A SURCLASAT PE CLIFF RICHEY, ÎN TREI SETURI, ÎN FINALA TURNEULUI INTERNAȚIONAL DE LA OMAHA (S.U.A.)

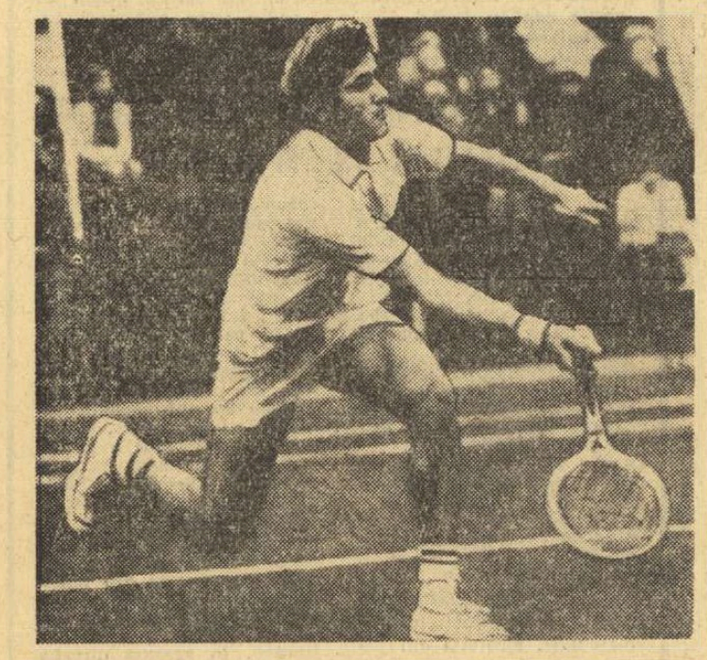

Primul concurs internațional de tenis, din noul sezon, **„Midlands international indoor tennis championships"**, desfășurat în acest oraș din statul Nebraska, a luat sfîrșit duminică seara (la București era luni dimineața), cu victoria talentatului tenisman român, **Ilie Năstase.**

În fața a 4 000 de spectatori, cuceriți de jocul său fantezist, de forța și precizia ripostelor sale, **Ilie Năstase l-a surclasat pe renumitul jucător american Cliff Richey, marele favorit al acestui turneu, obligîndu-l să suporte o înfrîngere netă, în trei seturi, dintre care ultimul, așa cum arată și scorul, avea să fie fără istoric: 6—4, 6—3, 6—1.**

La început, lupta a fost echilibrată, dar superioritatea lui Năstase avea să devină apoi atît de evidentă, încît, **în ultimul set, demoralizat, Richey n-a mai putut opune nici un fel de rezistență.**

Năstase nu se află la prima victorie asupra acestui as al rachetei. **El îl întrecuse pe Richey de 3 ori** (în mod special au fost comentate victoriile obținute în turneul de la Wimbledon și finala turneului de la Salisbury), dar **tot de atîtea ori pierduse și el în fața lui Richey.** Acum, se părea că americanul va lua conducerea, înscriind cel de-al patrulea punct în clasament. El dovedise, în sezonul trecut, o formă constant bună și, în urma unei suite de performanțe valoroase, se clasase pe primul loc în „Marele premiu al Federației internaționale", realizînd un punctaj general superior celui obținut de **Laver, Rosewall, Ashe, Roche** etc.

Dar, Năstase nu numai că a obținut victoria, conducînd acum în palmares cu 4—3, dar a făcut-o de o manieră care l-a determinat pe corespondentul agenției „Associated Press" să spună că „NĂSTASE A CONFIRMAT CĂ, LA ORA ACTUALĂ, ESTE UNUL DINTRE CEI MAI BUNI JUCĂTORI DIN LUME". La dublu: Clark Graebner, Thomas Koch — Jim Osborne, Jim McManus 6—4, 4—6, 6—4.

Internaționalele de tenis de masă ale Cehoslovaciei s-au încheiat

MARIA ALEXANDRU — LOCUL I ÎN PROBA DE SIMPLU

În semifinale, romînca a învins-o pe campioana europeană, sovietica Zoia Rudnova

OSTRAVA, 1 (prin telefon de la trimisul nostru special). Dacă întrecerile feminine pe echipe s-au desfășurat în liniște, unele surprize producîndu-se doar la proba masculină, competiția individuală a furnizat în penultima „rundă", luni dimineață, un prim rezultat la fete cu totul neașteptat: **eli-**

MARIA ALEXANDRU

Constantin COMARNIȘCHI

(Continuare în pag. a 4-a)

JUCĂTORII DIN R. P. CHINEZĂ PARTICIPĂ LA C.M. DE TENIS DE MASĂ

PEKIN, 1 (Agerpres). Oficialitățile sportive din R. P. Chineză au acceptat invitația forului de specialitate din Japonia de a trimite echipa reprezentativă la campionatele mondiale de tenis de masă. Campionatele lumii se vor desfășura între 28 martie și 7 aprilie la Nagoya.

DIMENSIUNI SPORTIVE ÎN ANII CINCINALULUI

BILANȚ ȘI PERSPECTIVE LA EDITURA „STADION"

Interviu cu ION SIMION, directorul editurii

● Între 1966—1970: 328 titluri apărute, tiraj 2800 000 exemplare ● Preponderența lucrărilor de tehnică și metodică pe ramuri de sport ● Colecții dedicate deprinderii exercițiilor fizice în masă și turismului ● 80 de lucrări noi în 1971

— Încheiat anul 1970 a încheiat un ciclu de cinci ani și în activitatea Editurii Stadion, vă rugăm să ne spuneți care au fost direcțiile tematice principale și transpunerea lor în planul editorial al acestei perioade?

— Producția Editurii Stadion în cincinalul 1966—1970 — caracterizată printr-o însemnată creștere calitativă și cantitativă în comparație cu realizările planului cincinal anterior — a avut ca direcții coordonatoare sarcinile înscrise în Hotărîrile de partid și de stat, precum și în cele ale Consiliului Național pentru Educație Fizică și Sport, privind promovarea unei literaturi de specialitate, științific fundamentată, menită să constituie un suport real al activității de educație fizică și sport.

Bilanțul realizărilor editoriale — înscris într-o serie amplă de preocupări tematice, din cele mai diferite domenii ale mișcării sportive — INTRUNEȘTE, ÎN ACEST CINCINAL, 328 TITLURI APĂRUTE, AL CĂROR TIRAJ DEPĂȘEȘTE 2 800 000 exemplare.

Aceste succese, privind elaborarea unor lucrări valoroase de specialitate, cît și a celor de popularizare, de beletristică și de turism, se datoresc, în primul rînd, îndrumării permanente a organelor de partid și de stat, sprijinului direct acordat de Consiliul Național pentru Educație Fizică și Sport, asistenței tehnice a cadrelor I.E.F.S. și a federațiilor pe ramură de sport, profesorilor și antrenorilor cu o bogată experiență, precum și aportului scriitorilor care îndrăgesc mișcarea sportivă.

Din punct de vedere tematic, producția anilor 1966—1970 a fost realizată în cadrul următoarelor grupe:

1. Lucrări de tehnică și metodică pe ramură de sport;
2. Lucrări de specialitate cu caracter general, comune tuturor ramurilor sportive;
3. Lucrări de popularizare, reportaje, beletristică;
4. Lucrări de turism.

O trăsătură esențială a cincinalului editorial 1966—1970 o constituie numărul mare de lucrări de tehnică și metodică pe ramură de sport (141 TITLURI) și sfera largă de cuprindere tematică în limitele căreia s-au înscris toate disciplinele sportive, pregătirea copiilor și juniorilor. Au fost elaborate, pe lîngă teme reprezentate mai puțin în planurile anterioare (bob — prima lucrare de acest gen în literatura de specialitate, polo pe apă, culturism și judo), lucrări de bază, care tratează în toată complexitatea lor — tehnic, tactic, teoretic — problemele respectivei ramuri de sport de către specialiști cu renume, ca: Leon Teodorescu, Ioan Kunst-Ghermănescu, Eugen Trofin, Alexandru Popescu și alții.

Lucrările de specialitate cu caracter general, **comune tuturor ramurilor sportive,** înglobează volume de tehnica și metodica antrenamentului sportiv, de anatomie, biomecanică, biochimie și fiziologie cu aplicații la exercițiile fizice, de matematică și cibernetică în sport, de pedagogie și psiholo-

Interviu realizat de Paul SLĂVESCU

(Continuare în pag. a 2-a)

TURNEUL INTERNAȚIONAL UNIVERSITAR DE TENIS DE MASĂ

După cum am mai anunțat, între 5 și 11 februarie, Capitala va găzdui o interesantă competiție internațională de tenis de masă: TURNEUL UNIVERSITAR, programată în sala Floreasca.

Forul organizator — Comisia sportivă a U.A.S.R. — ne-a comunicat că LA ACEST TURNEU INTERNAȚIONAL VOR PARTICIPA 15 ȚĂRI, DE PE PATRU CONTINENTE: Austria, Bulgaria, Cehoslovacia, Cuba, Iran, Israel, Italia, Malta, R.A.U., R.F.G., R.P.D. Coreeană, Turcia, Ungaria, U.R.S.S. și România.

PE AGENDA ACTUALITĂȚII FOTBALISTICE

SPORT CLUB BACĂU A PLECAT ÎN LIBAN

Ieri dimineață a părăsit Capitala, plecînd pe calea aerului în Liban, echipa Sport Club Bacău, care va întreprinde în această țară, ca răspuns la vizita făcută anul trecut în România de către formația S.A.F.A. Beirut, un turneu de două săptămîni. Au făcut deplasarea următorii jucători: **Ghiță, Fugaciu, Kiss, Nedelcu, Velicu, Comănescu, Mioc, Sinăuceanu, Volmer, Hrițcu, Dușan, Catargiu, Maghiar, Pană, Sorin Avram, Dembrovschi, Ene Daniel, Florea, Băluță.** Ei sînt însoțiți de antrenorul **Costică Rădulescu** și de medicul **Alexandru Udrescu.** Conducător al lotului este **Grigore Olteanu,** vicepreședinte la Sport Club Bacău.

Înainte de plecare, antrenorul Rădulescu ne-a declarat următoarele: **„Turneul nostru în Liban nu are caracterul unei călătorii turistice. El ne va fi de un real folos în desăvîrșirea pregătirilor efectuate pînă acum în țară. Știm că adversarii pe care îi vom întîlni nu sînt prea puternici și de aceea intenționăm ca în toate celelalte zile fără joc să facem antrenamente. Ceea ce, de asemenea, vom urmări în acest turneu va fi cristalizarea și omogenizarea formației de bază pentru începerea returului".**

ANTRENAMENTELE STEAGULUI ROȘU ÎN GRECIA

ATENA, 1 (prin telefon, de la trimisul ziarului „Drum nou" din Brașov). De joi, antrenamentele Steagului roșu au sporit în intensitate, evident, proporțional cu gradul de adaptare a jucătorilor la noile condiții de climă și altitudine.

„Dar — așa cum sublinia antrenorul Valentin Stănescu **— întregul lot s-a acomodat excelent la noile condiții și răspunde prompt solicitărilor noastre la programul de pregătire, care vizează atît sporirea capacității de efort, cît și pregătirea specifică".** De altfel, cele afirmate de către antrenor au fost confirmate sîmbătă cu prilejul testului Cooper, cînd toți jucătorii au trecut norma, evidențiindu-se, în special Balint, cu 3 700 m parcurși în 12 minute. Dar, fiindcă sîntem la capitolul excepții, amintesc și victoria lui Rusu la... săritura în lungime.

Joi seara, conducerea clubului Olimpiakos a invitat lotul brașovean la un cocktail în cadrul pitoresc al portului Pireu, unde își are sediul. Cupele și trofeele cucerite de-a lungul celor 52 de ani de existență au impresionat plăcut lotul brașovean, care s-a întreținut cu

Alexandru DINCĂ

(Continuare în pag. a 3-a)

LA ORDINEA ZILEI, AMICALELE

Ce soare strălucitor, ce vreme splendidă a fost duminică în București! Și nu numai aici, în multe orașe ale țării, florăresele ofereau ghiocei celor ieșiți la plimbare.

Profitînd de această neașteptată „primăvară", în ianuarie", echipele de fotbal au ieșit la joc. În locul proiectatelor crosuri prin nămeții de zăpadă, la 31 ianuarie, antrenorii și-au verificat elevii în meciuri amicale. Așa a procedat și Petre Moldoveanu de la Progresul, care după întîlnirea cu Flacăra roșie (de unde fotoreporterul nostru Vasile Bageac a surprins imaginea de față) a avut prilejul să constate — cu un ceas mai devreme — la ce nivel de pregătire se află echipa sa după perioada petrecută la munte. Să spe-
răm că vremea prielnică unor asemenea întîlniri va fi folosită cu pricepere, pentru ca la reluarea cam-
pionatului, formațiile noastre să nu mai aibă nevoie de atît de discutata perioadă de acomodare, de intrare în formă.

UN AN PÎNĂ LA SAPPORO

De mîine într-un an, adică la 3 februarie 1972, în capitala prefecturii Hokkaido, torța cu lumina sacră adusă de la Olimpia va străluci pe străzile orașului Sapporo, printre tradiționalele sculpturi uriașe de gheață. În îndepărtata Japonie va începe prima olimpiadă de iarnă încredințată vreodată unui oraș asiatic.

Coincidența calendaristică nu este evocată aci doar de dragul elementului pitoresc. Cele 365 de zile însemnă mai curînd un avertisment. După cum ne arată ciudatele condiții atmosferice prin care trecem, iernile sînt tot mai scurte, zgîrcite în zăpadă, așa că răstimpul de un an pînă la „jocurile albe" reprezintă de astă dată un laps de timp foarte scurt.

Pentru practicanții sporturilor de iarnă, perioadele de activitate nu se măsoară în ani, ci în luni, dacă nu chiar în săptămîni. Cantitatea de zăpadă și inghețul condiționează implacabil programul sportivilor și le limitează planurile de pregătire. Cei mai vitregiți de aceste inevitabile frîne sînt practicanții sporturilor în aer liber, cărora zăpada le este necesară ca respirația. Dintre aceștia, în loturile olimpice de iarnă românești au fost reținuți doar boberii și biatloniștii (chiar dacă vecinătatea schiorului Dan Cristea de polonezul Andrej Bachleda este promițătoare). Ion Panțuru, după cum se știe, pleacă în recunoașterea cu totul ineditei piste de la Sapporo, în timp ce schiorii cu arma în bandulieră luptă încă pe pămînt european pentru un loc sub soarele olimpic (excelența lor la tir nu poate compensa întotdeauna slăbiciunile evidente — sporite de vîrstă — la gloana pe schiuri).

Ceva mai favorizați, din punctul de vedere al lungimii sezonului, sînt sportivii de sală, recte patinatorii, beneficiari ai palatelor de gheață (artificială). Vedetele baletului românesc pe gheață, deși de clasă modestă pe plan mondial, au doar scuza tinereții lor promițătoare, singura în măsură să justifice lungile turnee de antrenament în străinătate.

Oricum, pentru toți candidații olimpici, sportivi pe zăpadă sau pe gheață, pînă în ziua inaugurală a jocurilor de la Sapporo nu mai sînt decît 366 de zile, nu mai avem decît această ultimă iarnă preolimpică, ale cărei oferte (deocamdată nu prea generoase) trebuie exploatate cu maximă sîrguință, pentru că altă ocazie nu mai avem.

Victor BANCIULESCU

RUGBYȘTII DE LA DINAMO BUCUREȘTI ÎNVINGĂTORI ÎN FRANȚA

PARIS 1 (Agerpres) — Echipa de rugby Dinamo București, aflată în turneu în Franța, a jucat în orașul Oloron cu o selecționată a provinciei Bearn, pe care a învins-o cu scorul de 11—8.

ARBITRII MECIULUI PENICILINA — DINAMO MOSCOVA

Întîlnirea tur dintre campioana României, Penicilina Iași, și Dinamo Moscova, contînd pentru sferturile de finală ale C.C.E. la volei (f) va fi condusă de arbitrii Jozsef Lajos și Zoltan Juhasz (Ungaria). Meciul este programat miercuri 10 februarie, la Iași.

LA PROGRESUL

REDESCOPERIREA CĂILOR MARII PERFORMANȚE

În sfera marii performanțe, clubul bucureștean Progresul a fost prezent întotdeauna cu succese remarcabile. Locul III obținut în 1969 în întrecerea celor 76 de cluburi din țară oglindește eforturile depuse de antrenori și tehnicieni, de inimoșii activiști voluntari și de sportivii înșiși, pentru obținerea unor performanțe onorante în competițiile interne și internaționale. Simpla enumerare a celor mai însemnate realizări ale sportivilor de la Progresul în ultima perioadă: 4 titluri mondiale și tot atîtea europene, 19 titluri balcanice, 49 de titluri de campioni ai țării și alte 47 de locuri II la seniori și juniori, 118 sportivi în loturile naționale, oferă imaginea potențelor acestui important nucleu al sportului de performanță.

DISCORDANȚE

Foarte multe dintre cele 14 secții pe ramură de sport ce ființează în cadrul clubului se aliniază primelor eșaloane ale țării, ca o consecință a condițiilor bune de pregătire ce s-au creat aici. De asemenea, secțiile la care ne referim, antrenorii lor în speță, au manifestat o permanentă preocupare pentru îmbunătățirea procesului de antrenament, pentru creșterea unor elemente valoroase. Este cazul secțiilor de scrimă, sărituri în apă, tenis de masă și de cîmp, box și lupte. În ce privește scrima, Progresul își aduce o contribuție substanțială la alcătuirea lotului național feminin. Maria Vicol, Ana Ene, Mavrina Filip-Stanca, au făcut parte din echipa de floretă, campioană mondială în 1969 și vicecampioană mondială în 1970. Totodată, echipa masculină, formată din trăgă-

Aurelian BREBEANU

(Continuare în pag. a 3-a)

Blocnotes

După frenetica goană a bobului de aproape doi kilometri, reluată de patru ori de-a lungul burlanului de gheață, cu suișuri teribile și coborîșuri ametitoare, după clipele de groaznică încordare ce țin de patru ori cîte un minut și ceva, după sublimul luptei în echipă și infernul singurătății pe pistă, după performanța văzului și răbdarea mușteniei, după toate acestea, afli că ai fost învins cu o fracțiune de timp imposibil de materializat. Unde e Sofocle să descrie drama timpurilor noastre, tragedia sutimii de secundă?

(vib.)

DUPĂ CAMPIONATELE DE SALĂ ALE ATLEȚILOR JUNIORI

O PROMOȚIE A PLECAT, ALTA I-A LUAT LOCUL!

Mulți dintre cei care au luat loc, simbătă și duminică, sub cupola sălii de atletism din parcul de la „23 August" au așteptat cu interes desfășurarea campionatelor pe teren acoperit ale juniorilor mari, deoarece ele au oferit prima ocazie cînd au putut fi urmăriți în dispute directe numeroși dintre frunțașii promoției de juniori a anului 1971.

Interesul a crescut, desigur, și prin faptul că noua promoție vine să ia locul uneia dintre cele mai bune garnituri de juniori pe care le-a avut atletismul românesc, în ultimii ani (Szabo, Păsulă, Stan, Gedeon, Dima, Iordache, Dosa, Negomireanu, Suha etc.). Tocmai de aceea, era foarte important de știut pe ce se va putea conta pentru competițiile noului sezon. Pe de altă parte, în ceea ce le privește pe junioare, reducerea cu un an a plafonu-

Romeo VILARA

(Continuare în pag. a 3-a)

Campionul și recordmanul juniorilor la prăjină, Cornel Anton, pare foarte satisfăcut de succesul său.

Foto: M. THEO

BILANȚ ȘI PERSPECTIVE LA EDITURA „STADION"

(Urmare din pag. 1)

gie a sportului, de medicină sportivă, de istorie a sporturilor și de organizare a activității sportive, lucrări ce au **situat în primul plan preocuparea pentru continua dezvoltare a activității sportive de masă și de performanță, în vederea participării sportivilor români la marile confruntări internaționale și, în special, la Jocurile Olimpice.**

Cea de a doua grupă tematică a prilejuit apariția a 65 lucrări, care s-au bucurat de gîrul unor autori de prestigiu în mișcarea de educație fizică și sport: conf. univ. dr. EMIL GHIBU, conf. univ. I. ȘICLOVAN, conf. univ. MIHAI EPURAN, dr. CLEMENT BACIU, prof. dr. ANDREI DEMETER, dr. ION DRĂGAN ș.a.

Lucrările de popularizare, reportajele beletristice au înmănunchiat, în paginile celor 82 lucrări apărute, biografii ale celor mai valoroși sportivi români și străini, semnate de ei înșiși sau de condeie prestigioase. **Tot la acest capitol se înscriu și cărțile de răspîndire în masele largi ale populației a deprinderii practicării sistematice a exercițiilor fizice și sportului, elaborate în forme accesibile.**

O pondere importantă o au în această grupă tematică reportajele, legate îndeosebi de marile evenimente sportive (Olimpiade, campionate mondiale, europene etc.), precum și cele care abordează fenomenul sportiv pe diferite meridiane.

În domeniul turismului, cele 39 titluri au reușit să acopere majoritatea zonelor turistice ale țării și să satisfacă atît dorința amatorilor de drumeție români cît și a numeroșilor vizitatori străini de a cunoaște frumusețile patriei noastre.

Iată, pe scurt, activitatea Editurii Stadion în cincinalul 1966—1970, caracterizată prin drumul mereu ascendent al producției de carte în această perioadă.

— Rezultă clar, din cele ce mi-ați spus, preponderența lucrărilor tehnice și metodice, încercarea de a cuprinde toate ramurile de sport practicate în țara noastră. Corespunde această orientare necesităților actuale ale mișcării de educație fizică și sport?

— Da! Această orientare a fost statornicită cu prilejul celor două Conferințe pe țară ale mișcării sportive (1962 și 1967), din documentele cărora s-au desprins cu claritate următoarele obiective principale: realizarea cu precădere a unor lucrări originale, de înaltă ținută științifică, menite să generalizeze experiența creatoare a specialiștilor noștri și a școlii românești la unele ramuri sportive care și-au cucerit un binemeritat renume; editarea unor astfel de cărți de tehnică și metodică pe ramură de sport care să constituie instrumente de lucru în munca antrenorilor, în vederea pregătirii și perfecționării sportivilor punîndu-se în mod deosebit accentul pe sprijinirea ramurilor mai slab dezvoltate.

— Ce ne puteți spune prin prisma promovării lucrărilor ce susțin puncte de vedere originale?

— Trebuie subliniat faptul că, deși în ultimii ani numărul lucrărilor elaborate de specialiștii noștri a sporit foarte mult (în acești cinci ani lucrările originale au apărut într-un număr mai mare decît cele realizate în perioada 1949—1965), contribuția originală în promovarea metodelor și mijloacelor noi de pregătire și perfecționare a sportivilor, nu a fost totdeauna pe măsura succeselor obținute de aceștia în competițiile interne și internaționale. **Dacă în ramuri sportive ca handbal, bob, scrimă, volei, au fost elaborate luări interesante, de către binecunoscuți specialiști, nu același lucru se poate afirma despre felul cum au fost reprezentate în lucrări ample, de generalizare a experienței pozitive, caiacul și canoea, luptele, tenisul de masă, tenisul și tirul, discipline în care sportul românesc are un cuvînt de prim ordin în arena internațională.**

— Nu credeți că tematica în domeniul beletristicii ar trebui să cuprindă o arie mai largă?

— Dacă ținem seama de rolul propagandistic și de valoarea educativă a literaturii beletristice cu tematică sportivă, se constată că numărul apariților este încă insuficient. **Se resimte, deci, nevoia mai multor cărți de aventuri ai căror eroi să fie demni de model, a unor romane în care personajele să trăiască aievea în lumea sportului, a unor întîlniri cu sportivi de frunte în pagini de autentică literatură, a unor cărți ilustrate pentru copii.**

— Care este, sintetic, planul editorial al anului 1971?

— **1971 — prima treaptă a viitorului plan cincinal — este anul în care vor fi publicate peste 80 de lucrări din domeniul educației fizice, sportului și turismului.**

Printre lucrările de tehnică și metodică pe ramură sînt prevăzute: **„Școala românească de handbal"** de **IOAN KUNST-GHERMANESCU, „Terminologia gimnasticii"** de **ADINA STROESCU, „Lupte greco-romane"**, autori **ION CORNEANU** și **VASCUL-POPOVICI.** De asemenea, vor apare în anul 1971 lucrări cu tematică limitată la anumite aspecte ale pregătirii, dintre care menționăm **„Alergările de semifond și mare fond", „Tactica scrimei" etc.** precum și două lucrări de largă popularitate: **„Judo"** și **„Karate".**

Preocuparea editurii pentru pregătirea copiilor și juniorilor este în continuare concretizată în tipărirea cărților **„Gimnastica sportivă pentru copii și începători", „Fotbal la copii"** și **„Jocul de volei în școală".**

Literatura de specialitate cu caracter general va fi ilustrată prin asemenea titluri: **„Conținutul și metodica antrenamentului sportiv contemporan"**, elaborată de un colectiv de specialiști, sub conducerea conf. univ. dr. **EMIL GHIBU, „Probleme de antrenament în jocurile sportive"**, sub semnătura profesorilor **LEON TEODORESCU**, rectorul Institutului de Educație Fizică și Sport și **AUREL PREDESCU, „Fiziologia educației fizice"** de prof. dr. **ANDREI DEMETER, „Probleme ale educației în sport"**, elaborată de prof. univ. dr. docent **PAUL POPESCU-NEVEANU, „Folosirea metodelor matematico-statistice în sport"** de prof. **V. DUMITRESCU.**

Istoricul unor sporturi **(„Naționala de fotbal a României de-a lungul anilor", „Un secol de ciclism")**, lucrări de popularizare a efectelor binefăcătoare ale exercițiului fizic **(„Exercițiul fizic în slujba sănătății")** ca și beletristica sportivă **(ION BAIEȘU — „Fotbal.. joc de bărbați", EMIL VASILIAD — „Șahul în legendă"** ș.a.) vor întregi profilul tematic.

În cinstea celei de a 50-a aniversări a creării Partidului Comunist Român, eveniment de deosebită importanță în viața poporului nostru, va apare lucrarea „50 DE ANI DE SPORT SUB CONDUCEREA PARTIDULUI".

Lucrările prevăzute în domeniul turismului urmăresc asigurarea apariției, în continuare, a ghidurilor generale despre România, atît pentru turiștii din țară, cît și pentru vizitatorii de peste hotare (ex: **„Memoria caselor — muzee și locuri"** și **„Ghid-atlas turistic al României"**, alcătuit din peste 60 hărți-planșe în culori, întrunind, împreună cu textul, toate elementele specifice unei ample lucrări turistice), al lucrărilor de turism montan.

Pentru cetățenii și vizitatorii Capitalei țării noastre, editura a prevăzut lucrările **„Ghidul străzilor municipiului București"**, cu harta completă și actualizată și **„București—week-end".**

Turiștilor străini le vor fi oferite printre altele, **„Camping în România"** (în versiunile italiană și germană), **„Cu automobilul în România"** (în limbile rusă, germană, franceză și engleză).

După cum vedeți, aparițiile anului 1971 se adresează unor cercuri largi de cititori.

— TENIS —

La Hunedoara

A ÎNCEPUT CAMPIONATUL REPUBLICAN DE SALĂ

HUNEDOARA, 1 (prin telefon). Sala asociației sportive Constructorul din localitate continuă să fie gazda unor atractive întreceri de tenis. De luni a început disputarea meciurilor seniorilor și juniorilor, contînd pentru campionatul republican de sală, ediția 1971. La seniori sînt prezenți 32 de participanți, favoriți fiind **Ion Santei, Viorel Marcu, Iosif Kerekeș și Dumitru Hărădău.** În ceea ce-i privește pe juniori, aceștia sînt în număr de 23, reprezentînd majoritatea cluburilor din țară cu secții de tenis. La această categorie favorit este, indiscutabil, talentatul Traian Marcu, speranța nr. 1 a tenisului românesc. Pentru un loc în finală mai au șanse Adrian Roșianu și Costel Curcă.

În primele meciuri de seniori s-au înregistrat următoarele rezultate: **A. Balogh — C. Ionescu 6—3, 6—4, T. Marcu — M. Breazu 6—0, 6—1, A. Viziru — Gh. Mülfai 6—3, 6—1, P. Almăjan — V. Begu 6—2, 6—1. PRIMII 8 CLASAȚI LA AMBELE PROBE SE VOR ÎNTRECE, SISTEM TURNEU, ÎN DOUĂ GRUPE PENTRU LOCURILE 1—4 ȘI 5—8.** Este de remarcat prezența maestrei sportului **Iudith Dibar**, care participă la întrecerile seniorilor

S. IONESCU

★

După efectuarea tragerii la sorți, astăzi, începînd de la ora 8 intră în concurs și fetele. Țările disputelor nu poate fi pusă nici un moment sub semnul îndoielii, pe tabela de concurs fiind înscrise numele unor tenismane valoroase ca Agneta Kun, Virginia Ruzici, Anca Florești eanu, Mariana Simionescu. Favorită rămîne, oricum, Agneta Kun care, dacă va reuși să cîștige și acest campionat de sală, își va adăuga al doilea titlu de campioană a României.

Arbitrii principali ai întîlnirii au fost desemnați Florian Marinescu și Constantin Chivaru.

NECULAI CARPINIȘAN din Cluj, ne scrie: „Cum se poate explica faptul că, în ciuda unor antrenori cu prestigioase cărți de vizită, tenisul nostru de masă masculin și-a pierdut valoarea internațională?"

RĂSPUNDE ANTRENORUL MATEI GANTNER MAESTRU AL SPORTULUI

Cu puțin timp în urmă s-a confirmat participarea la campionatele mondiale de tenis de masă din Nagoya (Japonia) doar a echipei noastre feminine. Lipsa băieților de la startul celei mai importante competiții din acest an este o urmare firească a nivelului scăzut la care ne-am prezentat în ultimul timp cu garnitura respectivă, a lipsei unor individualități capabile să ne reprezinte cu succes pe plan internațional. După prima absență (campionatele mondiale de la München, ediția 1969), în urma unor ample dezbateri, Biroul F.R.T.M. a stabilit un cuprinzător program de pregătire a unei echipe masculine, alcătuită din jucători tineri, aptă să refacă prestigiul știrbit al vechii formații. Din păcate însă, acest plan — bine conceput, poate, teoretic — n-a dus în practică la rezultatele scontate, astfel încît după doi ani partidele continuă să se desfășoare la un nivel scăzut, cu o uniformitate supărătoare a procedeelor tehnice, cu folosirea aproape în exclusivitate a jocului de contre, cu inexistența elementului decisiv din ambele părți.

Deși dispunem de jucători talentați ca Serban Doboși, Gh. Teodor, Aurel Ovanez, Stelian Nicolae etc, rareori vedem un joc din mișcare, cu acțiuni executate în viteză, schimbarea tacticii de joc în funcție de stilul adversarului, cu alte cuvinte nu ni se oferă un tenis de masă care să ne infuzeze optimism pentru viitoarele apariții ale băieților noștri în arena internațională.

Cauzele care au generat această stare de fapt sînt multiple, iar analiza lor amănunțită ar însemna, în realitate, analiza întregului tenis de masă românesc. Ne rezumăm acum ca să amintim doar cîteva dintre acestea. În primul rînd, existența unei baze materiale total insuficientă și care determină un volum de lucru scăzut față de cerințele din ce în ce mai ridicate ale jocului modern. Astfel, dacă majoritatea jucătorilor fruntași din străinătate petrec în sala de antrenament 18-25 ore pe săptămînă, băieții noștri sînt nevoiți a se rezuma — cu mici excepții — doar la 10—15 ore săptămînal, fapt care creează un decalaj substanțial în această etapă de acumulări în care ne aflăm.

Dar nu numai din punct de vedere cantitativ procesul de instruire lasă de dorit, ci și pe latura lui calitativă. În această direcție aportul antrenorilor trebuie

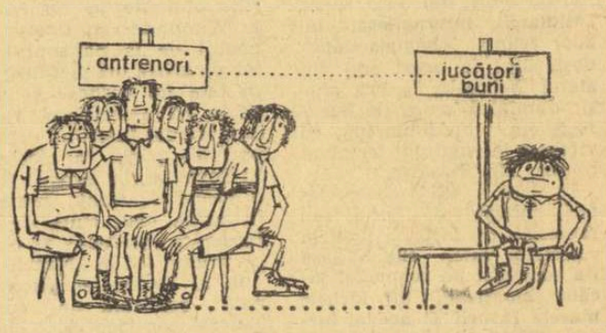

să se facă mai mult simțit, prin introducerea unor metode noi și variate de antrenament, menite să ducă la mărirea intensității acestuia, dar nu și la monotonie. Puțini sînt antrenorii care folosesc antrenamentul mecanic prin utilizarea robotului, cei ce au introdus „circuitul" în pregătirea fizică, sau care întrebuințează îngreunierea antebrațelor și gambelor în timpul antrenamentului tehnic. Iar rarele ocazii cînd jucătorilor și antrenorilor noștri li se oferă posibilitatea să urmărească în direct aceste lucruri — datorită existenței unui sărac calendar competițional internațional — constituie, de asemenea, unul din motivele acestei vădite rămîneri în urmă.

Nefiind un secret pentru nimeni faptul că dispunem de un colectiv de tehnicieni deosebit de capabil, putem spera ca — eliminînd o parte din deficiențele existente în prezent — să onorăm viitoarele campionate mondiale și cu o prezență marcantă a băieților noștri.

— PATINAJ —

Patinatorii artistici bucureșteni în întreceri

ÎNCET, DAR SIGUR...

La sfîrșitul săptămînii trecute, prezenți în tribunele patinoarului „23 August" din Capitală, am urmărit întrecerile fazei municipale a campionatelor naționale de juniori și seniori. Competiția ne-a impresionat plăcut, nu numai pentru că duelul dintre vechile cunoștințe **Beatrice Hușțiu** și **Elena Mois** a dat loc la o dispută atractivă, ultima reușind cu acest prilej să-și completeze norma de maestră a sportului, dar mai ales pentru saltul calitativ înregistrat de o serie de copii, care cu 4—5 ani în urmă de abia se țineau pe gheață. Azi ei au crescut și, copii fiind încă, își dispută acum întîietatea la probele rezervate juniorilor și chiar seniorilor. Prietenii credincioși ai acestui sport știu prea bine că în urmă cu numai cîțiva ani doar **Marcel Comanici**, aflat pe atunci la vîrsta seniorilor, sărea dublu Lutz. De data aceasta, majoritatea concurenților au în program mai multe sărituri duble, urmate de reușite combinații, exerciții care, din păcate, au fost aplaudate doar de colegii de club, părinți sau rude, întrucît reuniunile de patinaj artistic continuă să se desfășoare într-un deplin anonimat. Și e păcat... **Ion Mircea**, de pildă, care n-are vîrsta și nici fizicul unui adevărat senior, a cucerit însă sufragiile arbitrilor și asistenței, printr-un program de „libere" atît de încărcat cu sărituri, piruete și alte figuri, încît nici nu-ți dai seama cînd trec cele 5 minute de execuție. Au mai progresat Cornelia Picu, Silvana Suciu, Octavian Goga și alți sportivi care se străduiesc să învețe cît mai bine pretențioasa caligrafie a dansului pe gheață. Și chiar dacă vor trece ani pînă cînd patinatorii noștri se vor afirma în arena internațională, putem afirma, fără teama de a greși, că azi avem mai mulți sportivi temeinic pregătiți decît ieri, iar mîine numărul lor va spori, pentru că de la un an la altul se îmbunătățesc condițiile de pregătire a viitorilor performeri.

CLASAMENTE: **senioare** — 1. Beatrice Hușțiu (Dinamo) 481.2 p. 2. Elena Mois (I.E.F.S.) 463.6. 3. Doina Ghișerel (Șc. sp. nr. 2) 409,2; **seniori**: 1. I. Mircea (Sc. sp. 2) 450,9, 2. A. Bulete (Sc. sp. 2) 442.2, 3. O. Goga (I.E.F.S.) 425.4. Cîștigătorii la celelalte categorii: **Gabriela Voica** (A.S.C.M.B.) și Lucian Cozia (Constructorul) la juniori I; Silvana Suciu (Constructorul) și Cătălin Ioniță (Șc. sp. nr. 2) la juniori II; Daniela Popescu — Marian Chiosea (Dinamo) la perechi seniori.

Ion Mircea, la 13 ani, cîștigă primul său concurs la seniori
Foto: T. MACARSCHI

Atenție la formarea viitorilor performeri

CE SE ÎNTÎMPLĂ CU „COPIII MINUNE" AI PISTELOR DE GHEAȚĂ?

Gîndindu-se la viitorul patinajului de viteză, forul de resort a hotărît ca începînd din acest an să acorde titlul de campion republican și celor mai tineri alergători, copii și juniori mici, în dorința ca tricoul sau medaliile să-i stimuleze mai mult pe drumul consacrării. Se pare că inițiativa a avut efectul dorit, întrucît în cele două zile de concurs de pe pista lacului Ciucaș din Tușnad am asistat la o luptă pasionantă, unii dintre micii viteziști reușind să modifice cifrele „bătrîne" ale recordurilor. **Carmen Dragoman, Eva Fokt-Fodor, Gabriela Kelemen, Sanda Frum, Anca Virbănescu, Victor Ciolacu, Gh. Dumitrescu, Zoltan Șandor, Adrian Virbănescu, Laszlo Fokt-Fodor, Marin Mihail și Ion Opincaru** (amintim numai cîteva din speranțele patinajului de viteză) posedă calități deosebite, fac dovadă de perseverență și ambiție. Sîntem deci, îspitiți să venim cu un prim și cald îndemn: **părinți și antrenori, nu lăsați să se piardă pe drum aceste talente, pentru că au toate darurile să se realizeze!**

Facem acest apel pentru că ne vin în minte figurile unor „copii-minune" ca Horia Timiș, Gheorghe Katona ș.a. care, ca și tinerii patinatori remarcați cu prilejul recentei finale pe țară de la Tușnad, promiteau mult. De ce au dispărut din elita patinatorilor de viteză o serie dintre cei mai dotați, chiar îndată după anii junioratului? Pentru că, scăpați de sub o supraveghere atentă, „copiii teribili" au devenit victimele unor fluzii deșarte, ale „sfaturilor" așa-zișilor prieteni, care le prevedeau un viitor mare fără volumul de muncă absolut necesar. Crezînd că talentul le este suficient, mulți tineri patinatori n-au mai folosit din plin gheața oferită de lacul Ciucaș, în perioada cînd se aflau în pregătire la Tușnad. În schimb, își pierdeau vremea prin cofetării, la dans și la diverse petreceri nocturne. Firește că au intrat repede în conul de umbră al uitării, devenind în schimb, invidioși pe colegii lor care, antrenîndu-se conștiincios, progresau văzînd cu ochii. După ce și-au făcut un rău lor înșiși, iată-i atrăgîndu-i pe un drum greșit și pe elevii profesorului Petre Tivadaru, din Sibiu, care ni se plîngea că i-a fost destrămată secția de către patinatorii de la Agronomia Cluj și, în consecință, nu se mai poate înțelege cu unii dintre „copiii săi", pînă atunci exemple de disciplină.

Ce poate face cronicarul? El menționează toate aceste fapte, în speranța că — într-un fel — antrenorii și instructorii își vor îndruma elevii spre preocupări care le sînt de un real și imediat folos. Dar, pe lîngă diferitele scheme de comportament prescrise viitorilor performeri de către cadrele tehnice, trebuie să se facă auzit cuvîntul părinților respectivi. Este cuvîntul care cîntărește cel mai mult.

Trei tineri viteziști care doresc să ajungă patinatori de nădejde (de la stînga la dreapta): Eva Fokt-Fodor (Mureșul Tg. Mureș), Ștefan Șimon (C.S.M. Cluj) și Laszlo Fokt-Fodor (Mureșul Tg. Mureș).
Foto: N. DRAGOȘ

— Box —

ANTRENORII ÎN BĂNCI

80 de antrenori din provincie și 34 din Capitală au fost invitați la cursul de reîmprospătare și perfecționare a cunoștințelor, organizat la Centrul „23 August" între 1 și 6 februarie, de către forul de specialitate, în colaborare cu Secția de pregătire a cadrelor din CNEFS și Centrul 1 de cercetări științifice. Lecțiile practice vor fi conduse de antrenorii federali Ion Popa și Alexandru Vladar. Vor prezenta referate dr. în științe pedagogice Nicu Alexe, directorul Centrului de cercetări științifice „23 August", dr. Ion Drăgan, directorul Centrului de medicină spotivă, psihologul Stefan Popescu, profesorii Matei Dedu și Vasile Dumitrescu. Vor fi prezentate, de asemenea, filme documentare făcute cu prilejul unor mari competiții pugilistice.

— BASCHET —

AȘA TURNEE, DA!

Reușita celui de al cincilea turneu (două în Capitală, cîte unul la Timișoara, Constanța și Tg. Mureș) nu mai lasă loc nici unui dubiu asupra succesului acestei formule de desfășurare a campionatelor naționale de baschet. Poate mai mult decît celelalte, turneul de la Tg. Mureș a demonstrat acest lucru prin mai multe elemente: a dispărut avantajul echipelor gazdă, decisiv în formula „divizie" și generator de rezultate disproporționate (victorii la scor acasă, înfrîngeri tot la diferențe mari în deplasare); în pauza dintre două întreceri, participantele pot efectua o pregătire mai judicioasă, în funcție de concluziile trase în întîlnirile precedente; efortul jucătoarelor este apropiat de cel depus în competițiile internaționale (aspect de mare însemnătate pentru baschetbalistele vizate de a face parte din lotul reprezentativ); turneele stîrnesc un interes sporit în rîndul amatorilor de baschet, prezenți în număr mare la dispute. În acest context, nu este lipsit de importanță să arătăm că opt din cele 15 partide s-au încheiat la diferențe mici, rezultatele fiind decise în ultimele trei minute și chiar în ultimele secunde, ceea ce a determinat un aflux tot mai mare de spectatori. Așadar, toate elogiile pentru aceste turnee, la al căror succes și-au adus o contribuție importantă și forurile organizatoare (se cuvin felicitări C.J.E.F.S. Mureș și comisiei județene de specialitate).

RELANSAREA CAMPIONATULUI

Grupate la încheierea turului (primele nouă etape) în trei categorii (candidatele la titlu, clasatele în zona de mijloc — ferită — a ierarhiei și amenințatele de retrogradare), divizionarele A se văd lansate, după turneele de la București și Tg. Mureș, într-o aprigă luptă pentru primul loc (Politehnica, Rapid și I.E.F.S.), dar și pentru... toate celelalte. A patra clasată, Sănătatea Satu Mare, nu este ferită de pericolul retrogradării, iar deținătoarea lanternei roșii, A.S.A. Cluj, are șanse apreciabile de a trece altcuiva această poziție puțin onorabilă. Echilibrarea situației în clasament se datorează în cea mai mare măsură tocmai noii formule a campionatului și sîntem convinși că ultimul turneu, cel de la Oradea, va complica și mai mult locul combatantelor. Și cu regret ne gîndim că apele vor fi limpezite tocmai de al treilea tur al diviziei, care se va disputa în etape săptămînale, formulă ale cărei carențe sînt atît de bine cunoscute.

TINERETUL CONFIRMĂ

Departe de a denigra valoarea și meritele baschetbaliștelor cu experiență, care constituie exemple de dăruire și disciplină, vom sublinia evoluția din nou promițătoare a unor sportive susceptibile de a face parte în viitorul apropiat din reprezentativa României, alături, bineînțeles, de jucătoarele amintite mai sus. Tita, Popov, Szabo (I.E.F.S.), Vasiliu (Voința Brașov), Mihalic, Balai (Sănătatea), Ionaș, Rădulescu (Voința București), Tal (Rapid), cărora li se pot adăuga Todut și Farkas (Mureșul) — ca să vorbim de cele mai tinere — au confirmat, dar ele trebuie să fie conștiente că selecționarea depinde de o comportare tot mai bună, ca urmare firească a pasiunii în pregătire. Să sperăm că promisiunile vor fi împlinite.

D. STANCULESCU

Aruncă la coș Balai, o speranță în prag de afirmare.

Foto: CAROL SZASZ-Tg. Mureș

CLASAMENTUL LA ZI AL DIVIZIEI FEMININE A

1.	Politehnica Buc.	15	14	1	1086— 833	29
2.	Rapid	15	13	2	1013— 765	28
3.	I.E.F.S.	15	13	2	996— 812	28
4.	Sănătatea S.M.	15	6	9	1003—1071	21
5.	Crișul Oradea	15	6	9	851— 943	21
6.	Voința Bv.	15	6	9	898—1038	21
7.	Constructorul Buc.	15	5	10	736— 855	20
8.	Voința Buc.	15	5	10	859— 913	20
9.	Mureșul Tg. Mureș	15	4	11	779— 873	19
10.	A.S.A. Cluj	15	3	12	796— 934	18

— Inot —

PRIMUL RECORD AL ANULUI

Primul concurs al juniorilor și seniorilor din Capitală a adus și cel dintîi record național al anului. Manifestînd o formă promițătoare pentru luna ianuarie, tînăra **Anca Groza** (15 ani) a parcurs în decurs de 30 de minute o probă de 200 m delfin în 2:40,5 (la 0,5 sec. de recordul de junioare), iar apoi a încheiat o cursă de 400 m liber (cîștigată de Cristina Balaban) în 5:07,7-nou record de junioare mici. Un start bun pentru acest an al „europenelor".

Salutară — după o absență de mulți ani — prezența în concurs a jucătorilor de polo, fapt care a adus la startul întrecerii pe distanța de 100 m aproape 100 de participanți (!). Cei mai rapizi s-au dovedit M. Popescu (60,4), V. Rus (61,1), A. Szabo (61,1) și G. Novac (61,3).

Rezultate tehnice: 100 m liber (f): L. Dan 67,3, E. Cristescu și D. Pop 69,3; **100 m liber** (m): C. Kokay 59,6; **200 m spate** (f): D. Pop 2:51,6; **200 m spate** (m): T. Nuțeanu 2:29,7; **200 m delfin** (f): **A. Groza 2:40,5; 200 m bras** (f): **A. Georgescu 2:57,5,** L. Burlacu 3:05,9; **200 m bras** (m): E. Hempel 2:41,7; **200 m delfin** (m): L. Copcealău 2:26,1, T. Nicolae 2:30,0; **400 m liber** (f): **C. Balaban 5:02,7, A. Groza 5:07,4 (rec.),** E. Cristescu 5:22,0; **400 m liber** (m): L. Copcealău 4:43,1, A. Vițelaru 4:43,6.

— LUPTE —

Turneul internațional de la Klipan

NICOLAE MARTINESCU — LOCUL III

KLIPAN, 1 (prin telefon, de la antrenorul emerit I. Corneanu). Duminică seara tîrziu s-a încheiat cea de a V-a ediție a **Turneului internațional de lupte greco-romane de la Klipan** (Suedia).

La această competiție, care a marcat deschiderea sezonului internațional pe 1971, au participat nu mai puțin de 14 medaliați ai ultimelor ediții ale J.O., C.M. și C.E. Dintre sportivii români care au fost prezenți la turneu, singur **N. Martinescu** a obținut o medalie (locul III la cat. 100 kg). În turul final Martinescu a obținut două rezultate de egalitate în fața sovieticului Jakovenko (campion mondial în 1969) și suedezului P. Svensson (actualul campion al lumii), dar avînd mai multe puncte rele decît adversarii săi, el a ocupat locul III.

S. Popescu (cat. 68 kg) și **I. Păun** (cat. 57 kg) au ocupat locul IV la categoriile respective, **M. Dumitru** n-a concurat, neputînd face categoria, iar **M. Vlad** nu s-a clasat în primele 6 locuri.

Iată cîștigătorii turneului, în ordinea categoriilor: **Mass** (R.F.G.), **Ozoev** (U.R.S.S.), **Sokolov** (U.R.S.S.), **Wevling** (R.D.G.), **Kozin** (U.R.S.S.), **Halilov** (U.R.S.S.), **Garstrőm** (Suedia), **I. Svensson** (Suedia), **P. Svensson** (Suedia) și **Smakov** (U.R.S.S.).

— SCRIMĂ —

DEBUT (MODEST) ÎN COMPETIȚIILE PE ECHIPE

Prima etapă din faza I a campionatului de calificare a reunit, sîmbătă și duminică la Constanța, 21 de echipe din întreaga țară. Participarea numeroasă nu a fost dublată, însă, și de un nivel valoric încurător, deoarece în componența echipelor s-au aflat și o serie de trăgători începători.

De remarcat că formațiile provinciale s-au situat în fruntea clasamentelor la toate armele, ceea ce constituie o surpriză la floretă băieți, unde Șc. sportivă nr. 1 — București a prezentat elemente cu o mai mare experiență, ca Alexe, Buricea ș.a. și la sabie, probă în care C.P.M.B. s-a clasat pe locul III, deși a aliniat, printre alții, pe Șerban și Dobrotan.

După prima etapă, în fruntea clasamentelor se află următoarele echipe: **Floretă băieți:** 1. VICTORIA CAREI; 2. Șc. sportivă 1 — Buc. **Floretă fete:** 1. ȘC. SPORTIVĂ ORADEA; 2. Tractorul Brașov. **Sabie:** 1. C.S.M. IAȘI; 2. Medicina Tg. Mureș. **Spadă:** 1. TRACTORUL BRAȘOV; 2. Șc. sportivă Satu Mare.

• Calendarul competițional pe luna februarie prevede două debuturi de campionate divizionare pe echipe. La 19—21.II, la Ploiești, este programată etapa I a diviziei B, iar în zilele de 26—28.II, la București, se va consuma prima etapă a diviziei A.

SE REIA CAMPIONATUL NAȚIONAL AL ELEVILOR ȘI JUNIORILOR

După o vacanță destul de îndelungată, intervenită la încheierea celui de al doilea tur (sub formă de turnee) al campionatului național al elevilor și juniorilor, cele 108 echipe participante la această competiție își reiau întrecerea duminică dimineață.

Ele vor juca etape săptămînale pînă la 7 martie, urmînd ca cele mai bune formații să ia parte, între 4—8 aprilie, la turneele finale programate la Sibiu.

LECTORAT LA STEAUA

Cabinetul metodico-științific al clubului sportiv Steaua organizează miercuri 3 februarie 1971, ora 8,00, la sediul din Calea Plevnei 114 lectoratul cu tema: **„Mecanismele biochimice antrenate în efortul sportiv".** Conferențiar: dr. Constantin Neacșu, șeful laboratorului de hormonologie al Institutului Oncologic din București.

Sînt invitați să participe antrenori, metodiști, profesori de educație fizică.

C.F.R. Timișoara nu-și mai vrea privirile plecate

— FOTBAL —

I-am căutat pe feroviarii timișoreni la Predeal, în cea de-a 21-a zi de antrenorat a intransigentului — cum aveam să ne convingem mai tîrziu — Dumitru Macri. Și nu întîmplător am făcut această vizită spre sfîrșitul perioadei de pregătire. Voiam să-i vedem „la lucru" mai susținut, pe cei de la care, în turul camp'onatului, aproape fiecare echipă adversă avea punctele... dinainte cîștigate. Jucătorii erau la masa de dimineață. Programul precis, pe ore și minute, care ne sărise în ochi încă de la intrarea în vilă, ne arăta că nimeni n-a venit aici în concediu de odihnă...

La 9,20 punct, mașina a pornit spre teren. Nu se întîrziase nici măcar cîteva secunde ; nu fuseseră zoriți, nu-i chemase nimeni pe băieți. Știau singuri ce trebuie să facă. Se cunoștea că cineva făcuse „școala" disciplinei cu ei. M-am uitat mirat la Panici, pe banca căruia nimerisem. Iar el mi-a citit în ochi întrebarea.

— Nea Tache (n.n. — Macri) nu admite nici un minut de întîrziere. Și trebuia o mină forte care să ne bage — ca să zic așa — în priză. Nu se mai putea !

Simt în vorba lui, cu accent de bănățean, o îndîrjire mută, pe undeva încurcată. Poate nu îndrăznea să numească cu glas tare scopul ce-i trecuse — cu siguranță — măcar o fracțiune de secundă prin gînd, și pe care-l doreau, secret, toți cei din jur...

Mașina a scîrțîit pe gheața șoselei și, după un timp, în care fotbaliștii s-au echipat și s-au făcut auzite indicațiile scurte ale lui „Nea Tache", doar crampoanele ghetelor mai scrîșneau pe crestele înghețate ale zăpezii. S-au împrăștiat cu toții, în alergare ușoară, cu mingea la picior. Erau acum, parcă, cu totul alții.

Într-adevăr nu-i mai cunoșteam. Împrumutaseră ceva din energia și vitalitatea cuplului de antrenori, care alergau și exersau cot la cot cu „minjii" Bolin sau Chimiuc, urmăream acum pașele lungi ale lui Seceleanu, plonjoanele de „cîte 4 metri" ale lui Gaboraș, în ealea șuturilor expediate de la 16 m de Panici și Hergan. Iar în partea opusă a terenului îl urmăream pe Ficareș, care de un sfert de oră demara pe lîngă tușă și centra țintind în plină viteză invidiatul punct de la 11 m...

Răcelescu își făcuse „portița" — cum zicea el — de 3 km pe care îi alerga în fiecare zi. Prosopul cu care-și șterse fața de transpirație mai păstra încă urmele noroiului de pe marginea șoselei, iar treningul îi aburea lîngă geamul deschis al mașinii. Nu-și terminase însă antrenamentul. De abia de acum trebuia să „umble" la exerciții de forță și mobilitate ca apoi să participe la jocul-școală dintre apărare și înaintare. L-am întrebat :

— Nu e prea mult ?

S-a uitat puțin peste umăr la mine, a zîmbit și a tăcut. De abia cînd a plecat spre cellalți, cu șnururile ghetelor strînse, mi-a răspuns :

— Lucrurile astea trebuiau făcute mai de mult. De la începutul campionatului.

...Priveam carnetul cu însemnări, cifre și grafice al antrenorului secund I. Ionescu. Mi se desfășurau în față, în graiul cifrelor mile de metri alergați, zecile de exerciții mai simple sau mai complicate, pe care le făcuseră de-a lungul zilelor elevii săi, care se întorceau acum la mașină. Dăduseră tot ce putuseră da în cele 100 de minute de mai înainte.

...Pe ultima pagină scrisă, în dreptul lui Seceleanu, mai apăruse o notă și pentru antrenamentul de astăzi : 9.

C.F.R.-ul a avut un meci în săptămîna trecută la Odorhei, apoi, sîmbătă la Brașov, cu Tractorul. Verificările zilelor de pregătiri. Acum, băieții se odihneau. Doar în camera lui Hergan se adunaseră : blondul Corec, apoi Mehedinți, Regep și Donca.

— Ni s-a anunțat la începutul pregătirii, că cei ce vor să plece din echipă sînt liberi. Dar n-a plecat nimeni...

Nu mi-am notat cine vorbise. Nu avea importanță. Îi văzusem la antrenament, iar acum stătusem cu ei de vorbă. Și de la o vreme au început să-și consulte ceasurile. Se apropia ora celui de-al doilea antrenament al zilei. Cînd mai erau 8 minute pînă la plecare, s-au dus să se echipeze. Iar la ora 16 fix, motorul autobuzului se auzea afară, în șosea.

Rămăsesem în minte cu o singură idee : fotbaliștii timișoreni sînt cu toții uniți pentru efortul conștient și realist, în vederea reabilitării.

Radu TIMOFTE

PE AGENDA DE LUCRU A F.R.F.

DEFINITIVAREA REGULAMENTULUI DE ORGANIZARE A ACTIVITĂȚII

● Control la echipele de divizia A și în luna februarie ● Un curs pentru antrenorii centrelor de copii și juniori și un altul pentru conducătorii secțiilor din diviziile A și B ● Mîine — ședință a Colegiului central al antrenorilor

Ieri, în cadrul obișnuitei ședințe săptămînale de lucru cu secretarii și antrenorii federali, au fost fixate obiectivele care stau în atenția Federației române de fotbal în perioada imediat următoare.

În cadrul planului de îndrumare și control pe luna februarie la echipele de divizia A, s-a stabilit — pentru continuitate — **ca formațiile respective să fie vizitate de aceiași tehnicieni.**

Echipele care în momentul de față se află în turneu vor fi vizitate de două ori : o dată pentru testul fizic (Cooper) și a doua oară pentru testul „Ostrand". Aceste date vor fi culese după revenirea în țară, pînă la 5 martie.

A fost definitivat programul cursului rezervat antrenorilor de la centrele de copii și juniori și de la școlile cu profil de fotbal. A fost stabilit, de asemenea, programul pentru cursul cu președinții sau conducătorii secțiilor cu echipe în diviziile A și B. Datele, lista participanților, problemele care vor fi discutate vor fi stabilite la prima ședință a biroului federal.

Pe baza propunerilor venite din țară, SE LUCREAZĂ LA DEFINITIVAREA REGULAMENTULUI DE ORGANIZARE A ACTIVITĂȚII FOTBALISTICE, **care va fi supus spre aprobarea plenarei Comitetului federal.**

Mîine va avea loc ședința Colegiului central al antrenorilor, care va analiza concluziile desprinse în urma controlului efectuat de către antrenorii federali la echipele de divizia A, în luna ianuarie.

S-a mai stabilit ca **programul de trecere a testelor Cooper și Ostrand pentru echipele aflate în țară să fie anunțat din timp și în presă.**

„O FILĂ DE BORD" A FARULUI CONSTANȚA

Farul Constanța a fost una dintre puținele divizionare A care în această perioadă nu s-au deplasat într-o stațiune montană pentru pregătiri. Antrenorii **R. Cosmoc** și **E. Hașoti** și-au instalat de două săptămîni cartierul general de pregătire comună la „Complexul Tomis", unde, avînd condiții optime, au desfășurat o intensă activitate și au pus bazele „bătăliilor" din returul campionatului.

Sîmbătă, ora 9,50, stadionul 1 Mai. În cabină se află majoritatea jucătorilor. O excepție o constituie Oprea, aflat la Cluj în vederea unui eveniment de seamă din viața sa : atacantul Farului se căsătorește. Mai notăm un fapt : mijlocașul I. Constantinescu a fost trecut la echipa de tineret, în urma unei abateri disciplinare.

Ședința de dimineață se desfășoară pe terenul de zgură, fiind condusă de Em. Hașoti, în lipsa fortuită a antrenorului principal R. Cosmoc (soția sa fiind bolnavă). În cele 120 de minute consacrate antrenamentului se lucrează cu balonul pentru corectarea unor deficiențe și perfecționarea cîtorva elemente tehnice.

După-amiază, la ora 16, a început al doilea antrenament. De data aceasta, ședința s-a desfășurat în sala Tomis. S-a lucrat intens 40 de minute. Cei doi antrenori au prevăzut în program diferite exerciții pentru dezvoltarea forței. Apoi, în partea a doua s-a făcut primul control după două săptămîni de pregătire în comun, perioadă în care s-au efectuat 18 antrenamente. „Testul" a constituit un bun prilej pentru antrenori de a verifica stadiul de pregătire fizică a elevilor lor.

La terminarea antrenamentului și controlului amintit, am avut o scurtă discuție cu R. Cosmoc.

— Sînteți mulțumit de rezultatele testului ?

— Desigur. Toți jucătorii se prezintă bine, deoarece fiecare a muncit cu multă conștiinciozitate.

— Puteți face evidențieri după această primă etapă de pregătire ?

— Da. Poate o să surprindă că încep cu veteranul Badea, dar el a muncit foarte mult. Îl secondează Mareș, Caraman, Pleșa... toți componenții lotului.

— În continuare ce v-ați propus în programul de pregătire ?

— Încă o săptămînă vom sta împreună la „Complexul Tomis", apoi la sfîrșitul ei vom participa la turneul de mini-fotbal programat în Sala Sporturilor. De săptămîna aceasta vom lucra mai mult cu balonul, însă nu vom neglija pregătirea fizică. Vrem să începem returul cît mai bine pregătiți, să facem jocuri bune și astfel să mai urcăm cîteva trepte în clasament...

P. VINTILĂ

POLITEHNICA IAȘI ÎN GHANA :

2-2 CU HEARTS-OAK

Echipa de fotbal Politehnica Iași și-a continuat turneul în Ghana, susținînd al treilea meci la Accra. Fotbaliștii români au jucat cu echipa divizionară Hearts-Oak, cu care au terminat la egalitate : 2—2.

Meciuri de verificare

DINAMO (REZERVE TINERET) — CHIMIA TR. MĂGURELE 2—1 (2—1)

Duminică, terenul II din Parcul sportiv Dinamo a găzduit un meci amical între Dinamo (tineret-rezerve) și divizionara C. Chimia Tr. Măgurele, formație pregătită acum de antrenorul Petre Steinbach. Bucureștenii au înscris de două ori, prin Bățăliu și Petre Victor. Pentru oaspeți a marcat Sima. Dinamo a folosit următorul lot : Andrei — Petre Nicolae, Dobrău, Nan (Ion Nicolae), Răutu, Lăbuș, Nuțu, Troi (Enache), Bățăliu, Petre Victor, Gungiu. **(Pavel PEANĂ).**

★

Joi, în parcul Dinamo, echipa de tineret-rezerve Dinamo întîlnește la ora 15,30 formația bulgară Dunav Ruse.

INDEPENDENȚA SIBIU — ELECTRONICA OBOR BUCUREȘTI 0—1 (0—0)

Cele două divizionare C au susținut la Sibiu primul lor joc de verificare. S-au ratat numeroase ocazii de gol. Unicul punct a fost înscris în min. 77, de către Stanciu. **(Gh. TOPÎRCEANU — corespondent).**

CRIȘUL ORADEA — F.C. GALAȚI 3—0 (1—0)

Prima partidă de verificare susținută de liderul seriei a II-a din divizia B s-a disputat pe terenul Voința din localitate. Orădenii, întrebuințînd 14 jucători, față de 21 — cît a trimis pe teren E. Mladin — noul antrenor al lui F.C. Galați, s-au dovedit mai omogeni, mai percutanți în fazele de atac, reușind să cîștige mai ușor, chiar, decît arată scorul. Au înscris : Arnotki (min. 33), N. Alexandru (min. 63) și Suciu (min. 68).

★

Într-un alt meci de verificare, Crișul a întrecut pe Bihoreana Marghita (din campionatul județean) cu scorul de 8—2 (2—1) **(I. GHIȘA și V. SERE — coresp.)**

Antrenamentele Steagului roșu

(Urmare din pag. 1)

fotbaliștii greci, schimbînd impresii, legînd prietenii.

De neuitat va rămîne vizita de duminică dimineață, de la celebrele vestigii ale antichității de pe Acropole. A fost o minunată „lecție" de istorie pe viu, de readucere aminte a fascinantelor povestiri ale mitologiei, cu eroii săi care au înflăcărat inimile atenienilor în sîngeroasele lor războaie. Aparatele de fotografiat n-au mai conținut să imortalizeze pe peliculă prezența jucătorilor brașoveni pe aceste istorice locuri.

După amiază, întregul lot a asistat la partida de campionat dintre Olimpiakos și Aegaleos, încheiată la egalitate : 2—2. Din păcate, partida de miercuri de la Atena, Steagul roșu — Olimpiakos, nu poate avea loc deoarece în această zi federația elenă a programat întîlnirea internațională între Panathinaikos și F. C. Lausanne. Așadar, pentru brașoveni urmează să se perfecteze un meci în provincie.

C.S.M. Reșița renunță la Sfîrlogea

Lotul echipei divizionare B C.S.M. Reșița se află în pregătiri la Băile Herculane. Aici, fotbaliștii reșițeni efectuează cîte două antrenamente pe zi, sub conducerea lui Pantelimon Bratu. De remarcat, reintrarea portarului Căunei, după o convalescență de 6 luni și promovarea în lot a unor juniori. În ceea ce privește cazul Sfîrlogea, conducerea secției a hotărît să se renunțe definitiv la serviciile lui. Sfîrlogea va activa, probabil, ca antrenor la o echipă din municipiul Reșița.

Mircea RIȚIU — coresp.

CRISTEA GHICA

Ieri a decedat, după o lungă și grea suferință, în vîrstă de 50 de ani, antrenorul de fotbal Cristea Ghica. Fost jucător la Unirea Tricolor și stabilit apoi din anul 1946 la Bacău, unde a făcut parte din echipa divizionară B Arlus, iar din 1955 a activat ca antrenor la formația de juniori de la Sport Club, Cristea Ghica a slujit cu dragoste și pasiune fotbalul pînă în ultimele zile ale vieții. Cei care l-au cunoscut și apreciat nu-l vor uita.

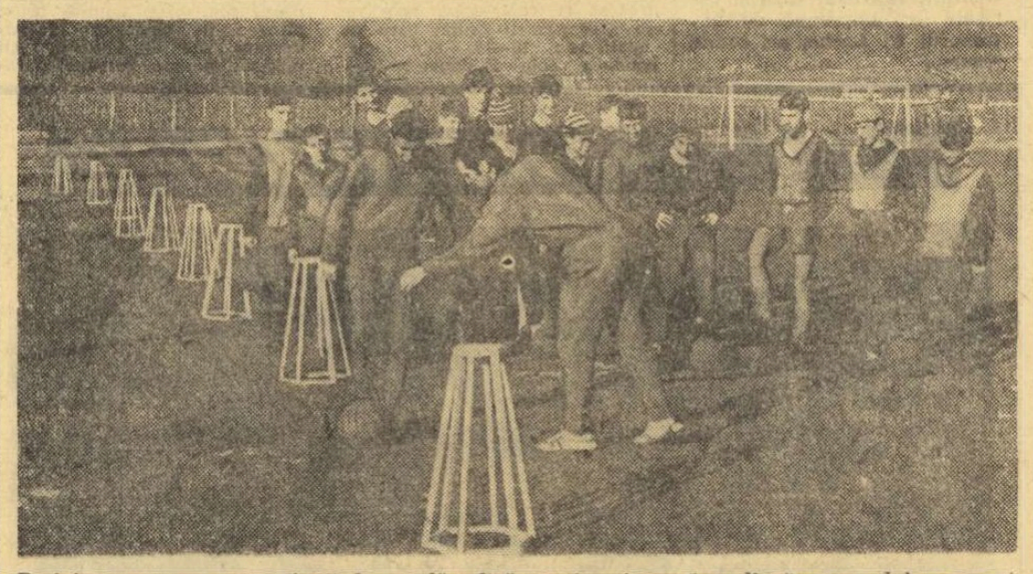

Deși face, oarecum, excepție de la regulă, adică nu funcționează pe lîngă vreun club cunoscut, cu echipe divizionare, centrul de copii și juniori din Tg. Ocna desfășoară o rodnică activitate. 100 de mici jucători învață aici tainele fotbalului, se pregătesc să atace căile performanței, sub supravegherea inimosului profesor Mihai Petrovici, *absolvent al Facultății de educație fizică a Institutului pedagogic din Bacău.*

În trecere prin Tg. Ocna, fotoreporterul nostru Dragoș Neagu *a surprins această secvență de la un antrenament cu jaloane, efectuat de micii fotbaliști sub îndrumarea profesorului Petrovici.*

DESPRE UNELE NEAJUNSURI ALE CENTRULUI DE COPII ȘI JUNIORI DIN BRĂILA

În 1969 cînd Federația română de fotbal a înființat centrul de copii și juniori la Brăila, se împlinea, de fapt, un vechi deziderat al activității fotbalistice din această localitate, acela al creării unor condiții propice selecției, instruirii și perfecționării copiilor în acest sport. Atunci, la propunerea organelor sportive locale, noul centru a fost trecut în custodia asociației Comerțul. În sfîrșit — își spuneau conducătorii și antrenorii echipelor divizionare din orașul dunărean — vom avea și noi o pepinieră care ne va furniza elemente bine pregătite, capabile să ridice nivelul fotbalului brăilean.

Acum, la aproape doi ani de existență, în mod firesc se pune întrebarea : ce s-a realizat ? După nenumărate selecții, s-au constituit 5 grupe (3 de copii și 2 de juniori) însumînd 100 de viitori fotbaliști. De inițierea lor se ocupă antrenorii *D. Oprea* (coordonator), *P. Duduș* și *D. Bărbulescu*, primii doi fiind salariați, iar ultimul — retribuit cu ora. Tehnicienii centrului au format trei echipe de juniori, dintre care una participă în campionatul republican (seria a III-a, locul 6 la terminarea turului) și 2 în cel județean (una pe locul 1 și cealaltă pe locul 8). La capitolul „realizări" se înscriu și cele 6 promovări de juniori la Progresul Brăila și divizionarele C din localitate, iar alții la Comerțul (din campionatul județean). Ar mai fi de adăugat că în prezent există la acest centru cîțiva tineri talentați care pregătiți corespunzător, vor putea promova în echipe divizionare. Acesta-i, în general, bilanțul celor aproape doi ani de activitate. După cum se vede, tehnicienii centrului nu se pot mîndri cu realizări deosebite, singurul element promovat într-o divizionară B, Cojocaru, fiind de fapt produsul altui antrenor.

De ce bilanțul este sub așteptări ? După părerea noastră, o primă cauză este că acest centru are în raza sa de activitate numai cartierul Bariera Călărași — Hipodrom — Lacul Dulce — Radu Negru și funcționează într-o parte a orașului, unde pot veni doar 50 la sută din copiii dornici de a învăța fotbalul. În acest fel, aici nu sînt și nu pot fi concentrate elementele cele mai talentate din întregul oraș.

Dar, pentru că am amintit de această situație, trebuie să arătăm ce se întîmplă cu copiii din cealaltă parte a orașului, respectiv cartierul Brăiliței. Aici există multe școli generale, licee și, ceea ce este principal pentru activitatea unui centru, un grup școlar, Progresul, cu aproximativ 2 500 de elevi. Copiii din Brăiliță nu pot apela decît la un singur antrenor — Octavian Ulman — care lucrează la clubul Progresul. Și paradoxal, Octavian Ulman a obținut, în aceeași perioadă, roade mai bune decît colegii săi de la centrul de copii și juniori. Echipa pe care o antrenează participă în campionatul republican și deține șefia în seria a III-a, iar 4 elevi (Laurențiu — extremă dreaptă, Iuga — înaintaș central, Oană — mijlocaș și Steluș — fundaș stînga) au fost promovați în lotul divizionarei B Progresul.

Neputința tehnicienilor de a înmănunchia cele mai bune elemente în grupele centruiui (datorită situației arătate mai sus) precum și unele deficiențe manifestate în selecția, învățarea și perfecționarea copiilor, au dus la crearea unei atmosfere de neîncredere în capacitatea colectivului de antrenori. Din această cauză, foarte des se aud voci care cer trecerea centrului la o altă asociație sau la clubul Progresul. Alte voci, raportînd cheltuielile la elementele crescute, cer desființarea centrului. Pentru remedierea lipsurilor existente, ar mai exista, după părerea noastră, o soluție : a unificării actualelor forțe specializate în activitatea cu copiii, de la asociația Comerțul și de la clubul Progresul într-un singur centru, cu un singur buget la care să-și dea contribuția (pe lîngă subvenția acordată de Federația română de fotbal) și cele două unități sportive, grupele de copii și juniori să fie pregătite pe bazele existente, adică pe stadionul „Vasile Roaită" și stadionul „Progresul".

V. POMPILIU

LOTO — PRONOSPORT

MARI PREMIAȚI LA PRONOEXPRES

Primele trei concursuri Pronoexpres ale lunii ianuarie au înregistrat și primele premii mari în bani care au revenit următorilor :

— 100.000 lei : A. Stelian din Ploiești

— 100.000 lei : Opriș Traian din Oradea

— 100.000 lei : Muriotis Gheorghe din Sulina jud. Tulcea

— 73.900 lei : Panait Alexandru din Constanța.

Lista marilor cîștigători din acest an la PRONOEXPRES va adăuga, în curînd, alte nume, întrucît participarea de la concurs la concurs este și mai numeroasă.

De remarcat că, o parte din succesele de mai sus se datoresc participării pe bilete fracționate, bilete pe care — cu sume mici — se pot obține premii maxime.

Oricine poate cîștiga asemenea premii mari participînd la concursurile Pronoexpres.

Astăzi este **ULTIMA ZI** pentru procurarea biletelor la concursul Pronoexpres de mîine la care puteți cîștiga autoturisme la alegere și premii în bani.

PRONOEXPRES

PREMIILE CONCURSULUI NR. 4 DIN 27 IANUARIE 1971

Extragerea I : Cat. 2 : 2,25 variante a 34 730 lei ; Cat. 3 : 12,60 a 6 202 lei ; Cat. 4 : 33,45 a 2 336 lei ; Cat. 5 : 123,20 a 634 lei ; Cat. 6 : 4 180,25 a 40 lei.

Report Cat. 1 : 787 036 lei.

Extragerea a II-a : Cat. A : 2,10 variante a 100 000 lei ; Cat. B : 22,75 a 2 939 lei ; Cat. C : 54,95 a 1 217 lei ; Cat. D : 2 578,40 a 60 lei ; Cat. E : 154,75 a 200 lei ; Cat. F : 3 022,80 a 40 lei.

Report Cat. A : 79 546 lei.

Premiul de cat. A a fost cîștigat de PETERFI ARON, comuna Chibed — Mureș, care obține un autoturism la alegere și diferența în bani pînă la suma de 100 000 lei, sau întreaga sumă în numerar. Al doilea premiu întreg de categoria A a fost omologat provizoriu.

Un experiment prețios

PREGĂTIRILE PREȘEDINȚILOR DE ASOCIAȚII

Înviorarea activității sportive de masă în mediul sătesc reprezintă una din preocupările de seamă ale C.J.E.F.S. Arad și Comitetului județean U.T.C., pe agenda cărora figurează tot mai multe acțiuni în acest sens. De o reușită deplină s-a bucurat și recenta instruire a președinților asociațiilor sportive sătești, care s-a organizat la Arad. Dintre expunerile prezentate cu această ocazie amintim : „SARCINILE MIȘCĂRII SPORTIVE DE MASĂ DIN JUDEȚUL ARAD ÎN LUMINA PLANULUI DE DEZVOLTARE PE ANII 1971—1975", „AMENAJAREA BAZELOR SPORTIVE SIMPLE", „ÎMTOCMIREA BUGETELOR ASOCIAȚIILOR SPORTIVE", „PREOCUPAREA ORGANIZAȚIILOR U.T.C. ȘI A ASOCIAȚIILOR SPORTIVE PENTRU MOBILIZAREA TINERETULUI DIN MEDIUL SĂTESC LA PRACTICAREA EXERCIȚIILOR FIZICE ȘI A SPORTULUI".

Cu viu interes au fost ascultate și informările prezentate de președinții asociațiilor sportive din comunele Dorobanți, Craiva și Dieci, care s-au referit la preocuparea care există în aceste localități pentru dezvoltarea activității sportive de masă.

Cei prezenți au participat în continuare la un izbutit schimb de experiență, organizat la asociația sportivă „SERE" din Arad. Ei au făcut cunoștință cu felul în care consiliul acestei asociații se ocupă de activitatea sportivă de masă, de amenajarea și dezvoltarea bazei materiale.

Instruirea s-a încheiat cu o discuție foarte utilă în cadrul căreia au fost elucidate o serie de probleme legate de organizarea activității sportive de masă în asociațiile sportive sătești. S-au stabilit totodată obiectivele care trebuie realizate în primul trimestru din acest an.

Ștefan IACOB — coresp. principal

O PROMOȚIE A PLECAT

(Urmare din pag. 1)

lui de vîrstă a acestora a promovat dintr-odată în rîndul senioarelor un grup valoros de atlete, lipsind, însă, în același timp, lotul junioarelor de cîteva sportive cu certe posibilități cum sînt Natalia Andrei, Viorica Recu, Florica Boca, Mihaela Loghin, Maria Illy etc.

Privite prin această prismă, ținînd seama desigur și de programul restrîns al concursurilor de sală, se poate aprecia că întrecerile juniorilor au fost în măsură să ne arate, în linii mari, potențialul actual și perspectivele multora dintre viitorii componenți ai lotului și echipei reprezentative. **Concluziile acestui prim examen sînt pozitive în aproape totalitatea lor.**

Cel mai evident fapt ni-l înfățișează compararea rezultatelor din 1971 cu cele din 1970 (ale „promoției de aur") înregistrate la aceeași competiție. Ei bine, comparația este în favoarea juniorilor 1971, care au înregistrat, în ansamblu, rezultate mai bune decît cele realizate în urmă cu un an ! Chiar și în ceea ce privește numărul de recorduri, egalate sau doborîte, RECENTELE CAMPIONATE DE SALĂ SÎNT SUPERIOARE CELOR CE LE-AU PRECEDAT : 17 față de 3 în 1970 !

Proba nr. 1 a întrecerilor de la „23 August" a fost, indiscutabil, cursa masculină pe 60 m, în cadrul căreia au apărut cîțiva tineri, mai mult sau mai puțin cunoscuți, care au demonstrat că posedă ceea ce se cheamă... stofă de sprinter. Cel mai bun, în toate cele 3 curse pe care le-a făcut, a fost bucureșteanul **Sandu Mitrofan**, Elevul profesoarei Georgeta Mușat a arătat roadele pregătirii extrem de serioase de pînă acum și a lăsat să se întrevadă posibilități reale pentru obținerea acelui rezultat de 10,3 secunde pe care și l-a stabilit ca obiectiv pentru sezonul de concursuri în aer liber.

Szetörnyes, Pascu, Cristudor, Tilvic, Stan și încă alții anunță, de asemenea, cifre de valoare pentru viitorul apropiat. În schimb, la fete, cu excepția **Eleonorei Mononaru**, rezultatele n-au fost pe măsura așteptărilor, vizînd perspectiva. Dar nu ne vom pronunța încă asupra acestei chestiuni.

Dintre băieți, evoluții remarcabile au mai avut **Cornel Anton**, pe care-l vedem chiar în această iarnă, la peste 4,60 m la prăjină, **Ion Vasilescu**, aflat acum doar la 0,2 secunde de recordul de seniori la 60 mg al lui Nicolae Perța, **Marin Iordan**, la greutate, **Costel Ionescu** și **Gabriel Oană** la lungime etc. O mică decepție ne-au produs însă săritorii în înălțime, atît prin rezultate, cît și prin maniera în care au concurat. Cu o săptămînă în urmă, trei dintre ei, Török, Dreptu și Chira, în trei săli diferite, realizaseră sărituri de peste 2 metri. Era firesc să se anticipeze că disputa lor se va desfășura din nou la această înălțime ! Dar n-a fost așa, pentru că fiecare în parte s-a arătat foarte emoționat, incapabil să se concentreze într-un mod corespunzător la înălțimile mari și să execute săriturile așa cum știau de la antrenamente.

Fetele, însă, prin **Roxana Vulescu** și **Georgeta Păcuraru**, au salvat onoarea probei și i-au recompensat pe spectatori nu numai printr-un spectaculos duel, ci și prin cifre remarcabile. Roxana Vulescu a trecut peste ștacheta înălțată la 1,69 (cel mai bun rezultat al său în aer liber era de 1,68 m), performanță cu care a obținut un nou record de sală pentru junioare. Avem convingerea că în momentul în care ea va reuși să aibă personalitate și în cei cîțiva pași de alergare a elanului, ștacheta recordului său va urca încă mulți centimetri. Tot așa și cu clujeanca **Păcuraru**, posesoara unui stil economicos, eficient.

Nu ne-a satisfăcut valoarea aruncătoarelor de greutate care nu anunță atît de mult doritul salt în această probă. Așa se și explică poate clasarea pe locul secund a **Evei Zörgö**, recunoscută ca aruncătoare de... suliță !

În linii mari, cum am mai spus, aprecierile sînt îmbucurătoare și lasă să se întrevadă un an fructuos pentru multe probe. Va trebui însă și mai multă muncă, de o și mai bună calitate pînă ce performanțele așteptate și... planificate să poată fi materializate !

REDESCOPERIREA CĂILOR MARII PERFORMANȚE

(Urmare din pag. 1)

tori tineri și cu perspective, a promovat în prima divizie a țării.

Foarte bune rezultate au înregistrat sportivii secției de sărituri în apă, deși clubul nu beneficiază de bazin propriu. **Cele cinci titluri de campioni ai țării, locul I la „Criteriul european" și la internaționalele R.F.G., 4 titluri balcanice, precum și cele 3 cucerite la naționalele de juniori sînt mărturia unor strădanii lăudabile atît din partea antrenorilor, cît și a sportivilor.**

Bogata colecție de titluri și medalii obținute de secția de tenis de masă se datorează desfășurării optime a procesului de pregătire, selecției bune pentru echipele de copii și juniori. O activitate rodnică se poate constata și **în cadrul secției de tenis de cimp care, în 1969, și-a înscris în palmares victoria în campionatul național pe echipe, iar în 1970 a ocupat locul III în ierarhia internă.** Acestor succese li se adaugă 4 titluri balcanice și 2 locuri II, în aceeași competiție. Deși tînără, secția de box s-a afirmat și ea pe plan național și chiar internațional. Boxerul Aurel Dumitrescu a cucerit titlul de campion european, iar C. Stanef pe cel de campion balcanic. Alți pugiliști tineri din cadrul secției (Crețu, Florea, Adam) au fost selecționați în loturile naționale. Avînd în vedere faptul că boxerii de la Progresul au dispus de o sală nouă pentru pregătire, se poate afirma că această secție are toate șansele să obțină în curînd rezultate care s-o situeze între cele mai bune din țară.

Mai puțină preocupare pentru creșterea performanțelor sportive s-a manifestat în secțiile de jocuri sportive, în cele de atletism, haltere etc. Drept urmare, anul trecut au retrogradat din divizia A 5 echipe ale clubului Progresul (la volei, baschet, handbal și rugby). Cauzele constau în primul rînd în neglijarea de către antrenori a muncii cu juniorii. Astfel că, echipele de seniori au fost nevoite să utilizeze sportivi de valoare mediocră, plafonați sau depășiți ca vîrstă. De asemenea, fotbalul, după performanța revenirii în A a echipei, a avut o slabă comportare în turul campionatului. La atletism și haltere, rezultatele nu corespund condițiilor de pregătire pe care clubul le-a oferit sportivilor din aceste secții.

PREA PUȚINI OLIMPICI

Pentru J.O. de anul viitor, la **Progresul au fost nominalizați 14 sportivi.** Față de posibilitățile materiale, de numărul mare de antrenori (46), majoritatea cu normă întreagă, și de subvențiile ce i se acordă, **CONTRIBUȚIA CLUBULUI PROGRESUL LA FORMAREA LOTURILOR OLIMPICE NI SE PARE TOTUȘI INSUFICIENTĂ. Aceasta dovedește o slabă preocupare a antrenorilor pentru ridicarea la nivelul cerințelor mondiale a performanțelor unui număr mai mare de sportivi, precum și lipsa de consecvență în pregătire manifestată de aceștia din urmă.** De asemenea, arată că eficiența muncii cabinetului metodic a fost doar parțială, nesprijinind în măsură corespunzătoare creșterea performanțelor.

Intrucît de marea confruntare olimpică ne despart un singur an, considerăm ca o datorie de mare răspundere a clubului Progresul, pregătirea la nivel ireproșabil a sportivilor nominalizați, dar și sporirea numărului lor. De aceea, conducerea clubului trebuie să acorde o atenție sporită disciplinelor olimpice

PERSPECTIVE

În recenta conferință a clubului, în care s-a făcut analiza activității și rezultatelor înregistrate în ultima perioadă de sportivii săi, se reliefa faptul că **se acordă acum o atenție deosebită bazei sportului de performanță, bază ce fusese pînă nu de mult neglijată.** Roadele intensificării muncii cu juniorii au început să se întrevadă de pe acum în diverse discipline sportive și se așteaptă o manifestare mai pregnantă în anii următori.

Reconstruirea unei solide baze de masă pentru secțiile de performanță, începută în ultima vreme, statornicirea unor relații cu unitățile școlare cele mai active pe tărîm sportiv (în special Școala sportivă nr. 3) oferă garanții ca rezultatele să se îmbunătățească simțitor. Sînt, de asemenea, speranțe ca, totodată, contribuția clubului la alcătuirea loturilor naționale să fie din ce în ce mai consistentă.

Trimisul nostrul special la Copenhaga, Hristache NAUM, transmite:

„U" TIMIȘOARA ÎN FAȚA UNUI EXAMEN DIFICIL

— MECIUL CU H. G. COPENHAGA DIN SFERTURILE DE FINALĂ ALE C. C. E. LA HANDBAL FEMININ —

COPENHAGA 1 (prin telefon). În ultimul timp, s-a vorbit și s-a scris despre peripețiile zborurilor prin ceață, mai mult decît despre celebra vedetă de cinematograf, atrăgătoarea franțuzoaică B.B. Nu mi-a mai rămas nimic de spus în plus, așa încît las pe seama imaginației cititorilor descrierea călătoriei aeriene pe ruta București — Berlin — Copenhaga. Cert este un lucru: sîntem în capitala Danemarcei și așteptăm cu înfrigurare MECIUL RETUR DIN C.C.E. la handbal feminin dintre H.G. COPENHAGA și UNIVERSITATEA TIMIȘOARA.

Programată în sferturile de finală ale prestigioasei competiții continentale, partida dintre campioanele României și Danemarcei va începe de la 4—0 pentru românce, adică de la avantajul cucerit în tur, la Timișoara, cînd Popa et comp. au cîștigat cu 14—10 întîlnirea cu echipa lui Rasmunssen. E mare, e mic acest avantaj?

Cine ar putea oare răspunde — fără teama de a greși — la această întrebare? Danezele își susțin, de această dată, șansa pe teren propriu, în fața publicului lor, sînt poate mai acomodate cu stilul de arbitraj al olandezilor, știu poate să folosească mai bine avantajul de a juca acasă. **Karen Rasmunssen,** coordonatorul de joc, sufletul și căpitanul formației H.G. Copenhaga, a înscris 7 goluri la Timișoara (!), păcălind deseori apărarea studentelor. Atît ea, cît și portarul **Lena Nielsen, Mona Christensen, Linda Sorensen, Lene Christiansen, Astrid Hansen** și **Ditte Poulsen** au vastă experiență internațională, avînd la activ zeci de jocuri în cadrul puternicei echipe a Danemarcei. Caracteristicile formației sînt o inepuizabilă putere de luptă, agresivitate excesivă în apărare, viclenie în atac. Cu aceste atu-uri pornesc danezele să cucerească victoria, calificarea în semifinalele C.C.E.

De cealaltă parte se află Universitatea Timișoara. O echipă solidă (la propriu și la figurat...), cu jucătoare tehnice, bine pregătite. În mod normal, Universitatea Timișoara — superioară la toate capitolele adversarei — ar trebui să cîștige acest meci, în orice caz să se califice. Există însă un... dar. Această formație are căderi inexplicabile, se pierde îndeosebi în fața acelor echipe care au un joc haotic, lipsit de liniile clasice. În plus, formația lectorului universitar **Constantin Lache** traversează în momentul de față o perioadă dificilă. La Cluj, în ultimul turneu al campionatului, după o victorie comodă, declară, la Universitatea București, principala sa rivală, după un meci superb, timișorencele au făcut un joc lamentabil cu Confecția și altul aproape asemănător cu I.E.F.S. A urmat un val de critici, care au produs o oarecare dezbinare în echipă. Cei ce trebuiau să contribuie la menținerea unității jucătoarelor s-au retras, în orice caz n-au acționat, și lucrurile nu sînt tocmai în regulă. Este știut că la succes toți sînt prietenii învingătorilor, intră în „rîndul întîi", al celor felicitați sau se plasează în grupul celor ce-și manifestă zgomotos (dar, poate, fals) bucuria. Puțini sînt însă aceia care rămîn în jurul sportivilor în momentele dificile la înfrîngere. De astfel de prieteni are nevoie Universitatea Timișoara. Sperăm însă (n-o facem de circumstanță, ci cunoscînd caracterul acestor sportive) că handbalistele timișorence vor ști să treacă singure de acest obstacol, că la ora meciului cu H.G. Copenhaga vor colabora ca și altădată, se vor uni pentru a învinge, pentru a-și atinge **țelul frumos ce și l-au propus după meciul de la Zagreb: cucerirea Cupei campionilor europeni! Popa, Metzenrath, Simo, Onofraș, Hrivnak, Rigo** și colegele lor, împreună cu antrenorul **C. Lache,** au aceste resurse.

A ÎNCEPUT CONSTRUCȚIA CENTRULUI DE PRESĂ AL J. O.

MUNCHEN 1 (Agerpres). — *În complexul olimpic de la München a început construcția centrului de presă care va găzdui în 1972 cu prilejul olimpiadei de vară pe ziariștii comentatorii de televiziune și radio ce vor relata desfășurarea marii competiții sportive. Situată la numai un kilometru de stadionul central, această clădire cu patru etaje va dispune de săli de lucru dotate cu toate cele necesare: 46 de aparate telex, 90 cabine telefonice, 12 aparate telefoto etc. Parterul va fi rezervat centrului de acreditare și unui restaurant cu 1 300 de locuri.*

PROF. DR. LEON TEODORESCU VA CONFERENȚIA ÎN ALGERIA

Ieri a plecat în Algeria tovarășul prof. dr. Leon Teodorescu, vicepreședinte al Consiliului Național pentru Educație Fizică și Sport, rector al Institutului de educație fizică și sport, care, la invitația Ministerului Tineretului și Sportului din această țară, va ține un ciclu de conferințe pe tema: „Metodologia modernă a antrenamentului în jocurile sportive".

LA SCRIMĂ

A FOST FIXAT LOTUL NAȚIONAL AL „SPERANȚELOR"

În ultima sa ședință, Biroul Federației române de scrimă a luat în discuție și aprobat lotul național de juniori pentru turneul internațional de la Magdeburg (R. D. Germană), ultima repetiție generală în vederea C.M. al speranțelor de la Chicago.

Din lotul de floretă băieți fac parte Ursovici, Dinu, Hetz, Heim, Ruff, Pordea și Kuki. Cel de floretă fete cuprinde pe surorile Ana și Nina Halchin, Viorica Draga, Magdalena Bartoș, Maria Lazăr, Elena Pricop și Ruxandra Niculescu. Ca spadasini figurează Cărămidă, Podeanu, Szabo, Zidaru, Bunea și Isăilă, iar lotul de sabie este alcătuit din Pop, Marin, Vlad, Csiki, Mocanu, Creițaru și Lupuțiu.

La turneul internațional de la Magdeburg vor pleca cîte 5 trăgători de fiecare armă.

Bobul austriacului Werner Delle Karth se răstoarnă în manșa a II-a a C.M. de la Gervinia

Foto AP—AGERPRES

PE PISTELE DE ATLETISM

Cea de-a 28-a ediție a crosului internațional de la Algoibar (Spania), s-a încheiat cu victoria atletului spaniol Mariano Haro, cronometrat pe distanța de 10,700 km cu timpul de 32:00,4.

★

La Baku, sprinterul sovietic Aleksandr Korneliuk, a cîștigat proba de 100 m, fiind cronometrat cu timpul de 10,3.

★

Pe teren acoperit la Madrid, polonezul Nowosz a cîștigat proba de 60 m plat în 6,5. Proba de 60 m garduri a revenit francezului Brilland, cronometrat în 7,7. Areta (Spania) a terminat învingător la triplu salt cu 15,51 m, iar compatriotul său Ortiz a alergat 500 m plat în 1:04,1.

La Iwata (Japonia), proba de săritură cu prăjina a revenit suedezului Kjell Isaksson, cu rezultatul de 5,15 m.

VOR FI ORGANIZATE C. M. DE SCHI LA SAPPORO?

PARIS 1 (Agerpres) — Cu prilejul unei conferințe de presă ținută la Megeve, președintele Federației internaționale de schi, Marc Hodler, a declarat: „În cazul că schiul alpin va fi exclus de la Jocurile olimpice, atunci Federația noastră ar putea să organizeze la Sapporo (după terminarea olimpiadei), campionate mondiale". Aducînd în discuție conflictul dintre Federația internațională de schi și președintele C.I.O., Avery Brundage, M. Hodler a precizat că F.I.S. va cere ca și alte federații internaționale, o revizuire a regulamentelor olimpice pe baza proiectului care recunoaște dreptul sportivilor de performanță de a primi compensații pentru perioada de antrenament și competițională.

sportul în lume

Internaționalele de tenis de masă ale Cehoslovaciei s-au încheiat

MARIA ALEXANDRU – LOCUL I

(Urmare din pag. 1)

minarea sovieticei Grinberg de către tînăra reprezentantă a Cehoslovaciei, **Jana Pauknerova.** Plină de neprevăzut a fost și partida semifinală, **Maria Alexandru — Zoia Rudnova, derby-ul concursului feminin,** o autentică finală. Aici evoluția scorului a suferit răsturnări spectaculoase. **victoria stînd în cumpănă pînă în ultima secundă a întrecerii. MECIUL S-A ÎNCHEIAT CU UN SUCCES ECLATANT AL CAMPIOANEI ROMÂNIEI.**

Rudnova a început în stilul ei caracteristic, atacînd în forță din toate pozițiile. Maria a apărat dirijat, încercînd să și contreze, dar cu destulă timiditate. S-a văzut, totuși, că acțiunile ofensive ale românceі nu sînt pe placul adversarei, descumpănită de fiecare dată. După patru seturi, scorul era egal: 2—2, ambele jucătoare avînd șanse egale să-și apropie decizia spre final.

Ultimul set a vădit un **avantaj substanțial,** încă din start, **pentru Rudnova:** 4—0, 5—2, 10—5, cînd se schimbă terenul. Sportiva sovietică continuă să-și mențină avansul: 14—10. Jucătoarea noastră reușește însă să respingă mingile cu mai multă adresă, foarte tăiat, ceea ce o incomodează evident pe adversara sa. Diferența de puncte se reduce treptat și cele două sportive se află pentru prima oară la egalitate: 16—16. Din nou conduce Zoia Rudnova: 19—17. Urmează schimburi formidabile de contre. **Maria, dezlănțuită, atacă, puternic pe forehand de trei ori la rînd, dar Rudnova — invariabil — izbutește, de fiecare dată, să retrimită mingea pe masă, iar la a patra lovitură Maria greșește de puțin. Deci... 20—17, mecibol pentru campioana Europei.** Imperturbabilă, însă, româncа continuă jocul ca și cum el de-abia ar fi început. Nerăbdătoare, Rudnova se grăbește și ratează. Astfel, scorul devine 18—20, 19—20, 20—20 și... **21—20 pentru Maria Alexandru!** Iarăși cîteva schimburi dinamice, electrizante și — cu o fracțiune de secundă înainte ca Rudnova să atace decisiv (mingea a ieșit după aceea afară) — arbitrul cronometror ridică mîna, făcînd semn că timpul regulamentar de 15 minute s-a terminat. Prin urmare, **se va aplica regula activizării.**

Jocurile s-au oprit la toate mesele. E miezul nopții, dar sala geme de lume. Vacarmul alternează cu o liniște parcă siderală. Tensiunea a atins cote maxime. Rudnova este foarte agitată, în timp ce Maria Alexandru — clipind des — o privește pe Ella Constantinescu. Meciul se reia și e rîndul Zoei Rudnova să reușească. Trei-patru schimburi și ea trage imparabil: 21—21. La serviciu este acum Alexandru, care trimite brusc mingea în diagonală și adversara ratează returul. **Alt mecibol pentru româncă: 22-21.** Din nou servește sportiva sovietică și se pare că atacurile ei, în toate direcțiile, nu vor putea fi oprite, dar **Alexandru jonglează cu mingea și Rudnova exasperată trimite în afara mesei: 23—21. PUBLICUL O OVAȚIONEAZĂ PE CAMPIOANA ROMÂNIEI. A fost poate cea mai dramatică partidă a acestor internaționale.**

Cîteva cuvinte și despre **Eleonora Mihalca.** Aceasta, după ce a cîștigat întîlnirea cu campioana Poloniei, Kalinska, nu a reușit să se acomodeze în turul următor cu jocul rapid al Vostovei, de care a fost învinsă.

Seara au luat sfîrșit *cele cinci finale ale probelor individuale.* Primul dintre aceste meciuri decisive a adus delegației noastre *o mare satisfacție, în cadrul finalei de simplu femei, MARIA ALEXANDRU învingînd-o pe talentata jucătoare cehoslovacă Ilona Vostova* și *cucerind* astfel *locul I.* Rezultatul încununează *evoluția admirabilă a campioanei României* în această pretențioasă competiție, care poate sta pe picior de egalitate cu un campionat european. Deși a cîștigat la limită, cu 3-2, Maria s-a impus cu autoritate. În dispoziție excelentă, Alexandru a spulberat toate încercările adversarei. Pierzînd la diferențe mici cele două seturi, sportiva noastră s-a distanțat net în seturile care i-au revenit. Controlînd bine mingea, Maria — care la 2-1 pentru Vostova în setul decisiv a exclamat: *„Meciul e al meu!"* — a terminat în cîștigătoare sigură. O nouă performanță era înscrisă în palmaresul ei de aur. *Două dintre cele mai bune palete ale continentului — Zoia Rudnova și Ilona Vostova — au fost nevoite să se recunoască învinse.*

REZULTATELE FINALELOR

Simplu femei: MARIA ALEXANDRU (ROMÂNIA) — Ilona Vostova (Cehoslovacia) 3-2 (-20, 12, -17, 13, 16)

Simplu bărbați: KLAMPAR (Ungaria) — Jonyer (Ungaria) 3-1 (19, 11, -7, 12)

Dublu bărbați: KLAMPAR, JONYER (Ungaria) — Orlovski, Turai (Cehoslovacia) 3-0 (14, 19, 20)

Dublu femei: RUDNOVA, GRINBERG (U.R.S.S.) — Alexandru, Mihalca (România) 3-1 (15, -16, 13, 19)

Dublu mixt: MAGOS, JONYER (Ungaria) — Vostova, Turai (Cehoslovacia) 3-2 (-18, 15, 21, -10, 19)

DEBUTURI TÎRZII

Care este vîrsta cea mai favorabilă a debutului sportiv?

Răspunsurile sînt mult controversate. Pe de o parte, precocitatea în performanță este încă foarte la modă. Ne stă exemplu pleiada de campioni ai bazinelor, consacrați înaintea majoratului, patinatorii care se afirmă la vîrsta fragedă.

Iată, totuși, că startul spre succes poate fi făcut și mai tîrziu, la vîrstă matură. Recordmanul mondial la haltere, Vasili Alekseev, corecta (după o foarte scurtă pregătire specifică de numai doi ani) 28 de recorduri mondiale, în 1970 cînd împlinise exact 28 de ani.

Cum a putut Alekseev să se afirme la o vîrstă la care mulți se gîndesc să abandoneze activitatea competițională? Firește, există o explicație: ani de-a rîndul, uriașul din Arhanghelsk a fost un polisportiv valoros, timp în care a acumulat o serie de calități (forță, elasticitate, viteză) în sporturile cărora li s-a dedicat la început. După atletism, volei și baschet — fără performanțe de cea mai mare anvergură — au urmat halterele, pe care viitorul recordman mondial le-a abordat extrem de bine pregătit atît fizic cît și psihic.

Recent, și-a făcut apariția un „caz" și mai interesant. Americanul Delano Merriwerth și-a făcut anul trecut, la vîrsta de 27 de ani, prima apariție pe pistă, alergînd 100 yarzi în 9,4 sec și 220 yarzi în 21,1 sec! Acum cîteva zile, într-un concurs atletic „indoor", Merriwerth egala recordul mondial pe 60 yarzi, realizînd 5,9 sec. În urma sa, cunoscutul sprinter Mel Pender.

Cine este acest Merriwerth? Medic la clinica oncologică din Baltimore, apreciat specialist, negru. A început practicarea atletismului în 1970, la îndemnul unui prieten al său, atletul Mike Lee, căruia i-a făcut cadou prima pereche de pantofi cu cuie. Acum, dr. Merriwerth se pregătește pentru întrecerile din noul sezon în aer liber și aspiră la un loc în echipa S.U.A. pentru Jocurile Olimpice din 1972.

Un candidat olimpic la 27 de ani, care practică atletismul de numai două sezoane, un halterofil care, la 28 de ani, începe doborîrea tuturor recordurilor supreme — iată elemente noi în interesanta problemă a debuturilor în sport.

Ion OCHSENFELD

fotbal meridiane

Cu toată opoziția adversarilor (Wright și Hurst), Martin Chivers (Tottenham, în tricou alb) înscrie golul victoriei în meciul de simbătă din campionatul englez dintre Tottenham și Everton (2-1)

Corespondențe speciale din Sofia și Praga

FOTBALIȘTII SOVIETICI ÎN BULGARIA

SOFIA, 1. Lotul lărgit al reprezentativei de fotbal a Uniunii Sovietice s-a pregătit timp de zece zile în localitatea Velingrad din munții Rodope. În această perioadă, fotbaliștii sovietici au susținut trei meciuri de verificare. La Pazardjik, oaspeții au întrecut formația locală din divizia „B" Marița cu 5—1, apoi la Velingrad ei au învins echipa J.S.K.-Slavia cu 3—1 (2—1), golurile fiind marcate de Sevcenko, Kopeikin și Evriujihin, respectiv de I. Gheorghiev și, în fine, la Sofia, partida dintre reprezentativa sovietică și campioana Bulgariei, Levski-Spartak, s-a încheiat la egalitate: 1—1. Scorul a fost deschis în min. 24 de **Panov,** iar oaspeții au egalat în min. 64 prin **Kopeikin.** Iată și formația utilizată de oaspeți: **Bannikov — Istomin, Sesternev, Lovcev, Kaplicinii, Kiseliov** (Nodia), **Muntean, Kopeikin, Fedotov, Sevcenko** (Estrekov), **Evriujihin.**

Luni, fotbaliștii sovietici au plecat spre patrie, de unde la 3 februarie vor decola spre America Latină. Aci ei vor susține 7—8 meciuri în Peru, Salvador, Costa Rica, Panama și probabil Brazilia, cu echipe încă nedesemnate.

Toma HRISTOV

PAUZA DE IARNĂ ÎN CEHOSLOVACIA

PRAGA, 1. Ziarele de specialitate din Cehoslovacia publică diferite comentarii și statistici cu privire la desfășurarea primei părți a campionatului de fotbal. Concluziile sînt negative: nu există în prezent o echipă de o valoare deosebită, un golgeter autoritar; a scăzut numărul golurilor înscrise în comparație cu prima parte a campionatului din 1969—70. Din aceste motive și numărul spectatorilor la meciuri se află în scădere. Iată cîteva exemple. Între prima clasată și cea de pe locul 13 există o diferență de numai 5 puncte. Golgeterul campionatului **Martinkovici** (Spartak Trnava) a marcat doar 8 goluri în 13 etape, iar media spectatorilor de fiecare joc a scăzut de la 10490 la 8 743. Toate aceste aspecte negative au apărut după eșecul suferit de selecționata Cehoslovaciei la C.M. din Mexic. Noul prezidiu al Federației de specialitate din Cehoslovacia a luat cîteva măsuri în scopul de a îmbunătăți situația existentă:

1. **A organizat tabere de pregătire pentru echipe, antrenori și arbitri în timpul iernii.**

2. **A organizat turnee pentru cele mai bune formații: Inter Bratislava, Sparta Praga, Dukla Praga, Banik Ostrava, Jednota Trencin, în America de Sud, iar V.S.S. Kosice în Australia. Celelalte echipe din prima ligă vor juca în țările europene, unde clima este mai blîndă.**

Jan SOKOL

CAMPIONATE,

SPANIA: LUPTĂ STRÎNSĂ PENTRU PRIMUL LOC

În etapa a 20-a, Valencia a terminat la egalitate (0—0) în deplasare cu Real Sociedad, iar Atletico Madrid a întrecut cu scorul de 4—1 pe Sabadell. Alte rezultate: Malaga-Espanol 1—0; F. C. Barcelona-Elche 0—0; Granada-Sevilla 0—0; Atletico Bilbao-Celta Vigo 2—0; Las Palmas-Saragossa 4—0; Gijon-Real Madrid 0—1.

Primele clasate:

1. Valencia	20	11	6	3	26—13 28
2. Atletico M.	20	11	5	4	33—17 27
3—4. Atletico B.	20	11	5	4	31—17 27
3—4. F.C. Barcelona	20	12	3	5	31—17 27

OLANDA: EINDHOVEN A TRECUT PE PRIMUL LOC, GRAȚIE GOLAVERAJULUI

În etapa a 20-a, echipa Feijenoord Rotterdam a pierdut în deplasare cu 0—1 în fața formației N. E. C. Nijmegen, iar P.S.V. Eindhoven a învins cu scorul de 4—1 pe Excelsior Rotterdam. Alte rezultate: Sparta Rotterdam—F.C. Twente 2—1; Telstar—Nac Breda 2—1; Ajax Amsterdam—D.W.S. Amsterdam 1—0; ADO Haga—Haarlem 6—0; M.V.V. Maastricht-F.C. Utrecht 6—0; G. O. Ahead-Az 67 Alkmaer 2—0.

CAMPIONATE...

Primele clasate:

1. Eindhoven	20	14	3	3	46—13 31
2. Feijenoord	20	13	5	2	46—16 31
3. ADO	20	13	5	2	40—41 31
4. Sparta	20	12	7	1	35—17 31
5 Ajax	20	13	4	3	49—18 30

PORTUGALIA: BENFICA ÎNVINSĂ CU 4—0!

Rezultate înregistrate în etapa a 18-a: Boavista-Setubal 1—0; Guimaraes-Leixoes 0-0; Belenenses-Barrierense 0-0; Tirsense-Farense 2—0; CUF—Academica 2—1; F. C. Porto-Benfica 4—0! Partida Sporting-Varzim a fost amînată. Pe primul loc în clasament se află Sporting Lisabona cu 26 puncte (un joc mai puțin disputat) urmată de Setubal, Benfica și F. C. Porto cu 25 puncte etc.

GRECIA: FRUNTAȘELE ÎNVINGĂTOARE

Rezultatele înregistrate în etapa a 18-a: AEK-Aris 2—0; Panathinaikos—Veria 2—0; Panionios—Proodeftiki 1—0; Olympiakos Pireu—Egaleo 2—2; Heraklis—Kavala 0—0; Paok—Ethnikos 1—0; Heraklion—Fostir 2—2; Serrai—Pierikos 4—0; Larnaka—Apollon 0—0.

În clasament conduc AEK și Panathinaikos, cu cîte 47 puncte, urmate de Panionios cu 46 p.

FRANȚA: MARSEILLE ȘI ST. ETIENNE ÎN FRUNTE

Rezultatele înregistrate în etapa a 20-a a campionatului: Marseille-Ajaccio 2—1; Rennes-Bastia 3—2; Sedan—Nantes 0-0; Metz—Nice 1—0; Red Star—Sochaux 0—0; Bordeaux—Reims 3—1; Nimes—Valenciennes 4—1; Lyon—Strasbourg 1-0; St. Etienne—Angouleme 1—0; Angers—Nancy 1—0.

În clasament conduc Marseille și St. Etienne cu cîte 29 puncte.

★

Echipa braziliană F. C. Curitiba a repurtat o victorie cu 4—2 (2—1) în fața echipei iugoslave Vojvodina din Novisad. Marcos și Claudio au înscris cîte 2 puncte. Vojvodina va întîlni în meciul următor echipa Vasco da Gama.

FLORIN GHEORGHIU TERMINĂ PE LOCUL II ÎN TURNEUL DE LA ADELAIDA

A luat sfîrșit turneul internațional de șah de la Adelaida (Australia). Pe primul loc s-a clasat jucătorul maghiar Lajos Portisch, **care a totalizat 12 puncte din 14 posibile. El este urmat în clasament de șahistul român** Florin Gheorghiu **(8 victorii și 6 remize) și L. Schmidt cu cîte 11 p. De subliniat că Portisch și Gheorghiu sînt singurii jucători neînvinși în acest turneu.**

PARTIZAN BJELOVAR PRIMA SEMIFINALISTĂ ÎN C.C.E. LA HANDBAL MASCULIN

La Karlovaci în fața a peste 4 000 de spectatori, Partizan Bjelovar a întrecut în meciul revanșă, contînd pentru sferturile de finală ale C.C.E. la handbal masculin, pe S. C. Magdeburg, cu scorul de 14—9 (9—3). Jucătorii iugoslavi au evoluat excelent în prima repriză, cînd au acumulat un avantaj decisiv pentru calificarea în semifinale. Cei mai buni jucători: Pribanici (5) și Horvat (4) de la învingători, respectiv Röhrig (4) de la învinși. Au arbitrat excelent V. Sidea și G. Popescu (România). Învinsă cu 18—15 în primul meci, Partizan Bjelovar obține calificarea pentru semifinalele competiției cu un golaveraj total de 29—27.

TELEX • TELEX • TELEX

În concursul internațional de atletism desfășurat pe teren acoperit la Boston, polonezul Badenski a cîștigat proba de 600 y în timpul de 1:10,5. Un alt atlet polonez Kupczyk s-a impus în cursa de 880 y, pe care și-a adjudecat-o cu rezultatul de 1:53,1. Americanul Willie Davenport a terminat victorios la 45 y g în 5,6, iar Simpson a cîștigat prăjina cu 5,03 m.

■

Tradiționala competiție internațională automobilistică „Cursa de 24 de ore de la Daytona Beach" a fost cîștigată în acest an de echipajul Pedro Rodriguez (Mexic) — Jackie Oliver (Anglia) pe o mașină „Porsche". Învingătorii au parcurs 688 ture cu o medie orară de 175,744 km, fiind urmați de echipajele Ronnie Bucknum — Tony Adamowicz (S.U.A.) pe „Ferrari" — 687 ture și Mark Donohue (S.U.A.) — David Hobbs (Anglia) pe „Ferrari" — 674 ture.

■

Proba de simplu din turneul de la Bremen a fost cîștigată de Jorgen Ulrich, învingător cu 6—4, 10—8, 4—6, 4—6, 6—3 în fața lui David Lloyd. În finala probei de simplu femei, Nell Truman a dispus cu 6—3, 6—3 de Heide Orth.

■

Campionul mondial de box la cat. ușoară, scoțianul Ken Buchanan, a sosit la Los Angeles, pentru a-și continua pregătirile în vederea meciului pe care-l va susține aici cu șalangerul său oficial Mandos Ramos. Întîlnirea se va disputa la 12 februarie.

■

În Cursa ciclistă de șase zile, care se desfășoară în prezent pe velodromul acoperit din Grenoble, conduce cuplul Post (Olanda) — Van Lancked (Franța) cu 467 p. Îi urmează la un tur perechile Altig — Fritz (R. F. a Germaniei) 366 p și Goodefrot — Bracke (Belgia) 209 p.

■

A fost stabilit ca meciul pentru titlul mondial de box dintre deținătorul centurii la cat. ușoară (clasa juniori) italianul Bruno Arcari și brazilianul Joao Henrique să se dispute la 13 februarie la Roma.

ȘTIRI • ULTIMELE ȘTIRI • ULTIMELE ȘTIRI • ULTIMELE

PETRE MĂRMUREANU ÎNVINGĂTOR ÎN DOUĂ FINALE LA JAIPUR (INDIA)

Jucătorul de tenis Petre Mărmureanu care se află în turneu în India a repurtat alte două succese. La Jaipur, în finala probei de simplu el a dispus cu 6—1, 6—4, 10—8 de polonezul Noviţki, iar în proba de dublu, făcînd pereche cu indianul Aktar Ali a întrecut în finală cuplul polonez Noviţki, Niedwedski cu 3—6, 13—11 și 6—4.

CEI MAI BUNI ATLEȚI DUPĂ „TRACK AND FIELD NEWS"

Publicația americană de specialitate „Track and field news" anunță clasamentul celor mai buni atleți ai sezonului 1970: 1. R. Matson (SUA), 2. W. Nordwig (RDG), 3. O'Brien (Australia), 4. Ni Chih-chin (R.P. Chineză), 5. C. Nallet (Franța), 6. C. Papanicolau (Grecia), 7. Nevala (Finlanda), 8. Arzanov (URSS), 9. Saneev (URSS), 10. Mann (SUA).

JOHN KINSELLA A PRIMIT TROFEUL JAMES SULLIVAN

Tradiționalul trofeu James Sullivan, care se atribuie în fiecare an celui mai bun sportiv amator din S.U.A. a revenit în 1970 înotătorului John Kinsella (18 ani), recordman mondial în proba de 1500 m liber.

NINA STATKEVICI CAMPIOANĂ EUROPEANĂ ABSOLUTĂ LA PATINAJ VITEZĂ

La Leningrad, s-au încheiat aseară, campionatele europene feminine de patinaj viteză. În clasamentul general, sportivele sovietice au repurtat un mare succes clasîndu-se pe primele trei locuri: 1. Nina Statkevici 197,097 p, 2. Ludmila Titova 199,840 p, 3. Kapitolina Seriughina 200,007 p. Iată rezultatele din ultimele trei probe. Pe 3 000 m a cîștigat Seriughina cu 5:20,7, iar pe 1000 m victoria a revenit Ludmilei Titova cu 1:36,1.

Proba de 1 500 m s-a încheiat cu victoria Ninei Statkevici. Ea a fost cronometrată cu timpul de 2:25,5, fiind urmată de olandezele Stien Kaiser — 2:26,8 și Ate Keilen — 2:27,3.

SPORTIVI ROMÂNI LA INTERNAȚIONALELE DE TENIS DE MASĂ ALE R.D. GERMANE

La campionatele internaționale de tenis de masă ale R. D. Germane vor lua parte și cinci sportivi români: Lidia Ilie, Ana Lunțeanu, Gheorghe Naftali, Cornel Popovici, Mihai Bobocică, **însoțiți de antrenoarea** Luci Slăvescu.

Redacția și administrația: str. Vasile Conta nr. 16; telefoane: centrală 11.10.05, secția corespondenți 11.51.09, interurban 72 și 286; telex: sportrom buc. 180. Tiparul „I. P. Informația", București 40368

PROLETARI DIN TOATE ȚĂRILE, UNIȚI-VĂ!

sportul

ZIAR AL CONSILIULUI NAȚIONAL PENTRU EDUCAȚIE FIZICĂ ȘI SPORT

ANUL XXVI — Nr. 1161 (6595) | 4 PAGINI 30 BANI | Miercuri 3 februarie 1971

ȘEDINȚA BIROULUI C.O.R.

Aseară, la sediul C.N.E.F.S. a avut loc ședința de lucru a biroului Comitetului Olimpic Român.

Au fost ascultate informări privitoare la problemele de organizare și de pregătire a participării sportivilor români la Jocurile Olimpice de iarnă și vară din anul 1972.

Au fost luate în discuție componența și sarcinile comisiilor de lucru ale Comitetului Olimpic Român în vederea îndeplinirii planului de măsuri întocmit de biroul C.O.R.

D. BJEDOV (campioană olimpică) M. SEGRT (3 medalii de argint la C.E.) LA „INTERNAȚIONALELE" DE ÎNOT

Federația de natație din Iugoslavia a anunțat ieri că va deplasa la campionatele internaționale de înot ale României, ce vor avea loc la 20 și 21 februarie la Reșița, un lot de 10 sportivi care cuprinde printre alții pe campioana olimpică **Djurdja Bjedov, Mirjana Segrt** (3 medalii de argint la C.E. de la Barcelona), frații Miloș ș.a.

Tragerea la sorți a preliminariilor C. M. de handbal feminin

După cum se știe, anul acesta, în cea de a doua jumătate a lunii decembrie, va avea loc în Olanda a IV-a ediție a C.M. de handbal feminin. În ziua de 7 februarie va avea loc la Zürich, tragerea la sorți a jocurilor.

Ieri s-au întors în țară boberii care au participat la campionatele europene și mondiale. Trei cupe și o medalie de aur (campionatul european de bob 4 persoane) sînt trofeele cu care și-au încununat activitatea Ion Panțuru, Hariton Pașovschi *(antrenor)*, Ion Zangor, Dumitru Focșeneanu, Dumitru Pascu *și* Victor Papadopol *(de la stînga la dreapta).*

Foto: T. MACARSCHI

ÎNTÎLNIREA CONDUCERII C.N.E.F.S. CU ZIARIȘTII SPORTIVI

Ieri la amiază, la sediul Uniunii Ziariștilor, membrii Asociației presei sportive au avut o întîlnire cu tovarășii ANGHEL ALEXE, președinte al C.N.E.F.S. și EMIL GHIBU, vicepreședinte al C.N.E.F.S. Cu acest prilej, oaspeții au informat pe ziariștii sportivi din Capitală asupra unor chestiuni actuale și de perspectivă ale mișcării noastre sportive, au vorbit despre viitoarea participare olimpică a sportivilor români.

În încheierea reuniunii, președintele C.N.E.F.S. a răspuns numeroaselor întrebări puse de ziariști.

Bloc-notes

Nu e rușine să înveți din înțelepciunea altora, chiar cînd ei glumesc, transformîndu-și zîmbetele în aforisme.

● *Să nu spui niciodată (nici măcar în sport): pe vremea mea...*

● *Sportul este la urma urmei antrenamentul continuu care asigură avantajul de o tură în cursa permanentă a vieții.*

(vib.)

Turneul internațional universitar de tenis de masă

O COMPETIȚIE IN PREMIERĂ

Convorbire cu prof. TITUS DEAC, șeful comisiei sportive a U.A.S.R.

● **Campioana mondială Rudnova la București**

● **Participă sportivi din 15 țări**

A intrat în tradiția tenisului de masă românesc ca în luna februarie Capitala să găzduiască o competiție de anvergură în sportul cu mingea de celuloid. Iată că și în acest an așteptările celor care îndrăgesc jocul de pe dreptunghiurile verzi nu vor fi dezmințite. Dimpotrivă, acestor pasionați li se rezervă o surpriză dintre cele mai plăcute: o competiție în premieră: **Turneul internațional universitar**, programat la sala Floreasca, între 5 și 11 februarie. Despre acest concurs a avut amabilitatea să ne vorbească prof. TITUS DEAC, șeful comisiei sportive a U.A.S.R.

— Cum s-a ajuns la organizarea turneului?

— În cadrul activității internaționale a U.A.S.R., un loc important îl ocupă acțiunile sportive menite să faciliteze cunoașterea și înțelegerea reciprocă, să contribuie la dezvoltarea sentimentelor de stimă și prietenie între studenții români și studenții mei de pretutindeni. Pornind de la aceste considerente, U.A.S.R. care este membru fondator al F.I.S.U. (Federația internațională a sportului universitar) are o prezență activă în cadrul acestui for internațional, concretizată în ultimul timp și prin inițierea unor manifestații sportive studențești. Turneul de acum înseamnă de fapt debutul practic în organizarea unor asemenea reuniuni.

— Ce criterii au determinat ca tenisul de masă și nu un alt sport să inaugureze acțiunile amintite?

— F.I.S.U. organizează u-

Ct. C.

(Continuare în pag. a 3-a)

Sala de gimnastică de la complexul „23 August" din Capitală cunoaște din nou atmosfera de muncă intensă, atît de specifică pregătirii marilor evenimente. Iat-o pe antrenoarea Emilia Liță *lucrînd cu* Alina Goreac. Foto: M. THEO

Acum este timpul crosului!

În lumea atletismului se spune, și nu fără temei, că alergarea în teren variat — crosul — reprezintă cea mai bună școală a mișcării, o poartă principală prin care pot intra, cu multă facilitate, în activitatea atletică de masă mii și mii de tineri și tinere. Pe de altă parte, se cere consemnat și amănuntul, de loc neglijabil, în orice discuție, că din punct de vedere al instalațiilor sportive crosul nu pretinde nimic deosebit, iar în ceea ce privește organizarea, aceasta se poate realiza fără cine știe ce eforturi speciale. Deci, cu alte cuvinte, crosul este ușor de realizat, poate cuprinde mase largi de practicanți, asta ca să nu mai vorbim și de celălalt aspect al său care vizează pregătirea generală a sportivilor, aproape a tuturor sportivilor, și nu numai aceea a atleților.

Sezonul crosurilor, prin tradiție, este cel al lunilor de sfîrșit și început de an. Toamna, o dată cu ultimul concurs de pistă, și pînă în primăvară, cînd pe stadion mijește iarba cea nouă, săptămîni de-a rîndul ne stau la dispoziție pentru cros. Așa se întîmplă aproape pretutindeni, în țările cu atletism dezvoltat, unde, potrivit presei de specialitate, aproape că nu există sfîrșit de săptămînă fără să fie organizate zeci de asemenea competiții, pe distanțe și trasee variate, pentru diferite categorii de concurenți. Așa o fost și în țara noastră pînă în urmă cu cîțiva ani, în vecinătatea Stadionului Tineretului de la Șosea, de exemplu, existînd chiar mai multe trasee distincte, fiecare avînd nume propriu, toate rămînînd foarte populare printre atleții, avansați sau începători, din Capitală.

Din păcate, însă, constatăm în ultimii ani că numărul competițiilor de cros a fost restrîns treptat, astăzi putînd să numărăm pe degete acele acțiuni organizate în afara celor prevăzute în calendarul competițiilor centrale ale Federației de atletism. Și poate tocmai de aceeo atletismul nostru dispune acum de prea puțini alergători și alergătoare pentru distanțele medii și lungi, poate tocmai de aceea valoarea tehnică a celor mai mulți dintre ei este destul de modestă. Doar campionatele republicane, cu diferitele lor etape și Crosul Tineretului, organizat în primăvară de U.T.C., nu pot acoperi nevoile de competiții și, în nici un caz, nu pot suplini cerințele majore pe care atletismul le pretinde crosului. Vremea bună din aceste zile ar trebui să îndemne secțiile de atletism din cluburi și asociații, comisiile de specialitate etc. să purceadă de urgență la organizarea unui cît mai mare număr de competiții de cros. Acum este timpul crosului și trebuie să profităm!

Romeo VILARA

Corespondență din Sao Paulo

RAPID JOACĂ ASTĂZI CU F.C. PORTUGUESA

● **Pregătirile au continuat** ● **T.S.K.A. a învins F. C. Sao Paulo** ● **Codrea și Neagu — pe banca rezervelor** ● **Programul complet al turneului echipei Dinamo**

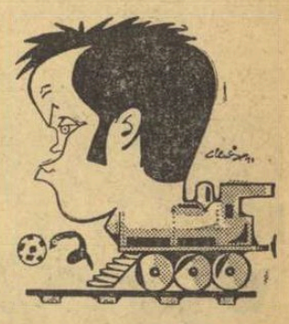

CODREANU
văzut de Al. Clenciu

SAO PAULO, 2 (prin telefon, de la trimisul nostru special).

Luni, întregul lot a inaugurat săptămîna printr-un antrenament de 100 de minute, programat pe stadionul „Santa Maria". S-a lucrat intens, **Dumitru Petreanu** și **Lupescu** ni s-au părut jucătorii cu cea mai mare poftă de joc. Pentru meciul pe care îl va susține miercuri noaptea — la ora 21, ora locală — în compania formației **F. C. Portuguesa**, pe stadionul „Pacaembu", antrenorul **Marin Bărbulescu** a indicat următorii jucători cu care intenționează să înceapă partida: **Răducanu — Pop, Lupescu, Costea, Mușat, Dinu, Dumitru, Năsturescu, Marin Stelian, Petreanu, Codreanu.**

După cum se vede, giulești-enii nu vor aborda turneul cu cea mai bună garnitură, întrucît **Codrea** a suferit o ușoară întindere musculară, iar **Neagu** se resimte de pe urma unei accidentări mai vechi.

Luni seara, în camerele hotelului „Danubiu" — unde este găzduită delegația română — a avut loc o scurtă, dar entuziastă festivitate, prilejuită de împlinirea vîrstei de 30 de ani de către Codreanu, festivitate udată cu... **Pepsi** și **Fanta**, un suc de portocale foarte apreciat de brazilieni.

În aceeași seară, întreaga echipă a asistat, pe stadionul **„Morumbi"** — 150 000 de locuri — la meciul dintre **F.C. Sao Paulo** și **T.S.K.A. Cerveno Zname**, meci amînat cu 24 de ore din cauza ploii.

A fost o partidă „cu cîntec", și la propriu și la figurat: deși bulgarii au învins cu 2—0 — prin golurile înscrise de **Jekov** și **Iakimov** — tribunele au cîntat samba pînă în minutul 90, în timp ce pe gazon spiritele erau foarte agitate... Bilanț final: doi jucători brazilieni — între care celebrul Gerson — eliminați de pe teren, urmați la cîteva minute de... doi bulgari!

Din păcate, pînă la ora cînd transmit aceste rînduri, nu am reușit să intru în legătură cu delegația dinamoviștilor bucureșteni, care se află la Florianopolis, oraș situat la mai bine de 1 000 km de Sao Paulo. Dar din presa braziliană, sînt în măsură să vă comunic programul complet al turneului echipei Dinamo: **la 4 februarie**, la PORTO ALEGRE — cu F.C. Gremio; **la 7 februarie**, la CAMPINAS — cu F.C. Guarani; **la 10 sau 11 februarie**, la CURITIBA, cu echipa locală cu același nume și, în sfîrșit, **la 14 februarie**, cu F.C. Sao Paulo, pe care am urmărit-o la lucru luni seara, formație ce posedă cîțiva jucători de renume: **Gerson, Toninho, Parana.**

Marius POPESCU

HANDBALIȘTII DE LA STEAUA LA PORȚILE SEMIFINALELOR C.C.E.

Joi seara la Floreasca Întîlnirea cu Hellas Stockholm

După ce au parcurs, fără pierderi prea mari, infernalul pentru ei maraton de jocuri din luna ianuarie, handbaliștii de la Steaua trăiesc acum emoțiile meciului retur din cadrul sferturilor de finală ale C.C.E., în care vor avea ca adversari pe reputații jucători ai formației Hellas Stockholm. Învinși în prima partidă (11—12) — dar nu numai pe temeiuri handbalistice! — componenții echipei campioane a țării noastre pregătesc revanșa, pe care — așa cum ne-au mărturisit-o — o doresc deplină, fapt care le-ar putea asigura intrarea în semifinalele competiției europene cu un alt moral și cu o altă carte de vizită.

Problema esențială a acestor puține zile care au trecut de la încheierea ultimului și a celui mai important tur al campionatului este aceea a recuperării și a omogenizării formației, care de la sfîrșitul lunii octombrie nu a mai avut la dispoziție o perioadă, fie ea cît de scurtă, în vederea unor antrenamente comune, cu tot lotul. Abia acum, antrenorii C. Oțelea și O. Telman au acest răgaz, extrem de scurt însă, așa că ei preferă să acorde o mai mare pondere recuperării fizice și nervoase, decît intensității antrenamentelor. Este o cale rezonabilă, dacă ținem seama de faptul că într-un interval de 32 de zile acești jucători au disputat 13 partide oficiale, aproape toate cu miză!

Fază din meciul Hellas — Steaua, disputat la Stockholm. Portarul Dincă, *printr-un reflex extraordinar, deviază peste poartă mingea trasă de* Hegerstad *(nr. 6), aflat singur pe semicerc*

Cum spuneam la început, Gruia, Gațu, Goran, Birtolom, Coasă, Marinescu, Dincă și coechipierii lor au parcurs, fără pierderi prea mari, acest drum anevoios (și la figurat, dar și la propriu, deoarece tot în acest interval echipa a făcut și peste 10 000 de kilometri!). Steaua și-a păstrat, deci, primul loc în clasamentul campionatului și abordează partida retur a sferturilor de finală ale C.C.E. cu șanse mari, chiar dacă Hellas constituie o formație redutabilă. Și, pentru că oaspeții suedezi vor sosi miercuri seara tîrziu, vom încerca să-i prezentăm de azi cititorilor noștri. Hellas este o echipă cu pronunțată tentă tehnică, urmărind în joc ca printr-o gamă extrem de variată de procedee să pună în valoare calitățile deosebite ale celor doi pivoți (Hegerstad și Dan Eriksson) sau ale principalilor realizatori Lenart Eriksson și Kurtgoran Kjell. Neavînd nici un jucător înalt sau cu detentă, Hellas se exprimă ofensiv prin atacuri lungi, prin repetate combinații cu pivoții, prin execuții tehnice foarte fine, care să faciliteze pătrunderile individuale ale lui Lenart Eriksson și Kurtgoran Kjell. Aceștia din urmă încearcă uneori poarta și de la distanță, dovedind atunci o remarcabilă forță de șut. Un alt atu al acestei echipe îl constituie valoarea portarului Strom. Înalt, suplu, extrem de curajos — Strom face față cu succes celor mai dificile momente la poarta sa, fiind totodată un excelent lansator de contraatacuri.

După cum se vede, un adversar incomod, care pe fondul bogatului său bagaj tehnic poate provoca echipei noastre campioane multe necazuri joi seara, în sala Floreasca. Dar, cunoscînd ambiția handbaliștilor de la Steaua și apreciindu-le lucid posibilitățile, avem credința că la sfîrșitul acestei partide Steaua își va înscrie numele printre semifinalistele C.C.E.!

Călin ANTONESCU

La clubul T 4

ÎNTRE DOUĂ FAZE ALE „CUPEI SEMICENTENARULUI PARTIDULUI"

Duminică dimineața, sute de elevi din sectorul IV s-au adunat la Casa de cultură „Clubul T 4" pentru a participa la festivitatea de premiere a cîștigătorilor fazei pe sector a competiției dotată cu „Cupa semicentenarului partidului", organizată de C.E.F.S. și Comitetul U.T.C. al sectorului, în colaborare cu secția de învățămînt. După ce tov. Stelian Ene a adresat felicitări elevilor și profesorilor pentru entuziasta participare la întrecerile sportive, au fost oferite cupe, fanioane și diplome învingătorilor: echipele de baschet ale Școlii generale nr. 69, echipele de handbal ale școlilor nr. 76 (fete) și 74 (băieți) și ale Liceului 43, voleibaliștelor de la Școala generală 79, voleibaliștilor de la Școala generală nr. 73 și echipelor de băieți și fete ale Liceului M. Basarab, cîștigătorilor la tenis de masă — Doina Popa, Dumitru Ionescu, Dumitru Zotu, șahiștilor Mihaela Diaconescu, Viorica Botezatu, Eugen Panduru și Mircea Tudor. De asemenea, echipele și sportivii clasați pe locurile II și III au primit fanioane și diplome (echipe), „Iliuță Pronosport" și diplome (la sporturile individuale).

Vicepreședintele C.E.F.S. al sectorului IV, prof. Valentin Duță — care a răspuns de organizarea tehnică a competiției, împreună cu C. Penghis, secretar cu probleme de școli în Comitetul U.T.C. al sectorului — ne spunea că la întrecerile sportive, încheiate duminică, au fost reprezentate toate școlile generale, liceele teoretice și industriale din sector și că cele mai bune echipe și sportivi vor participa la faza pe municipiu. În cadrul aceleași manifestări au fost deschise întrecerile „Cupei semicentenarului partidului", rezervate amatorilor de sport din întreprinderile și instituțiile sectorului IV. Concursurile se vor organiza la volei, handbal, tenis de masă, șah, orientare turistică și fotbal.

Celor prezenți în sala Clubului T 4 le-au fost prezentate apoi două filme sportive: „Victorii de prestigiu ale boxului românesc" și „Colocviu pugilistic", oferite de secția propagandă a C.N.E.F.S., după care a urmat un reușit program artistic susținut de ansamblul folcloric „Doina Bucureștiului".

ADUNĂRI ÎN CLUBURILE SPORTIVE

SPORTURILE DE FORȚĂ — PE PRIMUL PLAN LA NICOLINA IAȘI

Pe frumoasele treninguri vișinii cu care s-au prezentat în Italia pugiliștii clubului Nicolina-Iași au apărut simbolice și semnificative ecusoane, reprezentînd: o halteră, o pereche de mănuși de box și doi luptători înlănțuiți, totul fondat pe suportul unei roți dințate. Dintr-o singură ochire, devine clar că — fiind emanația salariaților Uzinei mecanice din cartierul feroviar — clubul și-a concentrat activitatea pe cîteva sporturi, din grupa numită atletică grea, scontînd un randament superior și evitînd risipirea în prea multe domenii, cu inutile cheltuieli de forțe umane și fonduri materiale.

Într-adevăr, activitatea clubului ieșean se axează (dintr-un total de 11 secții) cu deosebire pe secțiile de lupte (libere și greco-romane), box și (mai de curînd) haltere, acelea în care selecția cadrelor este facilitată de vecinătatea școlii profesionale și în care, pînă acum, s-au obținut rezultate remarcabile. Cu 3 antrenori la lupte, cu 4 antrenori (o leacă prea mulți!) la box și cu unul la haltere (angajat cu normă întreagă), în munca acestor secții n-ar trebui să existe nici o fisură. Din păcate, raportul foarte detaliat prezentat de președintele clubului, Valentin Paraschiv, la

Victor BANCIULESCU

(Continuare în pag. a 2-a)

SESIUNEA ȘTIINȚIFICĂ A CENTRULUI DE MEDICINĂ SPORTIVĂ CONSACRATĂ J. O. DE LA MÜNCHEN

Centrul de medicină sportivă organizează la 15 februarie a.c. ora 9, în amfiteatrul din Bulevardul Muncii 37—39, cea de-a 3-a sesiune științifică. Cu această ocazie, specialiștii din științele medicale, pedagogi și antrenori vor dezbate probleme ale asistenței științifice în vederea participării la Jocurile Olimpice de la München.

— ATLETISM —

Aspect din cadrul competiției de cros organizată de S.S.A. din București. Foto: Dragoș NEAGU

PESTE 180 DE CONCURENȚI LA PRIMUL CROS AL ANULUI

În organizarea Școlii sportive de atletism din Capitală a avut loc duminică, în parcul „23 August", prima competiție de cros a anului. Au luat startul peste 180 de concurenți în cele 7 probe ale programului. Rezultate: 500 m — copile: **Petruța Ungureanu** (Constructorul); 700 m — junioare III: **Florina Bursuc** (C.S.S.); 900 m — junioare II: **Paula Ionescu** (Metalul); 1 200 m — junioare I: **Elena Sălăjan** (Metalul); 800 m — copii: **Lucian Matei** (Steaua); 2 000 m —juniori II: **Nicolae Băluță** (Metalul); 3 000 m — juniori I: **Gheorghe Ghipu** (Metalul).

Nicolae D. NICOLAE
corespondent

PLOIEȘTI. Liceul nr. 1 din localitate a organizat un concurs rezervat juniorilor III și copiilor. Au luat parte 189 de mici atleți (79 de fete) de la Petrolul, Prahova, liceele nr. 1 și 2 Ploiești, Șc. Sp. Cîmpina, Metalul Plopeni. Copii: 60 m: **A. Samuilă** (C) 8,5; copile: 60 m: **Fl. Stoian** (Lic. 1) 9,1; juniori III: 60 m: **M. Morariu** (Lic. 1) 7,8; lungime: **Morariu** 5,40; junioare III: 60 m: **L. Vodău** (Lic. 2) 8,6; greutate: **El. Nicolae** (Lic. 1) 8,89.

M. BEDROSIAN
corespondent

BRAȘOV. Etapa județeană a campionatelor de seniori și tineret. Concurenți din Codlea, Făgăraș, Brașov. Reprezentanții Politehnicii din Brașov au dominat întrecerile, cîștigînd toate probele: Bărbați: 60 m: **Gh. Șchiopu** 6,9; 60 mg: **St. Szatmari** 8,2; triplu: **E. Rotaru** 14,95; lungime: **M. Zamfir** 6,54; Femei: 60 m: **Olga Damian** 8,0; 60 mg: **T. Olteanu** 9,4; lungime: **T. Olteanu** 5,27.

Pe stadionul Tractorul a avut loc, în organizarea comisiei județene de atletism, primul concurs de aruncări în aer liber. Cele mai bune rezultate la aruncarea greutății: **Rita Koponi** 11,95 (tineret), **Maria Sava** 9,77 (junioare I), **Rozalia Pop** 8,53 (junioare II). În cadrul unui antrenament controlat recordmana țării **Ana Sălăjan** a obținut 15,49 m.

În sala de la Steagul roșu, atleții de la Școala sportivă din Brașov au primit vizita colegilor lor din Ploiești, juniori III și copii. Copile: 50 m: **Cr. Făgădău** (P) 8,1; junioare: 60 m: **Cr. Sima** (P) 8,6; lungime: **Cr. Sima** 4,65; copii: 60 m: **C. Halachios** (B) 8,8, **N. Sava** (B) 8,8; lungime: **D. Luca** (P) 4,36; juniori: 60 m: **W. Klaus** (B) 7,3; lungime: **A. Talangă** (P) 5,60; greutate: **C. Albulescu** (P) 9,65.

Carol GRUIA
coresp. principal

● Pentru a putea face parte în 1971 din loturile republicane de juniori, atleții trebuie să îndeplinească următoarele norme: **juniori**: 100 m — 10,9, 200 m — 22,3, 400 m — 50,3, 800 m — 1:54,0, 1 500 m — 4:03,0, 3 000 m — 8:51,0, 5 000 m — 15:10,0, 10 km marș — 49:00,0, 110 mg — 15,4, 400 mg — 57,2, 2 000 m obst. — 6:00,0, înălțime — 1,97 m, prăjină — 4,30 m, lungime — 7,00 m, triplu — 14,50 m, greutate — 13,25 m, disc — 42,00 m, ciocan — 48,00 m, suliță — 60,00 m, decatlon — 6 000 p; **junioare**: 100 m — 12,4, 200 m — 25,9, 400 m — 58,9, 800 m — 2:18,5, 1 500 m — 4:45,0, 100 mg — 15,0, înălțime — 1,58 m, lungime — 5,65 m, greutate — 12,00 m, disc — 40,00 m, suliță — 40,00 m, pentatlon — 3 800 p.

Pentru acest an sînt considerați juniori cei născuți în 1952 sau mai tineri și junioare cele născute în 1953 sau mai tinere.

— JUDO —

CAMPIONATELE INTERNAȚIONALE ALE ROMÂNIEI, O COMPETIȚIE DE SUCCES DEPLIN

Neîndoielnic, ediția inaugurală a campionatelor internaționale de judo (tineret) ale României trebuie apreciată ca o competiție de succes deplin. Remarca se impune cu atît mai mult cu cît federația respectivă, la numai cîțiva ani de la înființare, s-a decis să invite la start formații de certă valoare, cu reputație în arena internațională, cum ar fi echipele Uniunii Sovietice și Republicii Democrate Germane, care au dominat ultimele campionate europene.

Spre meritul lor, într-o astfel de companie, unii dintre tinerii noștri au reușit să se afirme, chiar să se impună. Cea mai frumoasă comportare a avut-o IONEL LAZĂR (frezor la Vagonul Arad) care a ocupat primul loc la categoria 80 kg, deși printre adversarii săi s-a numărat și campionul european Aleksei Volosov (U.R.S.S.).

Dar, să facem retrospectiva celor cinci categorii de greutate.

La cat. 63 kg au fost înscriși 18 concurenți, dintre care 6 sportivi români. După primele tururi eliminatorii au intrat în recalificări doar Ștefan Pop (Voința Sibiu) și Mircea Sîrbu (Rapid București).

Giuleșteanul, cu toate că a luptat curajos în meciul cu J. Tesitel (Cehoslovacia), a fost surprins într-un moment de neatenție pierzînd partida prin ippon (înainte de limită) și astfel nu a mai putut continua cursa spre sferturile de finală. În schimb, Ștefan Pop, după ce a dispus de J. Woloch (Polonia), de N. Fürbacher (Cehoslovacia) și de Kl. Iakubek (R.D. Germană) a ajuns în semifinale, deci își asigurase medalia de bronz. Dacă ar fi concurat cu mai multă stăpînire de sine în meciul său cu R. Gölke (R.D. Germană) n-ar fi pierdut (ce-i drept la limită), apărîndu-și șansele în finala categoriei. Oricum, locul III reprezintă și așa un succes meritoriu.

La categoria următoare, 70 kg (17 concurenți — 8 români) Cornel Roman (Rapid București) și Doru Hîrșan (Vagonul Arad) au meritul de a se fi urcat pe podiumul de onoare, cucerind, și unul și altul, locul III. Roman l-a întrecut pe rînd pe M. Kwasniaki (Polonia) și pe J. Keserü (Ungaria), dar a pierdut în fața lui Fr. Friedrich (R.D. Germană), fiind nevoit să intre în recalificări. Aici însă el a dispus de Al. Darna (Voința Sibiu), susținînd semifinala cu Vl. Nivzorov (U.R.S.S.). Sportivul sovietic a obținut ipponul, așa cum a făcut, de altfel, în toate meciurile pe care le-a susținut la București. Doru Hîrșan a traversat un drum mai anevoios pînă a ajunge pe podium. El l-a întîlnit pe Nivzorov chiar în primul meci, și a fost „expediat" de la început în recalificări. Cu toate acestea Hîrșan (elev în clasa a XII-a la Liceul din Arad) a găsit suficiente resurse morale pentru a persevera. Și, într-adevăr, în sferturile de finală el a reușit să-i învingă, într-un meci foarte greu, pe I. Vacek (Cehoslovacia) și astfel să intre în semifinale. Spre marea-i neșansă însă, adversar îi era de astă dată Fr. Friedrich (medalie de argint la campionatele europene), la care a pierdut, în cele din urmă, prin ippon.

Favoritul categoriei 80 kg (15 concurenți — 7 români) era, indiscutabil, Aleksei Volosov, cel care obținuse, în prima zi, o victorie numai în 5 secunde. Dar ascensiunea acestuia avea să-i fie barată de Ionel Lazăr. Aflat în cealaltă grupă, Lazăr a „mers" și el cu pași siguri, obținîndu-și locul în semifinale fără a mai trece prin recalificări, „îngenunchind" tot ce a avut în față — H. Luding (R.D. Germană), V. Bideac (Șc. sp. nr. 2 Buc.), W. Miazek (Polonia) și, în semifinale, T. Tröhlich (R.D. Germană). În meciul decisiv al categoriei, cu sovieticul Volosov, Lazăr și-a impus superioritatea printr-un necruțător ippon. Sincere felicitări!

Singura categorie în care reprezentanții noștri n-au reușit să ocupe un loc pe podium a fost 93 kg (14 concurenți — 6 români). Doar Cristian Nicolau (Șc. sp. nr. 1 Buc.), întrecîndu-l pe M. Brzybohaty (Cehoslovacia), a obținut dreptul de recalificare. Numai că aici a pierdut meciul cu V. Popov (U.R.S.S.) și astfel a ieșit din competiție. De altfel și campionul european, C. Weber (R.D. Germană), a pierdut în semifinale.

Foarte aproape de locul II la ultima categorie, cea a „greilor" (8 concurenți — 4 români) a fost Ion Buzic (Voința Sibiu), deși s-a întîlnit în prima confruntare cu campionul european Oleg Voikulenko (U.R.S.S.) și a fost nevoit să accepte recalificările. Depășindu-l însă pe V. Pîrvu (Trotușul — Orașul Gh. Gheorghiu-Dej) Buzic s-a calificat în semifinale. Aici, însă, avea să plătească scump o mică neatenție. Pînă în ultimele 30 de secunde Buzic conducea, în partida cu D. Quick (R.D. Germană). Sigur de victorie, el s-a lăsat surprins cu o „secerare" care, în final, l-a dus la înfrîngere.

Un merit deosebit pentru succesul tinerilor noștri îl are antrenorul Ovidiu Bucur (Voința Sibiu), care a pus multă pasiune în pregătirea lotului român pentru aceste campionate.

În general, despre această competiție, organizată pentru prima oară în țara noastră, antrenorii formațiilor oaspete au avut numai cuvinte de laudă, exprimîndu-și, de pe acum, dorința de a fi prezenți cu sportivii lor și la edițiile viitoare.

★ ★ ★

ION BUZIC l-a „hărțuit" tot timpul meciului pe DETLER QUICK (R.D. Germană) încercînd numeroase procedee tehnice. Iată-l pe Buzic executînd un tai-otoshi (răsturnare a corpului) dar adversarul său (în stînga) a eschivat la timp.

Foto: Vasile BAGEAC

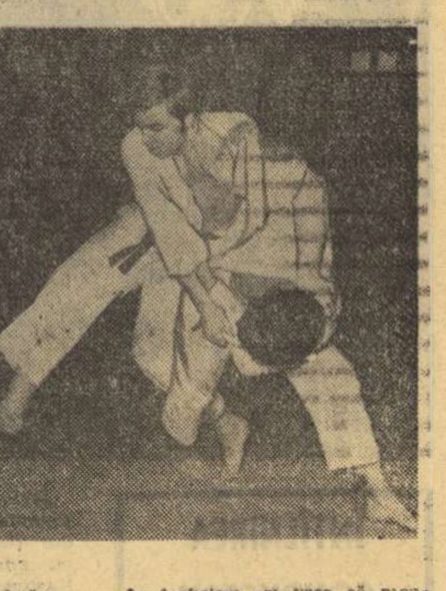

★ ★ ★

În încheiere am vrea să menționăm buna organizare și arbitrajele prestate de **B. Iusupov** (U.R.S.S.), **K. Rödel** (R.D. Germană), **Al. Dronei** (Cehoslovacia), **J. Iawlovski** (Polonia), **L. Vasilescu**, **I. Constantinescu**, **L. Grigoropol** și **M. Platon** (România).

Costin CHIRIAC

— BASCHET —

PROMOVĂRI ȘI RETROGRADĂRI ALE ARBITRILOR DIVIZIONARI

Pe linia activității laborioase din ultima vreme, Colegiul central al arbitrilor a analizat arbitrajele prestate în cadrul diviziilor A și B, școlară și de juniori, constatînd că ele se situează pe o linie ascendentă și contribuie la buna desfășurare a jocurilor, exceptînd unele cazuri.

Pe baza rapoartelor observatorilor, Colegiul a hotărît următoarele promovări și retrogradări: **PROMOVĂRI: de la categoria A feminin la categoria A masculin:** St. Gregcu (Tg. Secuiesc), D. Ganea (București), I. Dinescu (București); **de la categoria B la categoria A feminin:** L. Kugliș (Oradea), A. Caraman (Timișoara), D. Ionescu (Ploiești), V. Bordeianu (București); **de la divizia școlară și de juniori la divizia B:** T. Kadar (Arad): **RETROGRADĂRI: de la divizia A masculin la divizia A feminin:** I. Krasznay (Oradea) pentru pregătire fizică insuficientă și concepție neunitară în aprecierea greșelilor personale, D. Crăciun (Brașov) pentru repetate arbitraje de slabă calitate, A. Berger (București) pentru inactivitate pe motiv de sănătate; **de la divizia B la divizia școlară și de juniori:** Cornelia Simionescu (București) pentru lipsă de activitate pe motiv de sănătate, Z. Szakacs (Cluj) pentru arbitraje necorespunzătoare. Au fost scoși din corpul arbitrilor divizionari I. Șerbănescu și E. Zeteș (București) pentru lipsă prelungită de activitate, C. Szabo (Satu Mare) pentru neprezentări repetate la programările Colegiului, M. Dimancea, V. Gheorghe și M. Ionescu (București) pentru lipsă de activitate din cauza obligațiilor profesionale.

— TENIS —

PRIMA REUNIUNE S-A ÎNCHEIAT DUPĂ MIEZUL NOPȚII

HUNEDOARA, 2 (prin telefon). — Campionatul republican de sală la tenis pentru seniori și juniori, ce se desfășoară în localitate, nu se bucură deocamdată de cele mai bune condiții organizatorice. Astfel, sala Constructorul a fost afectată în cursul zilei de luni și altor activități sportive, fapt ce a determinat prelungirea concursului de tenis pînă la ora 1,30 noaptea. În ce privește întrecerile propriu-zise, vom sublinia evoluția mezinilor competiției **A. Silaghi** (Steagul roșu Brașov) și Tr. Nicolae (Constructorul Hunedoara). Primul în special, elev al antrenorului Gh. Bosch, are mari posibilități de afirmare. **Rezultate tehnice: seniori** D. Mocanu—R. Giurgiu 6—1, 6—2, J. Neacșu—I. Galambos 6—1, 6—3, Z. Nemeth—A. Roșianu 6—1, 6—2, T. Ovici—C. Curcă 6—0, 6—1, V. Sotiriu—Fl. Manea 6—0, 6—2, C. Hărădău—A. Fodor 6—1, 6—3, N. Mirea—L. Bucaresti 6—0, 6—1, I. Kerekes—R. Schächenstein 6—3, 6—2, D. Hărădău—L. Soare 6-1, 6—1, V. Marcu—L. Borbely 6—2, 6—1, I. Santei—D. Oprea 6—0, 6—3 și Judith Dibar—L. Dragotă 6—0, 6—7, 6—4; **juniori** L. Bucaresti—S. Orășanu 2—6, 6—5, 6—5, L. Borbely—V. Mayer 6—1, 6—0, D. Oprea—Gh. Mureșan 6—3, 6—3, I. Ecsy—E. Sömlö 6—1, 6—4, Al. Silaghi—N. Traian 6—3, 6—5. De remarcat că o serie de juniori au fost înscriși și la seniori, pentru completarea tabloului.

S. IONESCU

— BOX —

GONG!

● Organizatorii iugoslavi au hotărît după cum se știe, ca Balcaniada de box să se dispute, anul acesta, la Belgrad, la sfîrșitul lunii aprilie. Întrucît exact în această perioadă va avea loc etapa zonală a campionatelor noastre naționale, la care vor participa și componenții lotului reprezentativ, iar finalele între 3 și 8 mai, federația noastră de box a propus forului iugoslav datele de 20—23 mai, sau sfîrșitul lunii august și începutul lunii septembrie.

● La Sibiu a luat ființă o nouă secție de box, în cadrul asociației sportive Progresul. Conducerea antrenamentelor a fost încredințată fostului boxer Dumitru Negrea. În sală se pregătesc, pentru început, 20 de pugiliști, care dispun de echipament complet. Să sperăm că începînd de la primăvară, cele trei secții de box existente acum la Sibiu (C.S.M, Școala sportivă Șoimii și Progresul) vor organiza mai multe gale, că rivalitatea sportivă dintre ele va duce la ridicarea calitativă a pugilismului în acest oraș. **(Gh. Topîrceanu-** coresp.).

● În zilele de 25 și 26 februarie va avea loc la Belgrad ședința Comitetului Executiv al A.E.B.A., la care urmează să participe și Gheorghe Guriev, vicepreședinte al A.E.B.A. și președintele F. R. Box. Ordinea de zi a reuniunii de la Belgrad cuprinde, printre altele: o informare privind organizarea primei ediții a C. E. de juniori de la Miskolc; stadiul pregătirilor organizatorice în vederea campionatelor continentale de seniori de la Madrid (expus de președintele federației de box spaniole); definitivarea componenței comisiilor A.E.B.A. (de arbitri, de tineret, financiară, tehnică, de antrenori); desemnarea juriului și a corpului de arbitri-judecători pentru C.E. de la Madrid.

— PATINAJ —

LOTURILE PENTRU VIITOARELE CONCURSURI INTERNAȚIONALE DE VITEZĂ

Scăpați de preocupările campionatelor naționale, recent încheiate, viteziștii fruntași și înlocuitorii lor de mîine au intrat imediat în febra pregătirilor în vederea unor interesante confruntări internaționale. Iată patinatorii, care, remarcîndu-se în finala pe țară a campionatelor, au fost selecționați în loturile ce urmează să reprezinte țara noastră pe diferite piste din străinătate.

● Concursul de seniori dotat cu trofeul „Patina de aur" (27.II. — 2.III, la Berlin): Maria Tașnadi, Andrei Okos, Alexandru Boer, Mihai Bărbulescu. Rezervă: Gh. Varga. Antrenor — Vasile Boldiș.

● „Concursul Prietenia", rezervat juniorilor (6—7.III, la Berlin): Roxana Salade, Sanda Frum, Eva Fokt-Fodor, Zoltan Șandor, Victor Ciolacu și Eugen Imecs. Antrenori: St. Erdősi și P. Tivadaru.

● Turneul celor 2 piste (6—15 III, la Kirov): Crista Tracher, Victor Sotirescu și Ștefan Șimon. Antrenor — C. Gall.

● Concursul internațional de la Zakopane (13—14.II): Victor Sotirescu, Roxana Salade, Ladislau Coroș și Gh. Varga. Antrenor — Z. Szekely.

După cum se vede, din loturile menționate fac parte și cunoscuții seniori Victor Sotirescu și Andrei Okoș, cărora li s-a ridicat — grație exemplarei comportări avută în ultima vreme — suspendarea care le expira la 1 martie a.c.

— SCHI —

„CUPA TRACTORUL" S-A DISPUTAT PE PLATOUL BUCEGILOR

Sîmbătă și duminică, fondiștii fruntași au avut și ei concurs. Nu însă la altitudinea Poienii sau Predealului, ci sus pe platoul Bucegilor, la 2 000 m, unde s-a organizat „Cupa Tractorul".

Întrecerea lor a fost binevenită, dat fiind faptul că pregătirea de pînă acum a avut pauze forțate. Și dacă, într-un fel, condițiile au fost mai grele, ele nu au favorizat pe nimeni. În aceste împrejurări merită a fi subliniate rezultatele obținute de tinerii biatloniști care, în proba de ștafetă, au alergat în compania celor mai buni fondiști și i-au întrecut. Într-adevăr, dacă urmărim rezultatele individuale pe care le-am trecut în paranteză, vedem că Vasile Papuc, Nicolae Veștea și Gh. Voicu au realizat — mai ales primii doi — timpi simțitor mai buni decît Petre Dinu și Gh. Bădescu, specialiști ai acestei discipline. Există și o explicație a acestui fapt, explicație pe care fondiștii și antrenorii lor sînt dispuși poate să n-o caute, deși ar trebui s-o facă. Este vorba de antrenamentul pe uscat, rămas la fondiști în tipare vechi, cu totul necorespunzătoare. El este de altfel cauza „plafonării" pe care o constatăm de mulți ani și pe care o scot clar în evidență întrecerile internaționale.

Iată acum rezultatele înregistrate în „Cupa Tractorul":

15 KM SENIORI: 1. Ieremia Șovăială (Dinamo Bv.) 54,40; 2. Ioan Dudu (I.E.F.S.) 54,55; 3. Pavel Chirilă (I.E.F.S.) 55,02; 4. Ion Olteanu (Dinamo Bv.) 55,45; 5. Nicolae Dudu (I.E.F.S.) 55,57; 6. Adalbert Ghiulai (I.E.F.S.) 57,07.

5 KM SENIOARE: 1. Marcela Leampă (Dinamo Bv.) 18,52; 2. Adriana Barabaș (Tractorul) 20,01; 3. Lucia Barabaș (Tractorul) 20.46.

5 KM JUNIORI I: 1. Ioan Tudor (A.S.A. Bv.) 17,30; 2. Nicolae Cristoloveanu (A.S.A. Bv.) 17,59; 3. Gh. Ionețcu (Dinamo Bv.) 18,24.

5 KM JUNIORI MICI: 1. V. Rucăreanu (Dinamo Bv.) 19.02; 2. N. Boteanu (A.S.A. Bv.) 20,24; 3. Ioan Pelin (Tractorul) 21,27.

ȘTAFETA 3×10 KM SENIORI: 1. Dinamo Bv. I 1 h 45:53 **(V. Papuc 33,59 — Gh. Bădescu 36,26 — Petre Dinu 35,28)**; 2. A.S.A. Bv. 1 h 46,15 **(N. Veștea 34,11 — V. Dihoi 37,01 — Gh. Voicu 35,03)**; 3. Dinamo Bv. II 1 h 49,00 **(N. Cojocaru 35,27 — I. Șovăială 35,50 — I. Olteanu 37,43)**.

ȘTAFETA 3×5 KM JUNIORI: 1. A.S.M. Bv. 55,27 (Gh. Bobaș, N. Cristoloveanu, I. Tudor), 2. Tractorul 1 h 01,59 (Gh. Gîrbacea, I. Pelin, I. Muscoiu); 3. A.S.A. Bv. II 1 h 02,21 (I. Lăzăroiu, E. Cercel, N. Boteanu).

CAMPIONATUL JUDEȚULUI MUREȘ

Timp de trei zile la Stînceni (județul Mureș), pe pîrtia Ciobotani și la Toplița (județul Harghita) s-au desfășurat întrecerile etapei județene (Mureș) a campionatului republican de schi la probele alpine și fond pentru seniori și juniori. Au participat 41 concurenți din Tg. Mureș (A.S. Comerțul, A.S. Sănătatea, C.S.U., Medicina, Liceul Bolyai) și Reghin (A.S. Sănătatea și A.S. Liceul).

Organizarea concursului a fost excelentă, condițiile de zăpadă bune, reușindu-se — în sfîrșit — să se organizeze și pe teritoriul județului nostru un concurs de schi de amploare. O bună comportare au avut-o schiorii de la Comerțul Tg. Mureș (antrenor: Alexandru Rech), care au dominat întrecerile, cei de la Liceul și Sănătatea Reghin, Liceul Bolyai Tg. Mureș. Iată schiorii clasați pe primele locuri:

COBORÎRE: Seniori: 1. Barna Iszlai (Comerțul Tg. M.), 2. Francisc Gyarmati (Comerțul); 3. Ioan Hegedüs (Comerțul). Juniori I: 1. Zoltan Varga (Comerțul), 2. Ladislau Gidro (Sănătatea Reghin), 3 Iosif Bob (Comerțul); juniori II: 1. Andrei Balazs (Comerțul), 2. Mircea Buchlea (Liceul Bolyai Tg. M.); 3. Eduard Hofdener (Sănătatea Reghin).

SLALOM URIAȘ: Seniori: 1. Zsombor Mathe (Liceul Bolyai Tg. M.), 2. Francisc Gyarmati (Comerțul), 3. Ioan Hegedüs (Comerțul) Juniori I: 1. Zoltan Varga (Comerțul), 2. Iosif Bob (Com.), 3. Ladislau Gidro (Sănătatea Reghin); juniori II: 1. Mircea Buchelea (Liceul Bolyai Tg. M.), 2. Andrei Balazs și Gheorghe Suciu (Comerțul) ambii cu același timp, 3. Emöd Janeso (Comerțul).

SLALOM SPECIAL: Seniori: 1. Ladislau Vojt (Medicina Tg. M.), 2. Ivan Vitalyos (Medicina Tg. M.), 3. Barna Iszlai (Comerțul); juniori I: 1. Zoltan Varga (Comerțul), 2. Eduard Hofdener (Sănătatea Reghin), 3. Ladislau Gidro (Sănătatea Reghin); juniori II: 1. Mircea Buchlea (Liceul Bolyai Tg. Mureș), 2. Ladislau Götfert (Sănătatea Reghin), 3. Andrei Balazs (Comerțul).

FOND: Seniori: 1. Arcadu Györfi (Sănătatea Tg. M.), 2. Iosif Szabo (Comerțul); juniori I: 1. Florea Radu (Liceul Reghin), 2. Mircea Man (Liceul Reghin); juniori II: 1. Cornel Vișinescu (Liceul Reghin), 2. Gheorghe Sabău (Liceul Reghin); senioare I: 1. Elena Neamțu (Liceul Reghin); 2. Viorica Oprea (Liceul Reghin); junioare II: 1. Elena Man (Liceul Reghin); ștafetă 3x5 km seniori: 1. Combinata Comerțul-Sănătatea Tg Mureș (Radu, Szabo, Györfi); juniori I: 1. Liceul Reghin (Man, Vișinescu, Sabău).

Ioan PĂUȘ, coresp.

NOUL CHIP AL UNEI AȘEZĂRI BIHORENE

CARATELE SPORTIVE ALE COMUNEI...

Mașina noastră înghite lacomă kilometri de asfalt. Lăsăm în urmă centrul aglomerat al Oradei și după vreo 15 km de mers pe șoseaua internațională, ne întîmpină o placă, pe care este scris numele comunei BORȘ. Am intrat pe ulițele sale surprinși plăcut de așezarea lor aproape geometrică, de perfecta simetrie a caselor frumos îngrijite, de aspectul vădit nou al căminului cultural, al dispensarului, al complexului comercial și al școlii generale, care oferă călătorului o imagine veridică a transformărilor survenite în viața acestei localități.

Ne-am oprit la cooperativa agricolă de producție. Cîțiva gospodari din conducerea cooperativei discutau despre treburile de viitor. Printre subiecte — și activitatea sportivă, de care acești oameni, aveam să aflăm mai tîrziu, n-au avut parte în copilărie.

— *Ați picat la timp* — ne-a spus tov. Ladislau Kiraly, care de 13 ani se află în fruntea cooperativei. *Tocmai ne sfătuiam, printre altele, asupra posibilităților existente ca în primăvară să începem lucrările de construire a unor vestiare la terenul de fotbal și să acoperim cele trei piste de popice situate tot în incinta bazei sportive de lîngă șosea.*

Am aflat apoi că drumul asociației sportive Stăruința Borș, care numără peste 300 de sportivi legitimați în secțiile de fotbal, șah, tenis de masă, volei, popice, atletism, ciclism și lupte a fost și este strîns legat de acela al cooperativei agricole. De-a lungul anilor tinerii din Borș au obținut succese sportive remarcabile. Sportivii de „aur" ai comunei sînt frații *Ioan și Dumitru Orosz*, care au devenit anul trecut campioni județeni la atletism (400 m și, respectiv, săritura în înălțime). *Carol Isa* — clasat printre fruntașii finalei pe țară la trîntă și jucătorii echipei de fotbal — cîștigători a două frumoase trofee: „Cupa eliberării" și „Cupa tineretului de la sate", faza județeană. Avînd la dispoziție terenurile necesare și echipament în valoare de peste 25 000 de lei, tinerii sportivi de aici continuă să se pregătească, sub supravegherea pasionaților instructori voluntari Alexandru Lajos, Ernest Kiss și alții, în vederea întîlnirilor duminicale cu echipele din Oradea și comunele învecinate.

— *Sîntem*, a continuat președintele cooperativei, *una dintre cele mai mari unități agricole din județ* (n.a. în 1970 veniturile cooperatorilor din Borș au depășit cifra de 10 milioane) *și vrem să fim fruntași și în sport. Pentru așa ceva, trebuie să ai cu ce face față. Iată de ce,* a conchis interlocutorul, *am socotit, și cred că n-am greșit, să dezvoltăm și inventarul sportiv.*

...Am ieșit în uliță. Gerul pișca. Trecînd pe lîngă căminul cultural, colegul nostru, fotoreporterul *Vasile Bageac*, a înregistrat pe peliculă mai multe imagini de la întrecerile care au loc zilnic aici. Dintre ele reproducem alăturat pe aceea surprinsă în fața tablelor de șah.

Tr. IOANIȚESCU

ADUNĂRI ÎN CLUBURILE SPORTIVE

(Urmare din pag. 1)

recenta adunare a activului de bază, menționează o serie de abateri disciplinare tocmai la membrii acestor secții privilegiate.

Dintre celelalte secții ale clubului se bucură de adeziunea salariaților: tirul, popicele, orientarea turistică și, firește, fotbalul (care, la nivelul diviziei C, stîrnește pasiuni incredibile și nădejdi aproape întemeiate de a aborda barajul pentru divizia superioară).

Ceea ce dă însă o notă cu totul particulară clubului Nicolina-Iași este faptul că el și-a asumat și sarcini importante în domeniul sportului de masă. Consiliul clubului, sprijinit de comisia pentru educație fizică și sport de masă, precum și de comisia pentru turism de masă, a organizat o seamă de competiții locale de șah, tir cu arme cu aer comprimat, tenis de masă, fotbal, popice, care au antrenat în întreceri peste 800 de salariați. S-au distins ca buni organizatori în această activitate: Victor Ghirilă (șah), Costică Sava (popice), Ad. Pantîru (tenis de masă) și alții. De asemenea, cu ajutorul organizației U.T.C. s-au organizat numeroase excursii de sfîrșit de săptămînă la cabana Bîrnova sau la Breazu. Dacă clubul va realiza ceea ce și-a propus pentru viitor — la sugestia participanților la adunare — atunci, într-adevăr, organizația sportivă poate susține că și-a făcut datoria: introducerea întrecerilor pentru insigna de polisportiv, încurajarea exercițiilor de înviorare la domiciliu și în pauzele de serviciu, crearea de minibaze sportive în vecinătatea locurilor de muncă etc.

De o deosebită importanță în bunul mers al clubului ni s-a părut aportul substanțial al conducerii uzinei. Nu ne-am mirat că însuși directorul uzinei, Vasile Lupușoru, s-a așezat în fruntea acțiunii de recrutare a membrilor susținători, sau că a fost desemnat președinte al secției de box, așa cum ing. Petru Brînză conduce secția de lupte. Nu mai puțin semnificativă este prezența simțită a organelor sindicale în activitatea sportivă. În proiectul de contract colectiv pe anul 1971 se prevăd soluții pentru asigurarea clubului cu un sediu și cu săli de sport mai spațioase. În perspectivă apropiată se află de asemenea amenajarea poligonului de tir cu arme cu aer comprimat și a unui poligon de tragere lîngă lacul Ciric. Cu toate acestea, bilanțul activității financiare a clubului denotă un raport nu tocmai satisfăcător, pe care-l vom exemplifica arătînd că, la un loc, cheltuielile efectuate pentru echipamente, materiale sportive, construcții și amenajări de baze sportive sînt mai mici decît suma totală a salariilor plătite angajaților clubului!

UN OBIECTIV ÎNCĂ NEREALIZAT — SALTUL SPRE CALITATE

Sportul de masă a devenit tot mai mult o realitate în rîndul studenților de la Institutul politehnic din Timișoara. Dovadă — prezența lor activă la exercițiile de gimnastică organizate dimineața, în cămine, la exercițiile Yoga, la cele de culturism, la drumeții și excursii. Cupa anilor I, „Cupa Traian Lalescu", crosurile de primăvară și de toamnă se înscriu și ele în agenda sportivă a majorității studenților acestui institut.

Este de apreciat, de asemenea, faptul că, în cinstea semicentenarului Institutului, au fost organizate aproape 120 de concursuri și competiții, care au cuprins — în cadrul a 13 ramuri sportive — marea majoritate a studenților.

Unele aspecte pozitive sînt de semnalat și în cazul activității de performanță. O primă mențiune: în perioada 1967—1970 studenții clubului Politehnica Timișoara au cucerit 36 de titluri de campioni universitari și au ocupat — în clasamentul cluburilor universitare — un prestigios loc 3. În același interval de timp, la „Poli" Timișoara, numărul secțiilor de performanță a sporit de la 12 la 15, iar al sportivilor de la 473 la 616. De notat că trei dintre aceștia — R. Guneș, V. Costa și E. Tobias — s-au afirmat ca elemente de elită nu numai în sportul de performanță timișorean sau național, ci chiar într-o suită de competiții internaționale.

Toate aceste aspecte au fost relevate cu prilejul conferinței clubului, care a avut loc recent. Cu aceeași ocazie a fost prezentat și un original clasament oglindind modul cum secțiile pe ramură de sport și-au realizat obiectivele propuse. În prima categorie a acestui clasament au fost încadrate, cu calificativul bine, secțiile de handbal, judo, canotaj și natație. Într-o a doua categorie (calificativ „parțial satisfăcător") au fost prezente secțiile de atletism, volei, caiac, gimnastică și scrimă. În fine, în ultima categorie, a secțiilor care n-au oferit încă satisfacție, au fost încadrate cele de fotbal și tenis de masă.

Atît darea de seamă, cît și lucrările de cuvînt în cadrul conferinței au scos în relief și cauzele unor rămîneri în urmă ale unor secții: insuficienta atenție acordată pregătirii de către sportivi și, în același timp, lipsa de exigență dovedită de antrenori, la care se asociază, în cazul acestora din urmă, și utilizarea unor metode de muncă neadecvate. Asemenea carențe s-au evidențiat mai ales în cazul voleiului, scrimei, atletismului, tenisului de masă și tirului.

În cadrul lucrărilor conferinței, șeful catedrei de educație fizică, conf. dr. C. I. Bucur, a relevat existența unei ample activități științifice desfășurată în ultima vreme, care a avut ca finalitate modernizarea procesului de antrenament, prezentarea unor aparate ajutătoare, apariția unor teste de dirijare a formei sportive, asigurarea refacerii organismului după efort etc.

Referitor la baza materială a clubului, aceasta a fost apreciată ca insuficientă pentru a acoperi activitatea celor 15 secții, cu atît mai mult cu cît terenurile de sport ale Politehnicii se află de multe ori la dispoziția altor cluburi și asociații sportive din localitate.

Noul consiliu de conducere al clubului Politehnica Timișoara cuprinde 35 de membri. Ca președinte a fost desemnat prof. Gheorghe Silaș, prorector al Institutului politehnic Timișoara.

Petru ARCAN, coresp. principal

— FOTBAL —

PE AGENDA ACTUALITĂȚII

UNIVERSITATEA CRAIOVA A REVENIT ÎN... BĂNIE

După două săptămîni de pregătire la munte, fotbaliștii de la Universitatea Craiova au revenit acasă, unde își vor continua antrenamentele și meciurile de verificare. În prezent, lotului i s-au adăugat Strîmbeanu și Niță, care nu au participat la pregătirea de la munte din motive de boală.

Joi, la Craiova, vor avea loc primele meciuri amicale susținute de studenți în fața propriilor lor suporteri. **Echipa de tineret** întîlnește, cu acest prilej, pe **Gloria Slatina**, iar **prima echipă a Universității** va juca cu **F. C. Caracal.**

St. GURGUI coresp. principal

C.F.R. TIMIȘOARA VA JUCA ÎN IUGOSLAVIA

În programul de pregătire a echipei timișorene, printre alte întîlniri amicale cu formații din țara noastră (U.T.A., Corvinul Hunedoara, Jiul etc) figurează și trei jocuri în Iugoslavia, ce vor fi susținute cu prilejul turneului pe care C.F.R. Timișoara îl va efectua în țara vecină în perioada 21-28 februarie.

De menționat faptul că echipa timișoreană și-a înscris în programul său și un meci cu cunoscuta echipă cehoslovacă Slovan Bratislava, care, după cîte se știe, întreprinde un turneu în țara noastră. Meciul dintre C.F.R. Timișoara și Slovan ar urma să aibă loc la 14 februarie, la Timișoara.

F. ARCAN coresp. principal

IERI LA COLEGIUL CENTRAL AL ANTRENORILOR

● Aproape 200 de candidați la examenul de avansare a antrenorilor ● Discutarea planurilor de pregătire a echipelor reprezentative ● La 8 martie — analiza muncii de pregătire a echipelor divizionare A

Deși inițial fusese anunțată pentru azi, ședința biroului Colegiului central de antrenori a avut loc ieri. Cu acest prilej s-au discutat, în principal, acțiunile Colegiului central pe lunile februarie și martie. Din planul preconizat spicuim cîteva puncte de interes general: astăzi se dezbat, în cadrul unei ședințe a biroului Colegiului, planurile de pregătire a loturilor de juniori și olimpic, privind apropiatul sezon internațional, urmînd ca la 10 februarie să se discute planurile loturilor A și de tineret. După ce între 17 februarie și 5 martie antrenorii federali vor efectua la echipele divizionare A o nouă verificare a pregătirii acestora, în vederea reluării campionatului, la 8 martie va avea loc o analiză a întregii perioade precompetiționale, inclusiv a turneelor întreprinse peste hotare în acest interval. Între 1 și 6 martie se va desfășura examenul de avansare a antrenorilor, pînă în prezent fiind înaintate Colegiului central peste 200 de dosare cu cereri de admitere, din care au și fost acceptate 121. Rezolvarea lor este în curs.

EXAMEN PENTRU PROMOVAREA ARBITRILOR LA CATEGORIA I

Colegiul central al arbitrilor de fotbal organizează, în zilele de 14, 21 și 28 februarie, examene pentru promovarea arbitrilor la categoria I.

După cum ne-a informat secretarul Colegiului central al arbitrilor, Ion Marinescu, examenele se vor desfășura după următorul program: **14 FEBRUARIE, LA CLUJ**, unde se vor prezenta arbitrii din județele Cluj, Bihor, Maramureș, Alba, Sălaj și Harghita; **LA BACĂU** — Iași, Neamț, Suceava, Botoșani și Bacău; **21 FEBRUARIE, LA RM. VÎLCEA** — Vîlcea, Dîmbovița și Sibiu; **LA GALAȚI** — doar arbitrii din acest județ; **LA PLOIEȘTI**: — Ploiești, Covasna, Buzău și Teleorman; **28 FEBRUARIE, LA TR. SEVERIN** — Mehedinți, Timiș și Gorj; **LA BUCUREȘTI** — arbitrii din orașul București și județul Ilfov.

Comisiile de examinare vor fi formate din membri ai Colegiului central al arbitrilor și reprezentanți ai comisiilor județene de fotbal și ai colegiilor de arbitri din centrele respective.

METALUL BUCUREȘTI JOACĂ LA SINAIA

De sîmbătă, fotbaliștii de la Metalul București sînt oaspeții stațiunii de odihnă Sinaia. Cei 18 jucători care au făcut deplasarea se străduiesc să folosească din plin cele 10 zile pentru desăvîrșirea pregătirii de bază. Antrenorul Paul Popescu ne-a comunicat că intenționează să susțină aici și cîteva partide de verificare. **(Fl. SANDU).**

„Acasă", pe terenul de la Ghencea, jucătorii de la Steaua sînt gata pentru un nou antrenament. Pînă la fluierul... antrenorilor, cîteva minute de „jonglerie" cu balonul nu strică.

Foto: T. FELIX

„PIȘTI" COVACI PROMITE O... CARTE MARE!

...Ploua ieri peste „Ghencea" și fotbaliștii de la Steaua — abia reîntorși de la Brașov — alergau de zor, cu treningurile ude, cu șuvițele de păr lipite de frunți, disprețuind picăturile ce cădeau fără încetare, ignorînd terenul de zgură ce părea arat de puține ore...

Mingile zburau de la un „trening" la altul: Sătmăreanu și Vigu pasau din volé, Tătaru „jongla", Ștefănescu trecea mingea printr-o poartă miniaturală.

Treceau minute în șir de repetări, cei doi antrenori — Covaci și Constantin — suspendau comenzile pentru o scurtă relaxare, băieții schimbau cîteva observații, aruncau cîteva glume și totul se relua de la capăt.

★

De vorbă cu „Piști" Covaci, despre pregătirea încheiată la Brașov, despre turneul în Orient, despre retur.

— Așadar, antrenamentul de astăzi inaugurează un nou ciclu, după cel al READAPTĂRII LA EFORT (pînă la plecarea la munte) și cel al DEZVOLTĂRII CALITĂȚILOR FIZICE — corespunzînd celor 3 săptămîni consumate la Brașov... Cum se numește noul ciclu?

— **Dacă vreți neapărat un nume, atunci să-i zic CICLUL... MINGII!**

— Asta ar vrea să însemne că pînă acum băieții nu prea s-au întîlnit cu mingea?!

— **Exact. La Brașov, am efectuat două antrenamente zilnice, unul — în Poiană — orientat spre îmbunătățirea rezistenței generale, altul — în sală — destinat exercițiilor de forță, suplețe, detentă...**

— După cîte știu, luni plecați într-un turneu foarte dificil, cu 6 meciuri în 15 zile. Ce vă propuneți în acest interval?

— **Vom tatona cîteva idei legate de reprofilarea pe posturi a unor jucători — n-ar fi exclus să reluăm campionatul cu Sătmăreanu fundaș de margine și cu Vigu mijlocaș —, căutînd să înnobilăm echipa cu un crez tactic adecvat posibilităților componenților ei.**

— La ce vă gîndiți?

— **În retur, va trebui să marcăm mai multe goluri și — în consecință — vom mări numărul de atacanți, axîndu-ne atacul pe un tandem central. Gîndim meciurile din primăvară preocupați de fragilitatea și lipsa de gabarit a jucătorilor noștri.**

★

Antrenamentul se încheiase. Băieții erau la cabine, ascultînd „cicăleala" celui mai tînăr antrenor de divizia A, Constantin.

Voiam să plec, cînd „Piști" Covaci m-a rugat, în șoaptă:

— Să nu-i lauzi cumva! E drept, transpiră mult, dar asta trebuie să facă... Cred că la primăvară vom juca o carte mare!

Ov. I.

PREGĂTIRE, DAR ȘI RECUPERARE ȘTIINȚIFICĂ

Puncte de vedere

Nimeni nu poate contesta că actuala perioadă de pregătire a fost abordată în fotbalul nostru cu mai multă seriozitate ca oricînd. Toți factorii — federația respectivă, conducerile cluburilor, ca și antrenorii au concurat, deopotrivă, la asigurarea condițiilor necesare unei pregătiri care se cere metodică, științifică. Dar, din reportajele întocmite „la fața locului" și apărute cu o îmbucurătoare frecvență în presa de specialitate, ca și din coroborarea datelor extrase de trimișii federației, reiese că unii antrenori au muncit mai puțin bine, fie neglijînd directivele — destul de largi — venite de la centru, fie forțînd ritmul de intrare în forma sportivă. La cîteva echipe înseși testele prescrise n-au fost aplicate cu tot discernămîntul. Lipsa medicului și a antrenorului secund anulînd mult din eficiența unor asemenea modalități de pregătire.

O dată intrate pe făgașul jocurilor propriuzise, echipele noastre vor trebui să urmărească și adoptarea cît mai fermă a principiilor fotbalului modern, reflectate, în special, în „lecția Mexicului". Și-au aoropiat aceste formații elementele tehnico-tactice capabile să realizeze jocul în viteză, direct pe poartă, singurul care îmbină spectaculosul cu eficacitatea? Au învățat jucătorii noștri, de pildă, ceva din felul în care brazilienii execută loviturile libere cu scheme niciodată aceleași, spre a surprinde, la fiecare fază, pe apărătorii adverși?

Un fapt pozitiv îl constituie și participarea cîtorva dintre specialiștii noștri ca invitați de onoare la conferințele de la Split și Varna, unde vecinii iugoslavi și respectiv bulgari au analizat cu minuțiozitate „noutățile" oferite de Mundialul '70. Au venit acolo cele mai reprezentative nume din elita selecționerilor și antrenorilor de fotbal. De aceea, avem datoria de a nu pierde nimic din schimbul de idei, din aportul pe care Zagalo, Ramsey, Schön sau Volcareggi l-au dat prin rapoartele lor, în această perioadă post-Mexico și ante München. Un singur amănunt — desprins din interviul lui Angelo Niculescu — este de-a dreptul revelator, nu atît prin ineditul său (au mai spus-o și alții ceva mai înainte), cît prin tonul răspicat și, mai ales, prin perseverența cu care — sîntem siguri — selecționerul și antrenorul formației R.F. a Germaniei, Helmut Schön îl aplică pentru a asigura comportarea constant bună a lotului ce-l ruleză. Specialistul echipei care a cucerit „medalia de bronz" la Ciudad de Mexico, a rezumat adevărurile din fotbalul modern la o formulă pregnantă: **pregătire și, mai ales, recuperare științifică.** Pentru acest din urmă termen, el a prescris: **odihnă, baie, masaj.** Lucruri pe cît de simple, tot pe atît de ușor realizabile. Dar, cîte din cluburile noastre posedă pe lîngă obișnuitele dușuri și bazine cu apă caldă și apă rece? Pentru cîți dintre antrenorii noștri oxigenarea este o operație complet necunoscută?

Odihna, baia, masajul se cer, însă, utilizate nu numai în perioada competițională. E necesar ca jucătorii să fie familiarizați cu ele încă de pe acum, îndată după crosurile testului Cooper, după exercițiile de sală sau după cursele de schi.

Iată cîteva adevăruri elementare care trebuie să ne ghideze în practica de toate zilele. Dar, o dată cu accentuarea factorului pregătire fizică și sport în programa întregului eșalon școlar vom transforma, poate, recuperarea empirică de astăzi într-o operație strict științifică...

VIRGIL ECONOMU

Joi, un meci atractiv

DINAMO (TINERET-REZERVE) — DUNAV RUSE

Ca răspuns la vizita făcută anul trecut de Dinamo la Ruse (unde a susținut un meci amical), joi evoluează în București formația bulgară **Dunav.**

În lipsa titularilor primei echipe, clubul Dinamo București va opune experimentatei formații bulgare, ce activează în prima divizie a țării vecine, echipa de tineret-rezerve, în care vor evolua, printre alții, portarul Andrei, atacantul Nuțu, internaționalul de juniori fundașul Dobrău.

Meciul, ce se anunță a fi interesant, va avea loc joi, de la ora 15 (și nu 15.30 cum a fost anunțat) pe terenul II din Parcul sportiv Dinamo.

OZON, fostul jongler al balonului, PUNE PREȚ PE TESTELE FIZICE

Sîmbăta trecută, F.C. Argeș încheia la Băile Herculane o primă etapă de pregătire. Luni dimineața, antrenorul principal al formației piteștene, Titus Ozon, se afla pe culoarele Federației, cu o cerere în mînă: *„Mă înscriu la examenul pentru categoria I. Am avut ceva timp să răsfoiesc manualele de specialitate, și acum, în martie, mă încumet..."*

— Deh, antrenor la... lot *„Noblèsse oblige"*, l-am provocat noi pe simpaticul Titus, care și așa, de felul lui, intră repede la un-doi-uri.

— *Pînă la lot, să văd ce fac cu echipa de club..*

— Dacă vă pregătiți...

— *Am lucrat afară, în sală — pentru forță — băieții au în picioare 70—80 km de crosuri...*

— A ținut pasul cu ei și Dobrin?

— *Da, și Dobrin. Încetul cu încetul, la timpul potrivit, va scoate și el norma testului Cooper.*

— Apropo. Ozon, mare jongler al balonului, n-a prea îndrăgit ca jucător testele fizice. Ne-ar interesa ce spune acum... antrenorul Ozon. Sînt ele utile?

—*Absolut. Să nu neglijăm, însă, de dragul lor, sub nici un motiv, latura tehnică. Căci la fotbal e bine să știi să alergi, dar și... cu mingea.*

— Ce-ați mai făcut la Herculane?

— *Vreo trei meciuri de verificare cu adversari de prin partea locului: Foresta Zăvoi, M.E.V.A. Bozovici și C.F.R. Caransebeș. Au fost jocuri utile în care am folosit întreg lotul. În fiecare repriză aliniam o altă echipă...*

— Într-un articol, publicat recent în coloanele ziarului nostru, antrenorul federal Nicolae Petrescu încadra pe F.C. Argeș în categoria echipelor grăbite, care au trecut cam repede la jocuri.

— *Ce să fac? Ați văzut programul nostru în primele cinci etape ale returului? Trei jocuri în deplasare pentru o echipă care, după cum știți, nu prea stă pe roze. Intenționat urmărim ca băieții să intre în formă, de la început. Cu un psihic ridicat, chiar din start, sper să reușim să-i menținem în formă pe jucători pe o perioadă mai lungă. Altfel, fără moral...*

— După aceste prime verificări se conturează echipa pentru retur?

— *Cu unele paranteze: Niculescu (Ariciu) — Pigulea, Olteanu, Vlad, Crăciunescu (Ivan II, Niculcea, un element de la tineret), Prepurgel (Marian Popescu), Roșu (Ștefănescu), Dobrescu (Radu), Frățilă (Iancu), Dobrin, Jercan (Ștefan).*

— Cam multe... paranteze. Iancu, de pildă își cîștigă cam greu un loc de titular în echipă.

— *La Herculane a slăbit vreo 4 kilograme, ceea ce mă face să cred că este pe drumul cel bun. Oricum, acasă — unde va trebui să atac — va juca mult mai des. Afară, însă, voi avea de ales între el și Titi Frățilă. Nu pot să joc cu două vîrfuri în deplasare. Unul îmi este suficient. La mijloc am nevoie de forțe, să-mi tatonez adversarul, să-l studiez și apoi să-l străpung.*

— Te încumeți cumva și la un... pronostic. Pe cine vezi campioană? Pe cine în B?

— *În față, pentru titlu, mi-e mai ușor să spun. Alege între Dinamo și Rapid. La retrogradare e mai greu. Dă-mi 6 puncte după primele cinci etape și îmi va fi simplu...*

G. NICOLAESCU

Campionatul de tineret-rezerve

A FI SAU A NU FI?

Dacă mai era nevoie de o dovadă că formula ce angrenează echipele de tineret rezerve este controversată, ea a fost procurată la recenta ședință a colegiului divizionar A. Între negarea utilității (reprezentanții cluburilor Argeș și Farul) și sublinierea meritelor competiției (de exemplu, Rapid și Universitatea Craiova), au existat multe rețineri și amendamente vizînd actuala sa organizare.

Orice club de fotbal care urmărește performanța la nivelul național și internațional nu se poate priva de acel flux continuu al promovării tinerelor talente. Președintele colegiului divizionar, Gh. Urich, reprezentant al clubului Petrolul, s-a referit în acest sens la trudnica experiență a propriului club, atunci cînd a trebuit să depășească momentele de uzură a primei echipe.

Semnul de întrebare care planează asupra echipelor de tineret-rezerve nu se datorește, în primul rînd, formulei actuale, chiar dacă aceasta este lipsită de criteriul esențial al unui campionat: perspectiva stimulentului competițional. Acum se repercutează lipsurile unor ani din urmă, cînd în fotbalul nostru formarea și promovarea tinerilor jucători era un proces mai mult spontan. Iată de ce la preconizarea competiției echipelor de tineret-rezerve s-au fabricat artificial promoții, din ce s-a găsit la îndemînă la ora respectivă, sub presiunea completării lotului divizionar A pînă la 30 de jucători. De aceea, cu puținele excepții privind promovări viabile (Universitatea Craiova, Rapid, Steaua, Dinamo, Petrolul) erupția talentelor din presupusul vulcan nu s-a produs. *Iată de ce se și impune, după părerea noastră, o mai intimă corelare între producția centrelor de copii și juniori și necesitățile de perspectivă ale echipelor divizionare care le patronează.* Numai astfel s-ar putea elimina asemenea situații ca cea de la Farul cînd, în schimbul transferului lui Caraman, 8 jucători din echipa de tineret au fost cedați Portului, iar cei promovați în bloc în locul acestora, juniori încă, nu sînt apți pentru anticamera primei divizii. Poate de aceea reprezentantul clubului constănțean a și propus înlocuirea campionatului de tineret-rezerve printr-o formulă viguroasă a competiției de juniori, avînd drept corolar o divizie națională de juniori.

Dilema născută din însăși denumirea de tineret-rezerve, nu și-a găsit încă, în practică, răspunsul: ce se lansează pe primul plan, titularii de mîine sau rezervele de azi? Dinamo, de pildă, a și preconizat în cadrul secției sale de fotbal ca în afara celor 18 jucători divizionari, ceilalți 12 incluși în lot să nu depășească vîrsta de 21 de ani. Deci, lansarea tineretului. Pe același principiu se bazează și Petrolul, Steaua, Universitatea Craiova. Delegatul clubului giulești a propus însă în cadrul colegiului ca numărul jucătorilor opriți pe banca rezervelor primei echipe și nefolosiți să fie cît mai scăzut, acești tratînd să nu piardă prilejul de a juca la tineret-rezerve. În replică, reprezentantul Politehnicii Iași — în ciuda poziției onorabile din clasamentul competiției — s-a declarat net împotriva folosirii jucătorilor de rezervă care, aflați de ani de zile în această postură, ocupă locul tinerelor talente.

Din această dilemă nu se poate însă ieși printr-o decizie a federației — așa cum unii propun — ci prin decizia în deplină cunoștință de cauză a antrenorilor respectivi, singuri în măsură să epureze loturile de „pensionari", de elementele lipsite de perspectivă. Interesantă, în acest sens, remarca reprezentantului clubului argeșean care, plecînd de la promovarea lui Dobrin, Prepurgel, Radu direct de la juniori în prima echipă, afirmă primatul talentului. După cum nu se poate trece nici peste experiența pozitivă a Petrolului, care-și rodează la echipa de tineret-rezerve jucătorii talentați dar înapți încă pentru efortul pregătirii și evoluției în „A" (vezi fundașul Unchiașu, care se află chiar în pragul promovării și atacantul Demeter, încă „necopt").

Nu este, totuși, simptomatic faptul că din echipa S.C. Bacău, cîștigătoarea ultimei ediții a campionatului de tineret rezerve, un singur jucător (Florea, și acesta, de fapt, venit nu de mult la Bacău) este folosit în echipa divizionară A?

Propunerea adresată comitetului federal de către colegiul divizionar, privind o mai mare libertate de transfer pentru echipele de tineret-rezerve (chiar între tur și retur) ar contribui la trierea și promovarea jucătorilor.

Într-un asemenea context, argumentele privind eficiența investițiilor materiale (reprezentantul Jiului le estima la 250 000 — 300 000 lei în ceea ce-i privește) n-au putut fi desprinse de asigurarea în perspectivă a unui bogat eșalon de jucători de prim rang. Poate, totuși, ca zonarea geografică a competiției (așa cum a propus S.C. Bacău) sau programarea echipei de tineret-rezerve pe teren propriu atunci cînd prima echipă joacă în deplasare (așa cum a propus Petrolul) ar mai reduce din cheltuieli.

Noi credem, însă, că eficiența reală nu se poate exprima în cifre seci, ci în calitatea fotbalului, în promovările unor adevărate talente.

Paul SLĂVESCU

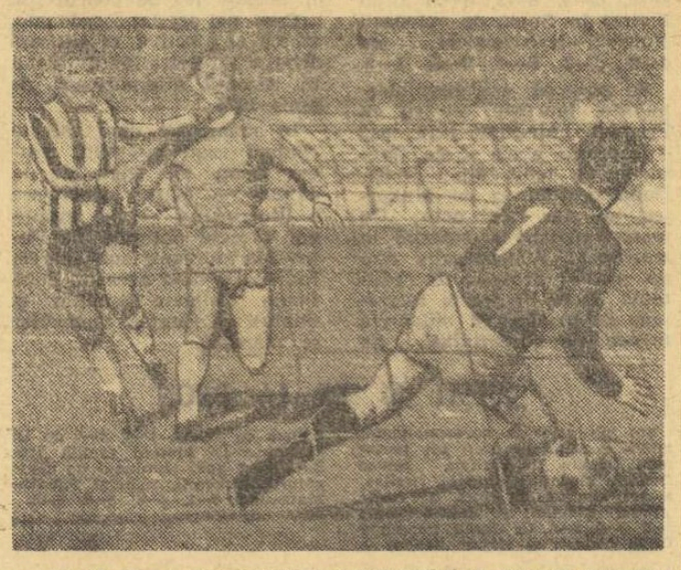

Două din protagonistele campionatului de tineret rezerve: Dinamo și Universitatea Cluj, față în față într-un meci spectaculos. Păcat că tribunele au fost aproape goale...

Foto: S. BAKCI

LOTO-PRONOSPORT

NOI CÎȘTIGĂTORI LA LOZ ÎN PLIC

De la începutul anului și pînă în prezent, numeroși participanți au obținut autoturisme, cîștiguri de 20.000 lei, 10.000 lei, 5.000 lei, 2.000 lei etc. la seriile obișnuite și speciale Loz în plic.

Dintre ultimii cîștigători la Loz în plic citățm pe: Anuța Șerban din Tg. Mureș — autoturism Fiat 850; Nahoi Victor com. Dulcești județul Neamț — autoturism Skoda S. 100; Horvath Budovic din Satu Mare — Fiat 850 ș.a. Jucînd la Loz în plic puteți cîștiga.

● Tragerea concursului Pronoexpres de astăzi va fi televizată direct din studioul de Televiziune cu începere de la ora 19,10. Ea va fi și radiodifuzată pe programul I, în jurul orei 19,15.

PREMIILE CONCURSULUI PRONOSPORT NR. 5 DIN 31 IANUARIE 1971

CATEGORIA I: (13 rezultate) 11,15 variante a 6.103 lei.

CATEGORIA a II-a: (12 rezultate) 414,20 variante a 197 lei.

CATEGORIA a III-a: (11 rezultate) 3.146,10 variante a 39 lei.

O COMPETIȚIE IN PREMIERĂ

(Urmare din pag. 1)

niversiade, campionate mondiale și europene studențești și, în momentul de față, există o adevărată expansiune pentru cuprinderea unor discipline cu tradiție în lumea sportului universitar. Tenisul de masă avînd o mare audiență în masa studenților este o asemenea disciplină. De altfel, acest turneu internațional va constitui — cred — un preludiu al unui viitor campionat mondial universitar de tenis de masă.

— **Organizarea unei competiții de amploare impune un complex de măsuri. Ce s-a întreprins în această privință?**

— O dată cu alcătuirea unui comitet de organizare, au fost lansate invitațiile. Menționez că la aceste întreceri pot participa studenți sportivi reprezentînd țările membre ale F.I.S.U. sau ale căror federații de specialitate sînt afiliate la F.I.T.M. Numărul înscrierilor primite se ridică la 15 țări. Mai amintesc că, paralel, au fost puse la punct și amănuntele de ordin tehnic. **Meciurile** vor fi găzduite la sala Floreasca, pe șase mese. Se vor disputa toate cele șapte probe clasice, conform formulelor campionatelor mondiale. Primele trei zile, 5—6—7 februarie, vor fi rezervate întîlnirilor pe echipe. Va urma o zi de pauză cînd participanții vor face o excursie la Poiana Brașov, după care, în alte trei zile se vor desfășura partidele individuale, sistem eliminatoriu.

— **V-am ruga să ne nominalizați adeziunile primite.**

— Și-au anunțat prezența concurenți și concurente din Austria, Bulgaria, Cehoslovacia, Cuba, Iran, Israel, Italia, Malta, R.A.U., R. F. a Germaniei, R.P.D. Coreeană, Turcia, Ungaria, U.R.S.S. Acestora li se adaugă, bineînțeles, sportivii noștri.

— **Și ca individualități?**

— De pe listele de înscrieri primite, reținem atenția campioana mondială Zoia Rudnova, unul dintre cei mai buni jucători ai lumii, Gomoskov, apoi Rita Pogosova, Vardanian, Galina Eremenco, cehoslovacul Kunz Jaroslav, maghiarul Marosffy, italianul Pelizzola etc. Din partea României vor lua startul, printre alții, Eleonora Mihalca, Carmen Crișan, Șerban Doboși, Dorin Giurgiucă, Silviu Dumitriu.

— **Prin urmare sînt create toate premisele pentru ca Turneul internațional universitar de la București să constituie o reușită din toate punctele de vedere.**

— Într-adevăr avem această convingere. În organizarea concursului ne-am asigurat și colaborarea fructuoasă a Ministerului Învățămîntului, a C.N.E.F.S. și a federației de specialitate, astfel că sînt întrunite condițiile pentru ca acest adevărat festival internațional al tenisului de masă universitar să se bucure de un succes deplin. Sperăm că spectatorii — pe care îi dorim cît mai numeroși la Floreasca — vor încerca satisfacții dintre cele mai mari.

sportul în lume

ILIE NĂSTASE ŞI ION ŢIRIAC

aşteptaţi la Richmond, NewYork şi Salisbury

După debutul excepţional făcut în noua serie de turnee internaţionale de tenis pe teren acoperit din S.U.A., cîştigînd finala probei de simplu de la Omaha (Nebraska), maestrul emerit al sportului Ilie Năstase, alături de inseparabilul său coechipier, Ion Ţiriac, sînt aşteptaţi la Richmond (Virginia), unde de mîine — 4 februarie — este programat un nou turneu. Viitoarea escală a tenismanilor români va fi New York (11—14.II), după care urmează campionatele internaţionale „indoor" ale Statelor Unite, de la Salisbury, unde Năstase îşi apără titlul de campion, cucerit la ediţia de anul trecut în faţa aceluiaşi Cliff Richey, pe care l-a învins duminică la Omaha.

PE TERENURILE DE TENIS

● Campionatele internaţionale de tenis ale statului Victoria au programat la Melbourne primele finale. La masculin, victoria a revenit cunoscutului jucător sovietic Aleksandr Metreveli învingător cu 6—4, 6—2 în faţa australianului Phil Dent. Proba de simplu femei s-a încheiat cu o mare surpriză : celebra campioană Margaret Court a fost învinsă cu 7—6, 7—6 de noua speranţă a tenisului australian, Evonne Goolagong. In semifinale, Goolagong o eliminase pe englezoaica Winnie Shaw : 4—6, 6—2, 6—2. In semifinalele probei de dublu bărbaţi cuplul cehoslovac Rednik-Holecek a dispus cu 7—5, 4—6, 7—5 de perechea japoneză Koura-Kanvamoni.

● Finala turneului feminin de tenis de la Oklahoma City (Oklahoma) se va disputa între jucătoarele americane Billie Jean King şi Rosemary Casals. In semifinale : Billie Jean King — Francoise Durr 6—2, 6—2 ; Rosemary Casals — Ann Haydon Jones 6—2, 6—1.

● La Milano, s-a disputat pe teren acoperit meciul de tenis Italia — Spania. Tenismenii spanioli au cîştigat cu scorul de 2—1. (Orantes — Pietrangeli 6—2, 6—2, Santana — Panatta 6—1, 6—7, 6—3 ; Panatta, Marzano — Santana, Orantes 6—3, 6—3.)

JOE FRAZIER
Nr. 1

NEW YORK, 2. Revista de specialitate „RING MAGAZINE" l-a desemnat pe Joe Frazier cel mai bun pugilist al anului 1970. Aceeaşi revistă i-a acordat titlul de cel mai bun boxer al lunii ianuarie 1971 lui Cassius Clay. După cum s-a mai anunţat cei doi grei se vor întîlni la 8 martie pentru titlul mondial, deţinut în prezent de Frazier.

i

Astă-seară, în capitala Danemarcei

H. C. COPENHAGA — UNIVERSITATEA TIMIŞOARA

O ÎNTÎLNIRE DECISIVĂ

ÎN „SFERTURILE" C.C.E. LA HANDBAL

COPENHAGA, 2 (prin telefon, de la trimisul nostru special).

Oaspete de aproape 24 de ore ale acestui frumos oraş nordic, handbalistele de la Universitatea Timişoara, care miercuri seara vor disputa returul întîlnirii din sferturile de finală ale C.C.E. cu redutabila echipă daneză H.G. Copenhaga, au fost „sechestrate" în camerele lor de la elegantul Frederiksberg Hotel de un frig pătrunzător. Şi dacă scăderea neaşteptată, chiar şi pentru amabilele noastre gazde, a temperaturii a produs o oarecare iritare, în delegaţia noastră un om este totuşi satisfăcut : antrenorul Constantin Lache. Acesta îmi mărturisea mulţumirea pentru faptul că în acest fel se poate realiza o excelentă şi bine venită recuperare fizică.

Am subliniat acest lucru de la primele rînduri ale acestei corespondenţe, deoarece — spre deosebire de timişorence — handbalistele de la H.C. Copenhaga nu au mai disputat nici o întîlnire oficială de la partida tur susţinută la 17 ianuarie la Timişoara ! Lesne de înţeles că adversarele de miercuri seara ale formaţiei noastre campioane, Universitatea Timişoara, abordează întîlnirea, decisivă pentru calificarea în semifinale, cu alt potenţial fizic şi, bineînţeles, moral, pentru simplul motiv că evoluează pe teren propriu.

Aşa încît cele 4 goluri avans cu care se prezintă jucătoarele noastre (14—10 în meciul tur) nu mai constituie o zestre chiar aşa de bogată, speranţele gazdelor noastre fiind tot mai optimiste. De acest lucru aveam să mă conving marţi dimineaţa la antrenamentul efectuat de Universitatea Timişoara la Bellahojhallen, aceeaşi care va găzdui miercuri seara, începînd de la ora 19 (ora 20 în România), partida cu H. G. Copenhaga. Antrenamentul a fost urmărit de mulţi ziarişti, dintre care Frank With de la „Berlingsgetidende" ne-a mărturisit că un avans de 4 goluri nu poate fi considerat decisiv şi că el crede în posibilitatea ca formaţia campioană a Danemarcei să refacă acest handicap. Un argument — deloc neglijabil — îl constituie deosebita eficacitate a handbaliştelor de la H. G. Copenhaga. Numai în prima parte a campionatului danez, după consumarea căreia această echipă se află pe locul secund la o diferenţă de numai un punct faţă de prima clasată, FIS Copenhaga, jucătoarele de la „H.G." au înscris 135 de goluri ! Trebuie să recunoaştem că echipa pe care o va întîlni „U" Timişoara miercuri are un atac foarte productiv, care şi-a dovedit forţa şi la Timişoara.

Tocmai pentru acest motiv la ultimul antrenament, Constantin Lache a insistat pe organizarea apărării, pe o cît mai bună acoperire a spaţiului porţii, pe o bună supraveghere a zonei de la 9 m, cunoscută fiind predilecţia handbalistelor daneze de a finaliza de la distanţă. După antrenament, cu ocazia recepţiei oferită de ambasada noastră în cinstea Teatrului Giuleşti, aflat în turneu în Danemarca, prof. Constantin Lache a mărturisit că el este optimist, făcînd totodată cunoscută tuturor celor prezenţi formaţia de bază cu care va începe miercuri seara meciul : Simo-Metzenrath, Popa, Rigo, Onofras, Pişcu, Hrivniac. Echipa va mai beneficia de aportul portarului Hristov şi al jucătoarei Neagoe şi Gavrilov (Neghină şi Topîrceanu nu au efectuat deplasarea). Meciul va fi condus de arbitrii olandezi Hautbrabben şi Van Loon.

Hristache NAUM

Vedeta săptămînii

NINA STATKEVICI

S-a născut la 20 februarie 1944, la Leningrad. Are 1,72 m — înălţime, 66 kg — greutate. Patinează de la vîrsta şcolară, Muncitoare la fabrica de electroaparataj „Svetlana", din Leningrad. Este studentă în anul III la Institutul de cultură fizică „Leshaft". Multiplă campioană şi recordmană a Uniunii Sovietice. Dublă campioană a Europei (Innsbruck 1970 şi Leningrad 1971).

Pentru sprinturile pe gheaţă, e nevoie de mult temperament. Nina Statkevici nu duce lipsă... Citeodată, face chiar greutăţi antrenoarei ei, fosta campioană mondială Lidia Telihova, care o îndrumează de la primele starturi. Prea multe emoţii, prea mulţi nervi, prea puţină concentrare — iată defectele unei mari campioane, ce se cer temperate înainte de „europene", antrenoarea i-a spus :

— Nina, cît ţine concursul, nu las pe nimeni lîngă tine. Nici pe ai tăi...

„Ai săi" erau mama şi fratele, Igor, nelipsiţi de la concursurile Ninei. De data aceasta, au luat loc în tribună, alături de toţi ceilalţi spectatori anonimi. Numărului 1 al patinajului sovietic îi trebuia liniştе şi deconectare completă.

Se pare că Telihova a avut dreptate. Aşa a putut viitoarea campioană să abordeze proba decisivă — 1500 m — cu o perfectă mobilizare a excepţionalelor sale resurse. Lupta cu acele cronometrului şi cu temutul eşalon de concurente olandeze, în frunte cu Stien Kaiser, a fost încununată de succes. Cu mai bine de o secundă, Nina Statkevici s-a desprins de marea ei rivală.

— Da, în acele momente, nu m-am mai gîndit la ai mei — avea să declare ea, fericită după victorie. In fond, toţi cei 30.000 de leningrădeni din tribune mi-erau atunci rude apropiate"...

W. DAVENPORT ÎNVINS LA NEW YORK

NEW YORK 2 (Agerpres). — În cadrul concursului internaţional atletic de sală de la New York, australianul Kerry Pearce a terminat învingător în proba de două mile cu timpul de 8 : 36,4. Cîştigătorul crosului de la Sao Paulo, americanul Frank Shorter, s-a clasat pe locul doi cu 8 : 38,2. Cursa de 60 y. g. s-a încheiat cu o surpriză : Willy Davenport, medaliat cu aur la Jocurile Olimpice din Mexic, a ocupat locul doi cu 7,1, fiind întrecut de Marcus Walker 7,0. Reynaldo Brown şi-a adjudecat victoria în proba de săritură în înălţime cu 2,13 m, urmat de italianul Erminio Azzaro 2,03 m.

GILES VIGNE 54,1 PE 100 m LIBER

Într-un concurs desfăşurat în bazinul de 25 m din Marsilia, Giles Vigne a parcurs 100 m liber în 54,1, iar Gerard Letast a fost cronometrat la 1 500 m liber în 16:55,7.

PE GHEAŢĂ ŞI PE ZĂPADĂ

Proba masculină de slalom special din cadrul „Criteriului european" de schi (juniori) de la Jahorina (Iugoslavia) a revenit sportivului italian Fausto Radici, cronometrat în 85,59. L-au urmat, în ordine, suedezul Manni Thofte 86,25 şi francezul Philippe Hardy 87,10. In proba similară feminină, pe primul loc s-a clasat schioara vest-germană Pamela Behr cu timpul de 63,44.

★

Concursul internaţional de sărituri, desfăşurat la Gstaad (Elveţia) a fost cîştigat de sportivul elveţian Hans Schmidt cu un total de 227,9 p (79 şi 77,5 m). Pe locul secund s-a clasat finlandezul Tauno Kaeyhkoe 224,3 p, urmat de francezul Gilbert Poirot 221,4 p.

★

Competiţia internaţională de patinaj viteză „Turneul celor 5 naţiuni", desfăşurată la Oslo, s-a încheiat cu victoria echipei Olandei care a totalizat 240,5 p, urmată de selecţionatele Norvegiei 236 p, Suediei 160 p, U.R.S.S. 117 p şi Finlandei 77,5 p. Ard Schenk a terminat învingător în proba de 10 000 m cu timpul record al pistei de 15:13,4.

★

Aflată în turneu în Franţa, reprezentativa de hochei pe gheaţă a Bulgariei a susţinut la Grenoble o nouă întîlnire cu selecţionata ţării gazdă. Victoria a revenit hocheiştilor francezi cu scorul de 5—2.

NE-A SCRIS PETRE MĂRMUREANU...

● Două meciuri cu Jaideep Mukerjea, noul campion al Indiei : 1-1

● Victorie la Jaipur

Ne-a scris Petre Mărmureanu... De-acolo, din India, unde l-au purtat drumurile sale de tenisman-globetrotter, scrisorile vin mai greu, aduse cu poştalionul parcă, nu cu avioanele „jet".

Veştile sînt şi ele prăfuite, aşadar, încă dinaintea turneului de la Allahabad, despre care am informat pe cititori. Victoria jucătorului nostru (finală cu Mukerjea : 3—6, 6—0, 6—3, 6—2) era de fapt o frumoasă revanşă. Redutabilul Davis-cupman indian cîştigase turneul precedent, de la Delhi. Aci, confruntarea Mărmureanu—Mukerjea a avut loc în semifinală : 4—6, 3—6, 4—6. Apoi, Jaideep Mukerjea făcea pasul decisiv spre cucerirea titlului de campion al Indiei, deposedîndu-l pe fostul deţinător, Premjit Lall. Finala : Mukerjea—Lall 6—3, 7—5, 6—2.

Pînă atunci, Mărmureanu obţinuse două victorii preţioase, învingînd pe indienii Misra (3—6, 6—4, 6—3) şi B. Singh (6—4, 2—6, 6—1), ca şi pe polonezul Gasyorek (6—3, 6—4, 6—2) Să precizăm că, anul acesta, circuitul indian de turnee este ceva mai slab populat cu invitaţi europeni, singura delegaţie mai numeroasă fiind cea poloneză (3 jucători). Pentru punctul culminant al stagiunii tenisistice din inima Asiei — şi anume campionatele „open" de la Calcuta — sînt aşteptate însă numeroase rachete celebre, 10 profesionişti în frunte cu faimosul Rod Laver.

Actualul campion al României a jucat şi partide de dublu la Delhi, în pereche cu tînărul Aktar Ali. Ei au eliminat prima pereche indiană, Mukerjea—Lall (scor : 4—6, 4—6, 6—3, 6—3, 6—2) fiind învinşi în finală de polonezii Nowicki—Nyedzewicki cu 4—6, 6—3, 6—4, 6—8, 2—6.

Se pare că, aşa cum obişnuieşte, laureatul nostru cu Premiul Fair-Play 1970 lasă o impresie bună şi pe terenurile de tenis din India. După partida sa cu Mukerjea, un ziar local nota : *„Cu toată înfrîngerea suferită în semifinală, Mărmureanu este un jucător deosebit de redutabil. El va fi foarte interesant de urmărit în viitoarele turnee ale Circuitului".* Se ştie, a urmat apoi turneul de la Allahabad, cu un preţios loc I pentru jucătorul român, în acelaşi lot de concurenţi.

Cam pe aceste coordonate, cifrice şi afective, se situează debutul lui Petre Mărmureanu în sezonul internaţional de tenis 1971.

În momentul cînd aceste rînduri erau pregătite pentru tipar, un telex de la Jaipur — etapa următoare a itinerarului — ne anunţa noi succese obţinute de Petre Mărmureanu sub soarele Indiei. De data aceasta, două finale cîştigate (simplu şi dublu). Cadenţa victoriilor se măreşte...

...VEŞTI ŞI DE LA DRON

Tot pe cale de corespondenţă, aflăm rezultatele unui alt tenisman român în turneu. Sever Dron, evoluînd la Modena (Italia), a fost învins la luptă de campionul belgian P. Hombergen : 6—3, 6—8, 3—6. La dublu, perechea Dron (România)-Majoli (Italia) a dispus cu 14—12, 1—6, 6—4 de Di Domenico-Di Matteo (ambii Italia), fiind apoi eliminată de cîştigătorii întrecerii, italienii Panata-Marzano : 6—1, 4—6, 6—8, 6—6.

Rd. V.

CE ASCUNDE SUCCESUL MAŞINILOR ALPINE-RENAULT ÎN RALIUL MONTE CARLO

În împrejurări meteorologice care au făcut din a 40-a ediţie a Raliului Monte Carlo acea dură întrecere hivernală care i-a creat faima, victoria repurtată de echipajele Alpine-Renault este cu atît mai valoroasă. De altfel, micile berlinete franceze au fost şi în anii trecuţi în focul bătăliei, cu toate că diferenţa în cai putere dintre ele şi maşinile victorioase, Porsche, era destul de mare.

Pe măsură ce motoarele lor au... crescut, ajungînd la 1600 cmc (anul trecut Nicolas a ocupat locul 3 cu un Alpine-Renault de 1300 cmc) şi şi-au sporit puterea la 155 C.P. (pentru cca 800 kg greutate), ele au devenit însă maşini competitive în orice raliu. Au confirmat acest fapt marile întreceri ale anului trecut în care Alpine-Renault a pierdut doar datorită unui viciu de organizare din raliul Angliei titlul de campioană europeană a mărcilor (cîştigat la 2 puncte diferenţă de Porsche).

Anul acesta, maşinile franceze au format echipa de fabrică cea mai numeroasă şi poate şi cea mai bine pregătită, neascunzîndu-şi de loc pretenţia de a cîştiga acest renumit raliu, în al cărui palmares marea uzină Renault nu a mai figurat pe primul loc din anul 1958. Pentru aceasta Jacques Feret, care nu-i altul decît unul din echipierii care au adus firmei — pe un Renault-Gordini de 845 cmc — victoria din 1958, a pus la cale o organizare perfectă din toate punctele de vedere. Lăsînd de o parte problema strictei pregătiri tehnice a maşinilor, merită a fi subliniată uriaşa desfăşurare de forţe pentru asistenţă şi depanare. Redusă doar la două maşini de urmărire în traseul de concentrare, asistenţa Alpine-Renault, în fazele hotărîtoare ale competiţiei (traseul comun şi traseul complimentar) a contat pe 14 echipe a cîte doi mecanici avînd ca mijloace de transport 8 camioane şi 6 R 16 TS. Camioanele au fost necesare fiindcă erau de transportat (pentru cele 8 maşini ale fabricii aflate în cursă) cca 1200 de roţi complete de diferite tipuri. Dacă la asistenţă se mai adaugă celelalte cheltuieli necesitate de recunoaştere, antrenamente, echipele de informare (care parcurg puţin timp înaintea probelor speciale traseele şi hotărăsc, în funcţie de starea drumului, alegerea pneurilor), se poate uşor deduce că la baza succesului pe care l-a obţinut Alpine-Renault anul acesta stă un uriaş efort material. El nu a fost însă singular. Aceeaşi desfăşurare de forţe a făcut-o şi uzina Porsche victorioasă în trei ediţii consecutive (1968—1970) dar care anul acesta a crezut că poate lansa o maşină nouă (VW Porsche 924/6), netrecută încă prin focul tuturor probelor. La fel şi firma italiană Lancia, care pentru cele 6 maşini oficiale a avut o asistenţă formată din 16 mecanici şi a dispus de 740 pneuri de 5 tipuri diferite.

De altfel se ştie prea bine că nici o echipă nu poate spera astăzi la o victorie la Monte Carlo bazîndu-se doar pe talentul unui pilot de excepţie şi o maşină foarte bună.

Gh. E.

Ove Andersson (dreapta) şi colegul său David Stone — învingători în al 40-lea Raliu Monte Carlo

DE AICI SE REIA CAMPIONATUL EUROPEAN DE FOTBAL

● *Azi primele meciuri din 1971 : Malta-Anglia, Cipru-Irlanda de Nord, Belgia-Scoţia*

● *Programul şi clasamentele tuturor grupelor*

După o pauză de cîteva luni, Campionatul european de fotbal îşi reia azi activitatea, cu trei meciuri din grupele preliminare : Malta-Anglia, Cipru-Irlanda de Nord, Belgia-Scoţia.

Pentru echipa lui Alf Ramsey, meciul de la La Valetta nu constituie o problemă dificilă. Singura chestiune constă în diferenţa de goluri cu care vor învinge englezii, cu formaţia lor întinerită, fără fraţii Charlton şi Bobby Moore.

La Nicosia, încă un meci în aparenţă uşor pentru britanici. Dar să nu uităm că fotbaliştii ciprioţi au progresat vizibil în ultima vreme, fiind întrecuţi destul de greu de reprezentativa R. F. a Germaniei (0—1 în preliminariile C.M.) şi de U.R.S.S. (1-3 în actualul C. E.).

În fine, belgienii susţin pe teren propriu o partidă foarte dificilă cu reprezentativa Scoţiei. În grupa respectivă, lupta se anunţă echilibrată, cu Portugalia ca a treia candidată cu veleităţi.

Iată, mai jos, clasamentele şi programul tuturor întîlnirilor.

GRUPA I

1. România	**2**	**1**	**1**	**0**	**3—0 3**
2. Cehoslovacia	**1**	**0**	**1**	**0**	**1—1 1**
3. Ţara Galilor	**1**	**0**	**1**	**0**	**0—0 1**
4. Finlanda	**2**	**0**	**1**	**1**	**1—4 1**

21 aprilie : Ţara Galilor — Cehoslovacia ; 16 mai : Cehoslovacia — România ; 26 mai : Finlanda — Ţara Galilor ; 16 iunie : Finlanda — Cehoslovacia ; 22 septembrie : Finlanda — România ; 13 octombrie : Ţara Galilor — Finlanda ; 27 octombrie : Cehoslovacia — Ţara Galilor ; 14 noiembrie : România — Cehoslovacia ; 24 noiembrie : România — Ţara Galilor.

GRUPA A II-A

1—2. Ungaria	**1**	**1**	**0**	**0**	**3—1 2**
1—2. Franţa	**1**	**1**	**0**	**0**	**3—1 2**
3. Bulgaria	**1**	**0**	**1**	**0**	**1—1 1**
4. Norvegia	**3**	**0**	**1**	**2**	**3—7 1**

24 aprilie : Ungaria — Franţa ; 19 mai : Ungaria — Bulgaria ; 9 iunie : Norvegia — Bulgaria ; 8 septembrie : Norvegia — Franţa ; 25 septembrie : Bulgaria — Ungaria ; 9 octombrie : Franţa — Ungaria ; 27 octombrie : Ungaria — Norvegia ; 10 noiembrie : Franţa — Bulgaria ; 11 decembrie : Bulgaria — Franţa.

GRUPA A III-A

1. Elveţia	**2**	**2**	**0**	**0**	**3—1 4**
2—3. Grecia	**2**	**0**	**1**	**1**	**2—2 1**
2—3. Malta	**2**	**0**	**1**	**1**	**2—3 1**
4. Anglia	**0**	**0**	**0**	**0**	**0—0 0**

3 februarie : Malta — Anglia ; 21 aprilie : Elveţia — Malta ; 21 aprilie : Anglia — Grecia ; 12 mai : Elveţia — Grecia ; 12 mai : Anglia — Malta ; 16 iunie : Grecia — Malta ; 13 octombrie : Elveţia — Anglia ; 10 noiembrie : Anglia — Elveţia ; 1 decembrie : Grecia — Anglia.

GRUPA A IV-A

1. Spania	**1**	**1**	**0**	**0**	**3—0 2**
2. U.R.S.S.	**1**	**1**	**0**	**0**	**3—1 2**
3. Cipru	**1**	**0**	**0**	**1**	**1—3 0**
4. Irlanda de Nord	**1**	**0**	**0**	**1**	**0—3 0**
3. Irlanda	**3**	**0**	**1**	**2**	**1—5 1**
4. Austria	**1**	**0**	**0**	**1**	**1—2 0**

3 februarie : Cipru — Irlanda de Nord ; 21 aprilie : Irlanda de N. — Cipru ; 9 mai : Cipru — Spania ; 30 mai : U.R.S.S. — Spania ; 7 iulie : U.R.S.S. — Cipru ; 22 septembrie : U.R.S.S. — Irlanda de N. ; 13 octombrie : Irlanda de N. — U.R.S.S. ; 27 octombrie : Spania — U.R.S.S. ; 10 noiembrie : Irlanda de N. — Spania ; 24 noiembrie : Spania — Cipru.

GRUPA A V-A

1. Belgia	**1**	**1**	**0**	**0**	**2—0 2**
2—3. Portugalia	**1**	**1**	**0**	**0**	**1—0 2**
2—3. Scoţia	**1**	**1**	**0**	**0**	**1—0 2**
4. Danemarca	**2**	**0**	**0**	**2**	**0—3 0**

3 februarie : Belgia — Scoţia ; 17 februarie : Belgia — Portugalia ; 21 aprilie : Portugalia — Scoţia ; 12 mai : Portugalia — Danemarca ; 26 mai : Danemarca — Belgia ; 9 iunie : Danemarca — Scoţia ; 13 octombrie : Scoţia — Portugalia ; 10 noiembrie : Scoţia — Belgia ; 21 noiembrie : Portugalia — Belgia.

GRUPA A VI-A

1. Italia	**2**	**2**	**0**	**0**	**5—1 4**
2. Suedia	**2**	**1**	**1**	**0**	**2—1 3**
3. Irlanda	**3**	**0**	**1**	**2**	**1—5 1**
4. Austria	**1**	**0**	**0**	**1**	**1—2 0**

9 mai : Irlanda — Italia ; 26 mai : Suedia — Austria ; 30 mai : Irlanda — Austria ; 9 iunie : Suedia — Italia ; 5 septembrie : Austria — Suedia ; 9 octombrie : Italia — Suedia ; 10 octombrie : Austria — Irlanda ; 27 noiembrie : Italia — Austria.

GRUPA A VII-A

1 R.D.G.	**2**	**0**	**0**	**2**	**6—0 4**
2. Iugoslavia	**2**	**1**	**1**	**0**	**3—1 3**
3. Olanda	**2**	**0**	**1**	**1**	**2—2 1**
4. Luxemburg	**2**	**0**	**0**	**2**	**0—7 0**

24 februarie : Olanda — Luxemburg ; 4 aprilie : Iugoslavia — Olanda ; 24 aprilie : R.D.G. — Luxemburg ; 9 mai : R.D.G. — Iugoslavia ; 10 octombrie : Iugoslavia — R.D.G. ; 27 octombrie : Iugoslavia — Luxemburg ; 17 noiembrie : Luxemburg — Olanda.

GRUPA A VIII-A

1. Turcia	**2**	**0**	**1**	**1**	**3—2 3**
2. Polonia	**1**	**1**	**0**	**0**	**3—0 2**
3. R.F.G.	**1**	**0**	**1**	**0**	**1—1 1**
4. Albania	**2**	**0**	**0**	**2**	**1—5 0**

17 februarie : Albania — R.F.G. ; 25 aprilie : Turcia — R.F.G. ; 12 mai : Albania — Polonia ; 12 iunie : R.F.G. — Albania ; 22 septembrie : Polonia — Turcia ; 10 octombrie : Polonia — R.F.G. ; 14 noiembrie : Albania — Turcia ; 17 noiembrie : R.F.G. — Polonia ; 5 decembrie : Turcia — Polonia.

ŞTIRI • ULTIMELE ŞTIRI • ULTIMELE ŞTIRI • ULTIMELE

ROD LAVER LA A 7-A VICTORIE !

Celebrul tenisman australian Rod Laver continuă suita victoriilor. În cel de al 7-lea meci consecutiv el l-a întîlnit la New York, în arena Madison Square Garden, pe Arthur Ashe, de care a dispus cu 3—6, 6—3, 6—3, 6—1. Următorul adversar al lui Laver va fi englezul Roger Taylor, pe care-l va întîlni la Los Angeles.

SCHOLLANDER ŞI TOOMEY ÎN COMISIA DE CONTROL A AMATORISMULUI

În S.U.A. a fost constituită o comisie de control a amatorismului, care va activa pe lîngă comitetul olimpic. Preşedintele acestei comisii este John Kelley, iar din rîndurile ei mai fac parte, printre alţii, foştii campioni olimpici, Don Schollander şi Bill Toomey.

R.F. a GERMANIEI — ITALIA 12—8 LA BOX

Reprezentativele amatoare de box ale R. F. a Germaniei şi Italiei s-au întîlnit la Hanovra în faţa a peste 6 000 de spectatori. Victoria a revenit pugiliştilor vest-germani cu scorul de 12—8.

HANDBALIŞTII DIN R.D. GERMANĂ ÎNVINGĂTORI ÎN DANEMARCA

Selecţionatele masculine de handbal ale Danemarcei şi R.D. Germane, două dintre cele mai bune formaţii din lume, s-au întîlnit într-un nou meci amical la Odense. Victoria a revenit echipei R.D. Germane cu scorul de 19—16 (10—8). În primul meci, succesul fusese, de asemenea, de partea oaspeţilor cu 20—18.

START PROMIŢĂTOR AL ÎNOTĂTORILOR AUSTRALIENI

Înotătorii australieni continuă seria unor remarcabile evoluţii la acest început de sezon. Graham Windeatt a realizat 8:35,5 pe 800 m liber, a 3-a performanţă mondială din toate timpurile, iar Brad Cooper 2:14,4 pe 200 m spate. Alte rezultate : Wenden 55,0 — 100 m liber ; Jarvie 2:33,0 — 200 m bras.

TELEX

Turneul de baschet masculin de la Giessen (R. F. a Germaniei) a luat sfîrşit cu victoria reprezentativei Greciei, care a învins în finală selecţionata secundă vest-germană cu 113—68 (48—33).

■

Concursul internaţional de ciclocros de la Meilen (Belgia) a fost cîştigat de Eric de Vlaeminck (Belgia), care a parcurs 24 km în 1h 06:54,0.

■

La Luxemburg, selecţionata masculină de handbal a ţării gazdă a fost învinsă de echipa vest-germană H.C. Sarrebruck cu 22—21 (14—8).

■

În campionatul U.R.S.S. de hochei : Dinamo Moscova — Torpedo Gorki 4—1 (2—1, 2—0, 0—0).

■

Proba de obstacole a concursului de călărie de la Frankfurt pe Main a revenit vest-germanului Bern Kuwertz, pe calul Wartburg, care a parcurs 390 m cu 11 obstacole în 46,7.

LA „EUROPENELE" DE PATINAJ ARTISTIC

ONDREJ NEPELA A LUAT CONDUCEREA DUPĂ DOUĂ FIGURI IMPUSE

Ieri au început la Zürich campionatele europene de patinaj artistic. După două figuri impuse, în proba individuală masculină conduce O. Nepela (Cehoslovacia) cu 314,4 p, urmat de sovieticii Cetveruhin 292,8 p şi Volkov 288 p. La această ediţie nu au luat startul doi dintre favoriţi, P. Pera (Franţa) şi Zoller (R.D.G.).

Redacţia şi administraţia : str. Vasile Conta nr. 16 ; telefoane : centrală 11.10.05, secţia corespondenţi 11.51.09, interurban 72 şi 286 ; telex : sportrom bue. 180, Tiparul „I. P. Informaţia", Bucureşti 40368

PROLETARI DIN TOATE ȚĂRILE, UNIȚI-VĂ!

sportul

ZIAR AL CONSILIULUI NAȚIONAL PENTRU EDUCAȚIE FIZICĂ ȘI SPORT

ANUL XXVI — Nr. 1162 (6596) 4 PAGINI 30 BANI Joi 4 februarie 1971

PROGRAMUL DEFINITIV AL J. O. DE VARĂ DIN 1972

MUNCHEN 3, **Agerpres.** Comitetul de organizare al J.O. de vară 1972 a stabilit definitiv programul de desfășurare a întrecerilor. Ele vor începe la 26 august 1972 cu festivitatea de deschidere și vor continua pînă la 10 septembrie, cînd vor avea loc Premiul națiunilor la călărie și festivitatea de închidere. În prima zi de întreceri (27 august) sînt programate probe la 12 din cele 21 de discipline sportive cuprinse în programul Jocurilor Olimpice din 1972.

UN SPRIJIN CONCRET ȘI CALIFICAT

DEZVOLTĂRII ACTIVITĂȚII DE EDUCAȚIE FIZICĂ ȘI SPORT A ELEVILOR ȘI STUDENȚILOR

Educația fizică și sportul dau astăzi o contribuție importantă și unanim recunoscută la dezvoltarea armonioasă și multilaterală a copiilor și tineretului patriei noastre. Ele reprezintă nu numai un obiect de învățămînt, ci și o problemă a întregii noastre națiuni socialiste.

În acest spirit, Colegiul Ministerului Învățămîntului a dezbătut recent, în prezența reprezentanților unor organizații și instituții centrale, a unor specialiști, stadiul dezvoltării acestei activități și a adoptat măsuri care, datorită importanței lor, pot fi considerate ca unice în ultimii 4—5 ani.

AJUTOR FINANCIAR DIRECT PENTRU ÎMBUNĂTĂȚIREA BAZEI MATERIALE

Consiliul Național pentru Educație Fizică și Sport, apreciind în mod deosebit rolul școlii în pregătirea unui tineret sănătos, armonios dezvoltat fizic, cu o mare capacitate de muncă, precum și în depistarea și pregătirea viitorilor sportivi de performanță, acordă un loc important, în cadrul multiplelor sale preocupări, educației fizice și sportului școlar și universitar. În ultimii ani, sprijinul de care școala s-a bucurat din partea Consiliului Național pentru Educație Fizică și Sport și a organelor sale teritoriale se înscrie pe mai multe planuri. Pe un prim plan poate fi menționată **contribuția materială care reprezintă, în ultimii doi ani, circa 15 milioane lei destinați pentru îmbunătățirea bazei materiale** (săli de educație fizică, terenuri, material și echipament sportiv, participări la diferite competiții). **Numeroase consilii județene pentru educație fizică și sport pot fi menționate ca exemple pentru ajutorul financiar, direct acordat unor școli în acțiunea de amenajare a terenurilor de sport sau de bituminizare a acestora.** De asemenea, indicațiile referitoare la folosirea de către elevi și studenți a bazelor sportive în mod gratuit sau prioritar — după loturile naționale și echipele divizionare au acces echipele școlare — completează acest plan concret al sprijinului material. Numai în ultimii ani, **peste 200 000 de copii au învățat să înoate în bazinele administrate de cluburile și asociațiile sportive.**

PE PLAN METODIC ȘI ORGANIZATORIC — ACELAȘI AJUTOR EFICIENT

Un alt plan pe care se înscrie sprijinul acordat educației fizice și sportului este

I. MITROFAN

(Continuare în pag. a 3-a)

Momentul premierii la echipe, în internaționalele de tenis de masă ale Cehoslovaciei: pe podium, de la stînga: Grofova, Vostova, Grinberg, Rudnova, ALEX ANDRU și MIHALCA
Foto: CESKOSLOVENSKI SPORT

Internaționalele de tenis de masă ale Cehoslovaciei

„JOC PENTRU PLĂCEREA VICTORIEI"

a declarat Maria Alexandru la o conferință de presă

Supuși unor solicitări extreme în cele trei zile de întreceri, concurenții internaționalelor de tenis de masă ale Cehoslovaciei nu și-au acordat, totuși, decît un foarte scurt răgaz. Luni seara, cînd toată lumea a fost prezentă la banchetul oferit în cinstea participanților, cei peste 30 de ziariști au ales-o pe suedeza Brigitte Radberg (înaltă, talie de manechin, ochi negri, părul brun-roșcat) ca „Miss" a competiției. Apoi, peste cîteva ore, primii oaspeți au și plecat: românii, marți la 4 dimineața. Pe Mihalca o așteaptă turneul internațional universitar care începe vineri, iar pe Maria Alexandru semifinala de sîmbătă a C.C.E., Progresul București — Start Praga (sosește vineri), cînd mai mult ca sigur se va întîlni din nou cu Vostova.

Iată, așadar, o competiție s-a terminat, altele sînt pe punctul să înceapă. Desigur, toată această activitate febrilă nu este întîmplătoare. Pînă la „mondialele" de la Nagoya nu mai sînt decît două luni. De aceea, cîteva punctări asupra întrecerilor de la Ostrava ni se par a se impune. A fost vorba doar de penultima verificare importantă (ultima va fi la internaționalele Angliei: 25—27 februarie) a paletelor continentale înaintea campionatelor lumii.

● După ce pe parcursul concursului am făcut loc comentariilor noastre, să dăm astăzi cuvîntul antrenorului federal **Ella Constantinescu: „Deși noi nu am avut acest concurs ca obiectiv de performanță, ne bucură faptul că cele două fete ale noastre se situează în fruntea plutonului celor mai bune jucătoare continentale. Mi-a plăcut mult la Maria modul cum s-a mobilizat. Din cauza unei bronșite destul de supărătoare ea nu manifestase o formă acceptabilă în ultimele zile dinaintea concursului și de aceea nici nu venise cu prea multă încredere la Ostrava. O dată, însă, intrată în concurs, mai ales de la partida cu Grinberg, Maria a reușit să se adune și să înscrie, cel puțin pentru mine, recuperări de-a dreptul spectaculoase. A ajuns bine la minge, a apărat razant și deși a atacat trebuie să facă acest lucru cu și mai multă insistență. Maria, din cauza indispoziției amintite, n-a avut și rezistența fizică cuvenită, fără a fi însă incomodată vădit.**

Mihalca a debutat mai timid, dar spre sfîrșit ea s-a comportat mai aproape de valoarea posibilităților ei. Se putea și la început dacă nu avea un grad prea mare de iritabilitate și nervozitate. În privința dublului, a fost bine că am putut să ne verificăm în compania a trei (Rudnova — Grinberg, Vostova — Grofova, Hovestadt — Stephan) din cele mai bune cinci cupluri ale Europei. Consider evoluțiile de la Ostrava ca satisfăcătoare, iar acum cînd

C. COMARNISCHI

(Continuare în pag. a 4-a)

Blocnotes

Pedagogia sportivă trăiește drama extremelor, între lipsa elementarului și necesitatea progresului.

Pe de o parte, specialiștii se străduiesc să întocmească primul abecedar al lecției de educație fizică, iar pe de alta se experimentează introducerea, printre elementele de predare, a celor mai moderne mijloace audiovizuale.

(vîb.)

Mult așteptata zăpadă s-a așternut din nou. Iată un grup de tineri schiori coborînd în șir indian pe pîrtia de slalom
Foto: Dragoș NEAGU

SESIUNE ȘTIINȚIFICĂ

Centrul de medicină sportivă organizează mîine, 5 februarie, de la ora 9, în amfiteatrul Centrului de cercetări științifice și documentare tehnică al C.N.E.F.S. (bd. Muncii nr. 37—39), a III-a sesiune de comunicări științifice.

Colocviul își propune să dezbată trei teme și anume:

1) Metode, mijloace și indicii obiectivi de evaluare a efortului fizic în antrenamentul sportiv;

2) Mijloacele și metodele de refacere rapidă a capacității de efort a organismului;

3) Regimul de alimentație a sportivului în timpul perioadelor de pregătire.

Pe agenda lucrărilor figurează 15 comunicări.

DOAR UN SCURT POPAS!

INTRE IGLS, CERVINIA ȘI SAPPORO

De vorbă cu ION PANȚURU, pilotul nr. 1 al boberilor noștri

Königsee, Igls, Cervinia... Trei localități care ne reamintesc de epopeica întrecere a boberilor. Trei localități de care au fost legate speranțe, emoții, reușite. Acum ele au devenit amintiri. Boberii noștri s-au întors și — din păcate — cei mai mulți dintre ei vor trebui să aștepte viitorul sezon pentru a aluneca din nou pe jgheabul de gheață. Echipajul nostru de vîrf (Ion Panțuru — Ion Zangor) a făcut însă doar un scurt popas în țară, la ora cînd citiți aceste rînduri, zburînd cu avionul spre cealaltă emisferă a Terei, spre Sapporo. Am profitat de scurta lor prezență în București și am stat de vorbă cu pilotul care a readus bobul nostru pe primul plan al valorilor mondiale și care în 1971 a deschis „pîrtia" sportivilor români spre medaliile de aur ale campionatelor europene

NU A FOST UȘOR...

Ion Panțuru, acest sînăian prin adopțiune (este născut la Comarnic), nu este de loc un vorbăreț. Și în afara pîrtiei, el este un om al faptelor. Dar, cînd este vorba de bob...

— *Nu a fost ușor!* — ne-a spus el. *Plecat cu un gol în antrenament, a trebuit să recuperez din mers. Coborîrile în cadrul antrenamentelor de la Königsee ne-au prins însă bine. Dar, pîrtia era prea scurtă pentru un campionat. La Igls am putut arăta valoarea noastră. Spun a noastră, fiindcă întreg echipajul a format un bloc de efort și voință. De altfel, alături de cupele pentru titlul de campioni ai Europei, am cîștigat-o și pe aceea care răsplătea recordul pîrtiei.*

— Cum a fost însă la „mondiale"?

— *Aș fi vrut ca nu toate necazurile cu care avem de-a face la bob să se adune la un loc. Un număr de start defavorabil pe care ți-l dau*

Gh. EPURAN

(Continuare în pag. a 2-a)

CORESPONDENȚĂ DIN BRAZILIA

Dinamo — F. C. Avai (Florianopolis) 2-1

Rapid va juca la Belo Horizonte și la Porto Alegre

SAO PAULO, 3 (prin telex de la trimisul nostru cu echipa Rapid).

Știu că la ora cînd citesc aceste rînduri cititorii noștri ar dori să afle rezultatul meciului **F. C. Portuguesa — Rapid**, însă decalajul orar de minus 5 ore față de ora București-tiului nu-mi dă posibilitatea să astîmpăr curiozitatea iubitorilor fotbalului din țară. Deocamdată am aflat rezultatul celei de a doua partide susținute de Dinamo București în Brazilia, la Florianopolis, cu echipa locală F. C. Avai. Echipa noastră a învins cu 2—1, dar mai mult de acest amănunt nu am putut afla din ziarele ce apar în Sao Paulo. Nici măcar rezultatul de la pauză. Fiecare stat brazilian are ziarele lui, care se arată puțin interesate de evenimentele sportive din alte state, bineînțeles afară de acelea de foarte mare interes și în special dacă este vorba de Pele sau echipa Braziliei. Întrucît programul echipei Rapid a fost modificat, cred că nu-i vom întîlni pe dinamoviști decît la... București.

Rapid a cîștigat aici multă simpatie fără ca să joace. I s-a făcut o bună reclamă, astfel că noul program va solicita mai mult pe rapidiști decît au fost dinamoviștii. Rapid se va deplasa după meciul din Sao Paulo la **BELO HORIZONTE**, unde va juca cu puternica echipă **Atletico Mineiro** (6 februarie) și apoi la **PORTO ALEGRE**, unde la 8 și 11 februarie, în afara echipei **F. C. Gremio** (adversar și al echipei Dinamo), va întîlni puternica echipă **F. C. Internacional.**

Aștept nerăbdător să vă transmit mîine cronica partidei F. C. Portuguesa — Rapid.

Marius POPESCU

SE APROPIE SEZONUL OFICIAL DE FOTBAL!

ULTIMELE ACȚIUNI ALE F.R.F., INAINTEA INCEPERII RETURULUI

● ARBITRII DIVIZIONARI A ȘI B SE VOR REUNI LA BUCUREȘTI ● ÎN CONTROL, LA CLUBURI, PENTRU BUNA EFECTUARE A TESTELOR COOPER ȘI ASTRAND ● O ACȚIUNE ÎN PREMIERĂ: INSTRUIREA PREȘEDINȚILOR SECȚIILOR DE FOTBAL ● ANTRENORII, FAȚĂ ÎN FAȚĂ CU MUNCA DE PREGĂTIRE A CAMPIONATULUI

A mai rămas o lună pînă la reluarea activității competiționale la fotbal. Ea se va face la 7 martie, printr-o avanpremieră, „16-imile" Cupei României, urmînd ca în duminica viitoare să fim prezenți și la premiera propriu-zisă a noii stagiuni — campionatul diviziei A, în fapt returul lui, atît de mult așteptat în aceste zile nesfîrșite de iarnă.

În vederea acestui eveniment, în afară de acțiunile întreprinse pînă acum, Federația română de fotbal a întocmit un ultim plan de măsuri, care urmează să fie traduse în practică pînă la reluarea campionatului.

Astfel, între 10 și 14 februarie este prevăzută convocarea arbitrilor republicani A și B, cu acest prilej ei urmînd să efectueze obișnuita vizită medicală anuală și să participe la o ședință de analiză a arbitrajelor din turul campionatului. Bineînțeles, nu vor lipsi nici îndrumările pentru noul sezon, legate în primul rînd de maniera de arbitraj, de consecvența cavalerilor fluierului față de regulament și față de... ei înșiși.

Între 23 februarie și 3 martie va fi organizat controlul prin intermediul testelor Cooper și Astrand, urmînd ca el să fie efectuat de colective compuse din tehnicieni și membri ai Biroului F.R.F.

Iată cum au fost programate aceste testări:

La Universitatea Craiova, Jiul, Politehnica Iași și F. C. Argeș, acțiunea va avea loc în zilele de 23 și 24 februarie.

La Steagul roșu, Farul și Progresul — în zilele de 25 și 26 februarie.

La Dinamo, Universitatea

— B —

(Continuare în pag. a 3-a)

AZI, LA FLOREASCA, ÎN PARTIDA RETUR DIN SFERTURILE DE FINALĂ ALE C.C.E. LA HANDBAL MASCULIN:

STEAUA-HELLAS STOCKHOLM

Două puternice echipe, **Steaua București** și **Hellas Stockholm**, cunoscute și apreciate pe plan internațional atît prin valoarea loturilor de care dispun, cît și prin bunele rezultate obținute în ultimul timp, își vor disputa în această seară, în sala Floreasca, șansa de a figura pe lista tragerilor la sorți a semifinalelor Cupei campionilor europeni. Este vorba, deci, de partida retur din „sferturi", în care handbaliștii suedezi pornesc cu un avans de un gol (în meciul tur de la Stockholm victoria a revenit echipei Hellas cu scorul de 12—11). Un avantaj destul de fragil, care determină aproape firesc ca toate pronosticurile să fie favorabile formației campioane a țării noastre.

De altfel, nu mult după sosirea lor la București, înaintea antrenamentului de acomodare efectuat ieri seară, am solicitat unuia dintre cei doi antrenori ai echipei suedeze, Bengt Sevelius, un pronostic. El ne-a răspuns cu o precizie dezarmantă: **„19—12 pentru Steaua!"** Probabil că tehnicianul suedez s-a gîndit că Hellas își va realiza pe plan ofensiv „porția" de goluri obișnuită, aceeași ca la Stockholm, și că Steaua, cu jucătorii mai odihniți și cu avantajul terenului propriu va înscrie un număr de goluri corespunzător capacității ofensive a unei formații care numără în rîndurile sale pe Gruia, Birtolom, Gațu sau Coasă. În același timp antrenorul **Roland Maisson** ne-a comunicat că **Kurtgoran Kjell** nu va juca, iar că **Dan Eriksson** este accidentat.

Dacă, după cum se vede, oaspeții întîmpină unele dificultăți în alcătuirea formației, în schimb la Steaua, așa cum ne-a precizat antrenorul **O. Telman**, tot efectivul este apt de joc și, ceea ce pare mai important, dornic să obțină calificarea.

Meciul va începe la ora 20,15 și va fi condus de doi arbitri iugoslavi: MILAN VALCICI și PETAR PUPICI

Handbaliștii suedezi, surprinși de fotoreporterul nostru V. Bageac, la cîteva minute după sosirea lor în București.

CONTROL ȘI AUTOCONTROL

Auzim mereu despre controlul echipelor divizionare, efectuat de către antrenorii și trimișii federali. Se cercetează cum sînt antrenamentele, dacă se aleargă destul, dacă sînt respectate o serie de idei cardinale, dacă se apelează la o metodologie modernă. Pe scurt, dacă se lucrează bine. Dar, avem credința că obligația de a gîndi și acționa optim, în toate sensurile, revine, în primul rînd, aparatului diriguitor al echipei, clubului etc. Antrenorii și diriguitorii salariați sînt responsabili de drept și de fapt. Cei ce acceptă voluntar o funcție în suprastructura unei echipe sînt, de asemenea, niște forțe solidare cu bilanțul general. Toți trebuie să fie niște instanțe, primele instanțe care organizează, coordonează și asigură o existență și o evoluție optime fiecărei echipe. Se presupune că prin angajarea, alegerea sau desemnarea lor, simțul datoriei a început să le funcționeze. Măcar la echipele primei divizii ar trebui să existe, după atîția ani de furtună în fotbalul nostru, un autocontrol și o autoexigență, durabile și eficace.

În același timp, dorim să mai atragem atenția asupra unei primejdii latente, prezente în substanța ideii de control asiduu. Există primejdia ca maniera de a îndruma și controla excesiv să producă o scădere masivă a exigenței și autocontrolului din incinta cluburilor, o moleșire a lor. Autocontrolul și autoexigența reprezintă funcții care nu pot fi înlocuite cu nimic. Trebuie evitată sufocarea acestora prin utilizarea nerațională a unor repetate intervenții complimentare. Într-o vreme, federația impunea echipelor și antrenorilor dogme și verifica dacă catehismul era respectat. Federația a ieșit din această perioadă și urmărește în prezent cum sînt respectate și aplicate numai unele chestiuni de esență. Dacă în sfera fondului s-au produs unele elucidări de altă timp necesare, în planul formei mai trebuie cumpănit. Scăderea frecvenței și a numărului controalelor, delimitarea mai precisă a obiectului lor, ideea de a nu atrofia nervul responsabilității proprii celor din cluburi sînt cîteva linii de evoluție salutară.

Noi pledăm pentru instaurarea unui echilibru între controlul federal și autocontrolul fiecărui club. Numai astfel vor putea fi evitate numeroase situații bizare, printre care sentimentul de automulțumire al unor antrenori și conducători dacă verificările în fața trimișilor federali s-au terminat cu bine.

Pînă acum, în dorința ei de a face bine, federația a controlat, a controlat mereu, dar efectele favorabile nu sînt satisfăcătoare. Acest paradox se poate explica numai prin ignorarea raportului dintre responsabilitateo federației și responsabilitatea cluburilor. Opinăm, deci, pentru o limitare rezonabilă a activității de îndrumare și control exercitată de către organele federale, dar susținem cu fervoare ideea cultivării autocontrolului și autoexigenței celor din cluburi, la un nivel mulțumitor, care să nu mai oblige la controale repetate.

Romulus BALABAN

801

— BOX —

PROGRAMUL PUGILIȘTILOR FRUNTAȘI

Fixarea campionatelor europene la jumătatea anului (11-22 iunie la Madrid) a impus tuturor federațiilor de pe continent o mai atentă analiză a programului competițional pe 1971. Grija majoră este îndreptată spre selecția și pregătirea loturilor naționale. Majoritatea federațiilor europene au plecat de la considerentul că rezultatele campionatelor naționale furnizează cele mai judicioase criterii pentru operația de selecționare. Sovieticii și italienii, de pildă, s-au grăbit chiar să țină campionatele țării încă din luna martie, pe cînd noi le vom avea în luna mai. Dimpotrivă, polonezii și-au fixat campionatele pentru la toamnă (august- septembrie), menținîndu-se la principiul alegerii și nu calificării.

Pentru mai buna preparare a lotului U.R.S.S., în primele zile ale lunii iunie, sovieticii vor face o vizită taberei italiene de antrenament de la Fiuggi (unde activează celebrul antrenor Natale Rea) și vor rămîne în stagiu comun pînă la plecarea spre Spania.

În privința meciurilor internaționale, din nou polonezii nu se arată grăbiți, ei contractînd pînă la C.E. doar o singură întîlnire, cu Turcia, la Ankara (12-14 februarie). Italienii, mai harnici, au programat confruntări cu R.F.G., Danemarca (februarie) și Cehoslovacia (aprilie). În cazul în care se realizează, programul boxerilor români cuprinde doar două partide, cu R.D.G. (un meci ce se anunță dificil) și cu Danemarca (firește, mult mai ușor), ambele în cursul lunii martie.

Nu sîntem partizanii întîlnirilor interțări cu orice preț, mai ales cînd acestea servesc doar rotunjirii unui bilanț. Am spune chiar că pledăm, dimpotrivă, pentru o pregătire gradată a boxerilor noștri fruntași în raport cu datele lor personale și nu în funcție de interesele globale, nediferențiate, ale echipei naționale. Studiind programul pugiliștilor din lot, constatăm la prima vedere că primul semestru al anului (adică pînă la campionatele europene) nu le oferă prea multe prilejuri de a urca în ring, ceea ce nu este bine. Vom avea din nou, la un moment dat, sportivi blazați, apatici, plictisiți de veșnicele schimburi amicale de lovituri cu aceiași parteneri prea binecunoscuți din lot, dar mai puțin capabili să reacționeze bine, să se orienteze cînd au în față un boxer necunoscut, cu un stil deosebit. Constatînd că în țară există o poftă nemaipomenită de a organiza gale de box, sugerăm federației să îngăduie membrilor lotului să evolueze pe ringuri diferite, răspunzînd, în primul rînd, provocărilor pentru clasament, iar în al doilea rînd, participînd la o salutară acțiune de propagandă pugilistică. Din întîlnirile acestea, cu adversari variați și ambițioși, membrii lotului nu au decît de cîștigat.

Victor BANCIULESCU

Într-o zi, pe ring, vor simți bine facerile mersului pe schiuri: Iliescu, Pometcu, Cimpeanu, Stanef, Tudor, Mihai, Covaci (surprinși la Păltiniș de fotoreporterul N. Dragoș).

GALĂ DE LA CARANSEBEȘ

Comitetul județean Caraș-Severin U.T.C., în colaborare cu comisia județeană de box, a organizat, la Caransebeș, o interesantă competiție pugilistică rezervată elevilor de la școlile generale și profesionale din Moldova Nouă, Bocșa, Reșița și Caransebeș. Au participat 32 de boxeri. Competiția a fost cîștigată de elevii ceferiști din Caransebeș. Iată lista învingătorilor, în ordinea categoriilor: L. Stoianovici (Reșița), C. Dumitru (Reșița), I. Tudor (Bocșa), V. Sîrbu (Bocșa), I. Kovăcs (Reșița), I. Virag (Reșița), V. Iurcic (Caransebeș), I. Blaj (Reșița), P. Crăciun (Caransebeș), V. Oroș (Caransebeș). O notă bună asociației sportive C.F.R. Caransebeș, organizatoarea turneului.

I. ALEXANDRESCU
M. MUTASCU
— coresp.

— HOCHEI —

Vizînd revenirea în grupa B

ECHIPA ROMÂNIEI ÎȘI CONTINUĂ PREGĂTIRILE

Turneul de la Miercurea Ciuc a fost util

Cu patru săptămîni înaintea startului în întrecerile grupei C a campionatului mondial, echipa de hochei a României (evoluînd sub denumirea de selecționata București) a participat la o nouă competiție-test. „Cupa Federației", desfășurată pe noul patinoar artificial acoperit din Miercurea Ciuc (într-o organizare ireproșabilă și în mijlocul unui interes de-a dreptul tulburător), a fost o întrecere de forță medie sub aspectul valorii participanților. Totuși, chiar și în aceste condiții, ea și-a dovedit utilitatea, reușind să ne dea o imagine a stadiului de pregătire atins de jucătorii care ne vor reprezenta la întrecerea din Olanda.

Vom fi de acord cu antrenorii Flamaropol și Czaka în privința faptului că, la această oră, **lotul nostru se încadrează în planul pe care și l-a propus, deține un potențial satisfăcător, care-i dă dreptul să abordeze cu calm și încredere zilele de pregătire care i-au mai rămas și, bineînțeles, ultimele meciuri de verificare (cu Bulgaria, la Sofia, în 13 și 14 februarie, cu Elveția, la București, în 20 și 21 februarie).**

Virtuțile echipei le-am relevat în cronicile transmise de la Miercurea Ciuc. Sintetizînd, vom spune că echipa României atinge un bun nivel de pregătire fizică, este mai omogenă decît în trecut, compartimentul forte rămînînd apărarea, cu doi portari **(Dumitraș și Crișan),** între care a-l hotărî pe cel mai bun ar fi o grea dilemă, și cu trei linii de fundași **(Varga-Scheau, Ioniță-P. Sgîncă, Făgăraș-Tureanu)** foarte apropiate ca valoare în ciuda diferenței de vîrstă, de experiență și temperament. În turneul de la Miercurea Ciuc am subliniat, cu precădere, sobrietatea lui Scheau, plusul de maturitate al lui Ioniță, siguranța lui Făgăraș, fantezia tinerească a lui Tureanu și, în tot acest context, personalitatea de mare jucător a lui Dezideriu Varga.

În atac s-au distins, mai ales, **Fodorea, Ștefanov și Basa.** (Primul, hocheist de mare viteză și imaginație, este, din păcate, uneori dezordonat, se lasă furat de iureșul partidei și sacrifică, în numele unei plăceri personale, sarcinile de joc trasate de antrenori).

Ne-a dezamăgit, oarecum, evoluția sub nivelul așteptat a primei noastre linii: **Szabo-Calamar-Pană.** E drept, Pană s-a accidentat în jocul cu Bratislava și în locul lui a trecut Fodorea. Poate că antrenorii ar fi fost mai inspirați dacă l-ar fi folosit aici pe **Biro** care, cu doi ani în urmă, la Ljubljana, a evoluat excelent în linia întîi. Destul de șterse, oricum sub forma arătată în jocurile de campionat, evoluțiile lui **Gheorghiu, Huțanu** și **L. Jordan.** Abia în repriza a III-a a ultimului joc, Huțanu a avut cîteva sclipiri, creînd faze de mare spectacol și excelente ocazii de gol.

Jocul cu Budapesta (4—4) a scos la iveală o altă lipsă a echipei noastre, asupra căreia antrenorii sînt datori să mediteze: **slaba ei posibilitate de repliere la acțiunile de contratac ale adversarilor.** Toate cele patru puncte (dintre care doar unul i se poate imputa lui Dumitraș) au fost marcate de echipa ungară dintr-o schemă-șablon: **contraatac pe una din aripi, pasă lungă, în diagonală, în fața porții... gol!**

În concluzie, apreciind că pînă acum lotul de hochei a muncit cu rîvnă și spor, credem că acest colectiv va găsi și în continuare resurse pentru a-și duce la îndeplinire angajamentul: **ROMÂNIA DIN NOU ÎN GRUPA B a CAMPIONATULUI MONDIAL!**

Valeriu CHIOSE

8, 9, 10... OUT!

● **Harnicul antrenor de la Grivița Roșie, fostul campion al semigreilor, Constantin Cionoiu, ne declară: „Primesc sprijinul necesar din partea conducerii secției. În munca mea sînt ajutat de fostul meu coleg de sport, Dinu Dobre. Am cîțiva elevi buni, care pot progresa, ca de pildă: M. Mogoș, D. Stăncescu și D. Dosan".**

● **O nouă declarație a lui Cassius Clay: „Vă jur că dacă voi pierde meciul cu Joe Frazier voi abandona definitiv boxul. Cred însă că nu voi rata acest moment culminant al carierei mele".**

● **Cînd am fost ultima oară la Paris, confratele Georges Peeters, de mai bine de 45 de ani șeful rubricii de box la ziarele „l'Auto" și apoi „l'Equipe", ne spunea că în luna ianuarie va apare noua sa lucrare: „Pleins feux sur les rings". În pofida celor 73 de ani, Peeters se dovedește un om foarte harnic și, mai ales, de cuvînt. Cartea sa se și află acum în librăriile pariziene și are o prefață semnată de Maurice Chevalier.**

● **Pentru a doua oară în cariera sa, Ray Sugar Robinson, fostul campion mondial al mijlocilor, va apare în fața justiției. Prima dată, el a cîștigat procesul cu fiscul american care-i confiscase o mare sumă de dolari pe motiv că nu ar fi plătit impozitele după meciul cu Carmen Basilio. Acum, Sugar va trebui să răspundă întrebărilor fostilor săi manageri Gainford și Willey care-l acuză pe fostul campion că în cartea sa de memorii, recent apărută, dezinformează cititorii în legătură cu aportul oamenilor săi de colț. Va cîștiga Sugar și acest dificil rund al carierei sale sportive?**

● **La Paris, într-un cadru festiv, s-a decernat „Oscarul" francez celui mai bun boxer din Franța. La ceremonie, purtînd un frac impecabil, octogenarul cîntăreț și mare amator al „nobilei arte" Maurice Chevalier i-a înmînat trofeul campionului european la categoria ușoară, René Roque.**

● **Comitetul olimpic italian (C.O.N.I.), dirijorul mișcării sportive din Italia, a luat inițiativa de a acorda boxerilor profesioniști asistență sanitară și dreptul la pensie. Profesioniștii, pentru a putea intra în drepturile lor, vor trebui să verse anual 120 de dolari, taxă din care se va forma fondul de rulment pentru pensii. Iată că, după ciclismul profesionist, în Italia și boxerii „pro" încep să aibă o... bătrînețe mai bună.**

— TENIS —

LA BUCUREȘTI: DEBUT CALM

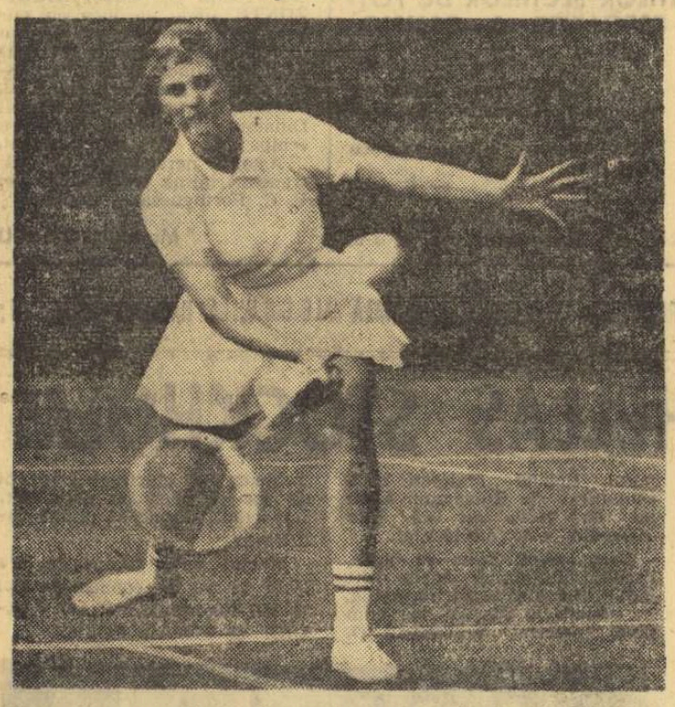

În campionatul de tenis pe teren acoperit, Agneta Kun pornește ca favorită Foto: T. MACARSCHI

Cu o zi întîrziere față de programarea inițială, marți au început, în sala clubului Steaua, meciurile junioarelor și senioarelor, din cadrul ediției 1971 a campionatului republican pe teren acoperit. Pentru ca departajarea și, în ultimă instanță, desemnarea campioanei să aibă drept unic criteriu VALOAREA, s-a hotărît — cum, de altfel, se va proceda și în meciurile băieților, ca primele 8 jucătoare, rămase în concurs după disputarea eliminatoriilor, să formeze 2 grupe a 4 tenismane. Acestea vor juca, în continuare, sistem turneu, pentru stabilirea locurilor 1 — IV și V — VIII.

În primul meci al campionatului s-a disputat partida dintre Agneta Kun și Mariana Simionescu. Primul set nu i-a pus nici o problemă campioanei țării, ea reușind să cîștige foarte ușor și într-un timp record (nici douăzeci de minute), cu 6—0. Și al doilea set i-a revenit cu 6—3. Astfel că debutul campionatului feminin a fost dintre cele mai calme. Următoarele întîlniri — disputate marți și miercuri — s-au terminat cu rezultatele: Florica Butoi — Elena Cotuna 6—7, 6—4, 6—4, Virginia Ruzici — Adriana Călina 6—3, 3—6, 6—4, Valeria Balaș — Ana Breda 6—2, 6—4.

După amiază au intrat în concurs junioarele. Două dintre cele mai tinere jucătoare, Lucia Romanov și Mia Romanov, reprezentante ale clubului Cutezătorii, s-au detașat, ca valoare, față de plutonul destul de mediocru. Iată rezultatele înregistrate: Lucia Romanov — Daniela Georgescu 6—0, 6—1, Monica Nunweiller — Ioana Nichita 6—1, 6—1, Mia Romanov — Dana Ploeșteanu 6—5, 6—3. Întrecerile continuă astăzi de la ora 8.

Ion GAVRILESCU

Campionatul republican de sală

LA HUNEDOARA: SE CONTUREAZĂ FAVORIȚII

HUNEDOARA, 3 (prin telefon). După a treia zi de întreceri au început să se contureze favoriții competiției de sală. Datorită jocului precis și de mare finețe pe care l-a prestat, Toma Ovici se anunță a fi unul dintre pretendenții la titlu. În întîlnirea cu Santei, Iudith Dibar ne-a demonstrat că în acest an își va recuceri titlul de campioană a țării. Cîteva rezultate la **seniori:** Z. Nemeth — D. Mocanu 6—7, 6—3, 6—2, T. Ovici — P. Almăjan 6—2, 6—0, T. Marcu — A. Balogh 6—1, 6—0, I. Santei — Iudith Dibar 6—1, 6—1, D. Hărădău — G. Neacșu 6—3, 3—6, 7—5, V. Sotiriu — C. Hărădău 6—3, 6—4, I. Kerekeș — A. Viziru 6—3, 6—2, V. Marcu — N. Mirea 6—2, 6—4; **juniori:** L. Bucaresti — N. Orășanu 2—6, 6—5, 6—5, C. Popescu — C. Barbu 6—5, 3—6, 6—2, L. Soare — I. Milian 6—1, 6—1, M. Breazu — I. Ecsy 4—6, 6—5, 6—3, C. Curcă — L. Soare 6—3, 6—1, F. Manea — L. Bucaresti 6—5, 4—6, 6—2, G. Radu — I. Schenchenstein 4—6, 6—2, T. Marcu — L. Borbely 6—1, 6—0.

S. IONESCU

ȚINUTA LA JUDO

Ce mi-a plăcut la nebunie în transmisia de judo a lui C. Chiriac, Păsat și Șvabi, n-a fost lupta propriu-zisă, deși această luptă are o naivitate încîntătoare, ci pauzele între două trînte și finalul fiecărei partide. Mi-a plăcut enorm această regulă a jocului: dacă în timpul luptei, echipamentul, îmbrăcămintea au devenit impudice, dacă ți-a ieșit cămașa din pantaloni — cum s-ar zice —, arbitrul îți cere să-ți aranjezi echipamentul în mod cuviincios, și numai după aceea — într-o tinută decentă — ai dreptul să-l „strangulezi" pe adversar, încercînd să învingi prin ippon. Subjugat de această imagine, încerc și eu nu „să strangulez", ci să răspund unor scrisori care în fond, prin sincera lor violență, îmi propun un joc de judo, nu doar un dialog. De fapt nu trebuie să ne speriem cînd descoperim în multe dialoguri elemente de judo. Esențialul este ca înainte și după ce încercăm să cîștigăm printr-o wazaari să ne gîndim la ținută...

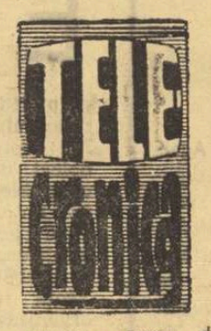

Las deoparte scrisorile favorabile, laudative, — cum ar fi aceea a **dr. Ion Dinescu** (bd. Republicii 77 — Constanța) care, felicitîndu-mă de Anul Nou (merci, asemenea), îmi apreciază „fina și meșteșugita ironie", sau aceea a lui **Sandu** din Vadu-Crișului care, după ce-mi declară „că-i sînt grozav de simpatic" pentru „sinceritatea mea sublimă", îmi cere să intervin ca plasele la porțile de fotbal să se modifice într-un fel care să facă golurile mult mai spectaculoase — problemă minunată, care mă lasă visător, realitatea dureroasă fiind cea descrisă luni de Chirilă, în „Sportul", apropo de „Gheata aurită". Las deoparte și alte scrisori-pro, ca să nu-mi mai iasă vorbe urite și bube în cap că aș fi „un infatuat" — precum scrie **ing. I. Stoicescu** (str. Avram Iancu 46 — Turda), indignat că am îndrăznit o dată să glumesc cu un om foarte simpatic, care zicea că-i place cum scriu... Inginerul din Turda mă pîrăște redactorului șef nu numai pentru infatuare, ci mai ales „pentru că-i caut mereu nod în papură lui Țopescu", — „cel mai iubit crainic sportiv". Inginerul zice că „sînt caraghios, enervant și plicticos" — ceea ce, la urma urmei, n-ar fi imposibil... —, dar, mai ales, că uneori îl „înjur" pe Țopescu. Ceea ce nu e adevărat — dacă se citește, oricît de superficial, colecția... Mai am trei scrisori pro-Țopescu și anti-Belphegor, ceva mai nuanțate (A. Pop — Hunedoara, Dum. Nicolae — Pietreni, jud. Constanța, Ion Mașca — bd. 23 August 23, Reșița) și una, absolut odioasă prin finalul ei, care nu merită nici un răspuns, sau merită un răspuns redactat știu eu de cine... (semnată cu modestie: Ion Curaj — str. Bunului Simț 1, Cluj). Trebuie să-i spun lui A. Pop — care nu e de acord cu mine decît în lauda adusă lui H. Naum pentru transmisia de la Zagreb — că îi dau dreptate în critica prea marei generozități arătate față de un anumit crainic; meciul acela de la Ploiești îmi plăcuse și mie — ca și dînsului — prea mult și n-am prea fost atent cu cuzul. Dar — infatuat sau nu — primul cronicar care a susținut calitățile de „gentleman" ale lui Țopescu cred că Belphegor a fost și expresia că „Țopescu joacă fair-play" a fost reluată după aceea de alți cronicari tele. Trebuie să repet că niciodată telecronica din „Sportul" nu l-a înjurat pe Țopescu, că nu există nici o ură și „nici o invidie" între noi — dovadă tandrețea și simpatia cu care în numărul trecut telesportul a răspuns în problema gratuită a „sănătelor". Era acolo și ironie — foarte bine! —, dar e de neînțeles cum pot unii să confunde ironia cu înjurătura. E adevărat, însă, că nimic nu-i mai greu de explicat și de înțeles pe lume decît o ironie. Printre calitățile lui Țopescu (dar nu și printre cele ale „fanilor" lui) este și aceea că dînsul pricepe ce-i o ironie, o obiecție — inerente între oameni care se prețuiesc, convinși că amîndoi doresc același lucru: ca tot tele-ul să prospere — și știe să nu confunde o obiecție cu o înjurătură...

Acestea fiind spuse, să ne aranjăm ținuta, să reîncepem dialogul — dorind o victorie asupra celuilalt chiar și prin ippon —, iar după aceea să ne despărțim precum arbitrii la judo, salutîndu-ne respectuos. Ce-ar fi ca și la fotbal, la încheierea meciului, arbitrii să se încline unii în fața altora, cu multă stimă și grație, ca la judo? Frumoase basme scriu japonezii, deși în fotbal n-au dat încă un Tamango...

BELPHEGOR

INTRE IGLS, CERVINIA ȘI SAPPORO

(Urmare din pag. 1)

sorții (cum a fost cazul la bobul de două persoane, unde am plecat ultimii la prima manșă) mai poate fi compensat, cînd concursul se dispută normal, în 4 manșe. Furtuna care a determinat anularea ultimelor două cred că ne-a împiedicat să terminăm pe locul pe care îl meritam. La „4" a intervenit, de asemenea, o scurtare. Păcat.

UN VIRAJ BUCLUCAȘ

— Ce a avut deosebit curba „Bianca", botezată la Cervinia curba „Nera", adică neagră, după numeroasele răsturnări și accidente pe care le-a produs?

— *Cred că aici există o greșeală de construcție. Era aproape imposibil să găsești pe acest viraj o traiectorie cu adevărat bună. Nu pot fi puse doar pe seama greșelilor de conducere toate accidentele.*

— Dar noul bob încercat?

— *Fără îndoială, constructorul Podar ne-a dat un material bun. El trebuie, însă, adaptat echipajului nostru. Și aceasta cere timp. De aceea, la cursă a trebuit să folosim tot vechiul nostru bob.*

Ajunși la acest punct al discuției, antrenorul boberilor noștri, Hariton Pașovschi, ne-a pus la dispoziție cîteva citate dintr-un comentariu al posturilor de radio elveține, în care, după ce se subliniau calitățile de pilot ale lui Ion Panțuru, deosebit de apreciat pentru precizia și finețea sa în conducere, se compara bobul său cu mașinile de formula 1, echipate cu motoare de 8 cilindri, suverane în anii trecuți, dar depășite în ultima parte a sezonului '70 de motoarele cu 12 cilindri ale lui Ferrari.

ȘI ACUM SAPPORO...

— Plecați acum să concurați pe pîrtia viitoarelor Jocuri Olimpice. Cum vedeți această întrecere preolimpică? Știți ceva despre pîrtie?

— *Știm ce știu și ceilalți boberi europeni, adică nimic. Cum, însă, pîrtia olimpică este nouă pentru toată lumea, întrecerea va fi de data aceasta de la egal la egal. Mai ales că și boburile ni le pun la dispoziție organizatorii. Iată ce mă face să privesc cu încredere acest concurs.*

Aici am fost nevoiți să întrerupem dialogul cu primul nostru campion european al anului. Îl vom aștepta însă la întoarcerea de la Sapporo, unde sperăm să aibă succes. De altfel, nu am uitat că Ion Panțuru (cu Nicolae Neagoe) a fost primul sportiv român care a cîștigat o medalie la Jocurile Olimpice de iarnă. Și noi, ca și el, dorim să vedem înfiripată o tradiție românească și la Olimpiadele albe.

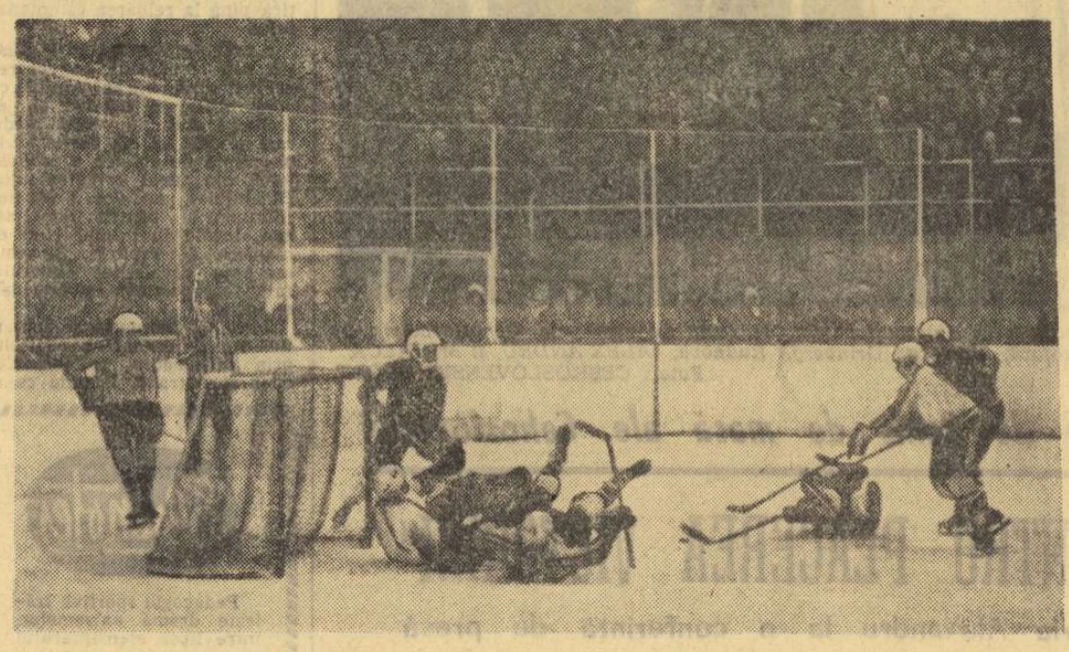

Kalamar, în spatele porții, îl caută pe Geza Szabo, dar el nu va reuși să se strecoare prin apărarea adversă (București-Budapesta 4—4)

Foto: D. NEAGU

ADUNĂRI ÎN CLUBURILE SPORTIVE

Bilanțul performanțelor la clubul Petrolul Ploiești

Trei ani au trecut de cînd sportivii, antrenorii, tehnicienii și simpatizanții clubului **Petrolul Ploiești** au analizat activitatea acestui club. O perioadă relativ scurtă, dar care a marcat, totuși, o cotitură evidentă în stilul de muncă, concretizată în obținerea unor rezultate remarcabile. Locul 3 la individual, și 4 la echipe-popice, două locuri 5 pe echipe și locurile 7 și 8 la individual, pe aparate, la gimnastică (în campionatele mondiale), șapte titluri de campioni balcanici, două de vicecampioni la atletism, călărie și gimnastică, 70 de titluri de campioni naționali, dintre care 30 obținute anul trecut, 51 de recorduri republicane la atletism, haltere și natație — iată un succint bilanț al sportivilor clubului petrolist, realizat pe parcursul a trei ani, bilanț care situează această unitate de performanță printre fruntașele pe țară.

Despre toate aceste aspecte ale sportului de performanță, ca și despre perspectivele ce se deschid de aci înainte, s-a discutat, zilele trecute, cu prilejul adunării generale a activului de bază al clubului Petrolul. Este plăcut, desigur, să constați angajamentul total al tehnicienilor care conduc destinele unui club ce se vrea fruntaș, și a cărui deviză, „lupta pentru calitate", se află în prim plan. Activitatea celor 15 secții a fost, cu mici excepții, rodnică, ceea ce a impus luarea în evidența loturilor olimpice, încă din 1969, a 14 sportivi consacrați și de perspectivă. În baza performanțelor realizate anul trecut, 7 dintre aceștia au fost nominalizați pentru J. O. din 1972 (3 la gimnastică, cîte unul la haltere și lupte, doi la fotbal). Cam puțin — totuși — pentru clubul petrolist! De consemnat faptul că în ultimii doi ani antrenorii au dovedit o mai mare preocupare pentru promovarea în loturile echipelor de seniori a unor tineri care s-au impus atenției, cum sînt **Viorel Neagoe, Adriana Ionită** (atletism), **Rodica Lazăr, Leontina Toncu, Mioara Botescu, Gabriela Ionescu** (gimnastică), **Aurel Ghergu, Florin Morărescu, Petre Marcel** (ciclism), **Traian Barac, Constantin Carapacea** (lupte), **Gheorghe Pop, Ștefan Georgescu** (volei), **Dumitru Unchiaș, Vasile Cozarek** (fotbal). De asemenea, de remarcat grija sporită pentru încadrarea în secții a 15 antrenori calificați provenind din rîndul foștilor sportivi ai clubului.

★

În planul de măsuri pentru perioada 1971—1975 s-a hotărît împărțirea celor 15 secții în două grupe. Fireste, sînt ramuri sportive, ca atletismul, gimnastica, natația și, bineînțeles, fotbalul, care necesită eforturi materiale susținute. Ni se pare, totuși, că împărțirea celor 15 secții în grupele A și B lezează de la bun început pe acestea din urmă, cu atît mai mult cu cît printre ele sînt sporturi cu tradiție, ca boxul, ciclismul, șahul și scrima. Plasarea acestora în grupa secundă nu va stimula în orice caz pe sportivii și pe antrenorii respectivi. Se știe că boxul, la Ploiești, are o veche tradiție, cu ani în urmă aci activînd pugiliști reputați, cum au fost **Gheorghe Popescu, Ion, Mihăilescu, Petre Popescu** ș. a. Dacă în ultimii ani rezultatele sportului cu mănuși n-au mai ținut pasul cu cele obținute de sportivii altor județe, acest lucru nu se datorează numai actualilor antrenori, ci și indiferenței cu care a fost tratat acest sport de către organele sportive locale. Despre cauzele regresului secției de ciclism se pot spune aceleași lucruri. Nici secția de atletism n-a reușit să se ridice la nivelul unui club de performanță. Este foarte posibil ca saltul valoric așteptat să nu se vadă nici de aci înainte. Pe bună dreptate, sublinia tov. **ION BALAS**, care a condus lucrările adunării generale din partea C.N.E.F.S., că va fi foarte greu să se obțină rezultate de valoare internațională, atîta timp cît secția de atletism este încadrată doar cu doi antrenori cu normă întreagă, care trebuie să pregătească aproape 40 de atleți. Chiar darea de seamă prezentată de tov. **Nicolae Pantilie,** președintele clubului, a criticat activitatea atletismului, datorită **„slabei munci depuse de antrenorii care s-au perindat la conducerea tehnică a secției".** Datorită lipsei de stabilitate a antrenorilor, a încadrării necorespunzătoare a secției, nici munca în perspectivă nu s-a desfășurat în condiții acceptabile, în prezent majoritatea atleților formînd-o copiii și juniorii selecționați anul trecut. De altfel, la clubul petrolist se remarcă faptul că foarte multe secții dispun de un număr insuficient de antrenori. Jumătățile de măsură (ne referim aci la antrenorii angajați cu ora) nu pot contribui, temeinic, la obținerea unui salt calitativ, mai vizibil, pe care-l doresc atît activiștii clubului, cît și sportivii.

Asigurarea, la cel puțin 5 secții de bază, a unor antrenori cu o normă întreagă, se impune cu tărie. Aceasta, pentru consolidarea lor organizatorică, pentru îmbunătățirea selecției și a procesului de instruire. Sînt, desigur, temeiuri, ca renumitul club ploieștean să se angajeze și mai activ în confruntarea cu celelalte unități de performanță din țară, ca și de peste hotare. Dezvoltarea continuă a bazei sale materiale, concretizată, printre altele, prin construirea instalației de iluminat a stadionului (pînă în 1973), acoperirea a încă unui bazin pentru învățarea înotului (1971), începerea construcției patinoarului artificial, darea în folosință, anul acesta, a Sălii sporturilor, iată doar cîteva din obiectivele ce vor fi puse la dispoziția sportivilor, și care creează, firește, obligații.

Romeo CALARAȘANU

1970 — ANUL UNOR PERFORMANȚE BUNE LA ELECTROPUTERE CRAIOVA

Constructorii locomotivelor Diesel- electrice românești, membri ai clubului Electroputere din Craiova, și-au ținut recent Conferința de analiză a activității pe anul 1970 și de desemnare a consiliului de conducere. A fost un moment prielnic de bilanț și, în același timp, punctul de plecare în activitatea unui nou an. Cum era de așteptat, sportul de performanță a ocupat locul fruntaș în darea de seamă și în cadrul discuțiilor. Clubul de unde a plecat campionul mondial **Gh. Berceanu** continuă tradiția, secția de lupte fiind și astăzi una dintre cele mai puternice (antrenor **Ilie Marinescu**). Antrenorul unei alte secții — cea de scrimă — **Paul Ghinju,** se mîndrește cu evoluția elevilor săi, **C. Dutu, D. Podeanu, A. Cărămidă, M. Bunea, L. Isailă,** sportivi care furnizează elemente valoroase loturilor reprezentative de spadă de seniori și tineret. Au fost scoase în evidență și rezultatele bune obținute de sportivii secțiilor de atletism, rugby, box, judo. S-a ajuns la concluzia unanimă că loturile de volei, gimnastică și fotbal au nevoie de un sprijin imediat, întrucît de mai multă vreme ele se zbat în mediocritate.

Pentru a veni în ajutorul sportivilor, conducerea clubului s-a ocupat de crearea unor condiții optime de pregătire. În primăvară se vor da în folosință grupul social și baza sportivă.

Conducerea clubului s-a angajat ca în anul 1972 să aibă un număr de 311 sportivi nominalizați, dintre care 2 să devină maeștri ai sportului, 24 să obțină categoria I, iar 99 categoria a II-a.

Șt. GURGUI
corespondent

STEAGUL ROȘU JOACĂ AZI ÎN GRECIA

● Brașovenii vor susține 4 meciuri amicale ● Printre adversare — echipa olimpică a Greciei

ATENA, 3 *(prin telefon, de la trimisul ziarului „Drum Nou" din Brașov).* În vederea meciurilor pe care urmează să le susțină aici în Grecia, fotbaliștii de la Steagul roșu Brașov și-au continuat antrenamentele cu intensitate. După o duminică deosebit de fructuoasă în pregătire, luni, întregul lot a luat parte la ședințele de pregătire care au avut loc pe stadionul Karaiskakis. La antrenamentul de dimineață, al cărui obiectiv principal l-a constituit îmbunătățirea vitezei jucătorilor, din păcate, Gyorfi a suferit o ușoară întindere musculară și va absenta din formație, la primul meci pe care echipa sa îl va susține aici. În rest, întregul lot se simte bine și este apt pentru pregătiri, astfel că antrenorul Valentin Stănescu are posibilitatea să-și verifice toți elevii.

În privința programului jocurilor, s-a stabilit că brașovenii vor susține 4 întîlniri amicale. Iată, de altfel, acest program: *joi 4 februarie (n.r. azi), Steagul roșu va evolua în localitatea Larissa, în compania echipei locale; duminică 7 februarie, va evolua la Pirgos, iar luni, 8 februarie, la Patras, unde va întîlni echipa divizionară A din acest oraș.* În sfîrșit, *miercuri 10 februarie, la Atena, Steagul roșu va avea ca adversară, într-un meci ce se anunță interesant, echipa olimpică a Greciei.*

După aproape trei săptămîni de pregătiri și jocuri amicale, fotbaliștii de la Steagul roșu se vor reîntoarce în țară în ziua de 12 februarie.

Alexandru DINCĂ

CERCUL NU S-A ÎNCHIS...

● „Mi-ai făcut copilul de ris. L-ai acuzat de beție..." ● „Pînă și cel mai bun meci al meu... a fost un meci pierdut!"

O imagine scumpă lui Coman, surprinsă la cel mai bun meci al carierei lui, R.D.G.—România...

Mult timp n-am vrut să scriu reportajul acesta.

Mi-a fost — poate — teamă, m-am îndoit de soarta lui, încercînd să aflu cîtă parte de vină — dacă se poate vorbi de așa ceva — a fost a mea, cîtă a fost a lui... N-am aflat niciodată.

Ori de cîte ori condeiul mă îndemna să-mi aștern gîndurile pe hîrtie, îmi aduceam aminte de cuvintele tatălui lui Coman, înfundate și grele, urmărindu-mă ca un blestem: **„Mi-ai făcut copilul de ris! L-ai acuzat de beție în gura mare! De ce?"**

Zilele trecute s-a împlinit un an de la reportajul cu pricina intitulat „Narcis Coman, ne auzi?" — și fila din calendar m-a determinat parcă să scriu rîndurile ce urmează, cu tot riscul de a trezi niște resentimente, de a seormoni niște răni...

Dacă într-adevăr am făcut-o, n-a fost voia mea.

★

Istoria e prea cunoscută, ca să invite la comentarii mai ample: suspendat de Dinamo pentru abateri repetate de la disciplină (citiți beție!), Narcis Coman — cel căruia ursitoarele fotbalului îi preziseră o carieră incendiară, grație unor calități și unui talent dincolo de orice dubiu — a luat drumul orașului natal.

Se părea că prin asta cercul s-a închis.

Plecat din anonimat, după ce lăsase în urmă-i o dîră luminoasă — 9 meciuri în poarta echipei naționale — Narcis Coman revenea în anonimat, la numai 25 de ani.

Viața fusese pentru el o simplă joacă.

L-am revăzut de curînd, la „Ghencea", printre noii săi colegi, jucătorii de la Steaua.

Nu se antrena. Acuza o durere de mușchi, urmarea unei „rupturi" mai vechi, datînd din 1967, de la meciul cu R.D. Germană.

— Era la 18 noiembrie, n-am să uit niciodată. Trecuseră cîteva minute de joc și Pantzau m-a lovit cu genunchiul... Nimeni n-a văzut, poate nici n-a vrut să mă lovească dar am simțit că-mi ia foc piciorul! Așa am jucat pînă la sfîrșit, deși cînd atingeam pămîntul credeam că se crapă sub mine...

L-am întrebat cum de-și aduce atît de bine aminte ziua meciului, și a dat din cap parcă a compătimire, umezindu-și buzele arse, plecîndu-și ochii:

— Acela a fost cel mai bun meci din viața mea. Așa ceva nu se uită..

A dispărut cîteva minute, apoi s-a întors ceva mai vesel, cu ochii zîmbitori. Mi-a spus că se simte bine la Steaua, că toată lumea se poartă frumos cu el, că a găsit noi prieteni...

I-am adus aminte că la fel a vorbit și cînd s-a transferat la Dinamo, și că din toată povestea aceea cu cocoșul roșu nu s-a ales decît praful.

La început, n-a înțeles sau s-a prefăcut că nu înțelege. Apoi, m-a privit pieziș, cu ură rea:

— Pe vremea aia stăteam mai mult prin circiumi.

— Și-acum?

Nu mi-a răspuns nimic. O tăcere încăpățînată, amară.

I-am privit ochii întunecați și triști, încercînd să caut acolo răspunsul care-mi lipsea. Nu l-am găsit. În ochii lui trăia doar o mare tristețe, profundă, din acelea pe care nu le poți citi decît în ochii celor învinși. Am vrut să-l mai iscodesc, dar vorbele mi s-au poticnit, pentru că în clipa aceea am înțeles — suflet lîngă suflet — că discuția nu poate ajuta la nimic, am înțeles că a insista pe marginea durerii lui devine curată nebunie...

— Acum nu mai beau. Vreau să apăr. Vreau să fiu fericit — mi-a spus într-un tîrziu.

— Ce înseamnă fericirea?

A întors capul undeva, spre dreapta.

— Fericirea înseamnă aplauze. Și mai înseamnă să te înțeleagă cineva.

— Și nu te-a înțeles nimeni?

— Mult mai puțini decît m-au lovit! Mulți m-au lovit, poate fără să vrea... La urma urmei, nu prea s-a ținut fericirea de capul meu. Pînă și cel mai bun meci al vieții mele, cînd mii de oameni mi-au dăruit aplauzele lor, a fost un meci pierdut. Deh... poate că n-a depins decît de mine, nu-i așa?

A terminat. Aș fi vrut numai să-i spun că dacă nu întotdeauna sîntem noi înșine vinovați de o înfrîngere, atunci numai de noi depinde — cu siguranță — să transformăm un bănuit eșec într-o izbîndă certă.

Pe terenul de fotbal sau aiurea...

Ovidiu IOANIȚOAIA

Temă de meditație

- FOTBAL -

PLANURILE DE PREGĂTIRE ALE LOTURILOR OLIMPIC ȘI DE JUNIORI AU FOST PREZENTATE COLEGIULUI CENTRAL AL ANTRENORILOR

● 22 DE JUCĂTORI ÎN LOTUL OLIMPIC, 26 ÎN CEL DE JUNIORI ● BORUSSIA MÖNCHENGLADBACH PRINTRE PROBABILII ADVERSARI AI „OLIMPICILOR" ● CORNEL DRĂGUȘIN ÎL VA URMĂRI LA LUCRU PE FOTBALIȘTII ALBANEZI ● PREGĂTIRE CENTRALIZATĂ A ECHIPEI NAȚIONALE DE JUNIORI ÎNAINTEA CALIFICĂRILOR

Ieri dimineață a avut loc la sediul F.R.F. o ședință de lucru a Colegiului central al antrenorilor, în cadrul căreia au fost expuse și discutate planurile de pregătire ale loturilor olimpice și de juniori, ambele aflate, în momentul de față, înaintea unor importante obiective competiționale: calificările pentru J.O. de la München și, respectiv, pentru turneul U.E.F.A.

În lipsa antrenorului principal, Valentin Stănescu (aflat cu echipa Steagul roșu într-un turneu în Grecia), planul „olimpicilor" a fost prezentat de Cornel Drăgușin, antrenor secund. În vederea unei cît mai frumoase comportări la primul joc cu Albania, din 18 aprilie a.c., planul prevede patru acțiuni bine distincte. Astfel, între 15 și 17 martie, componenții lotului vor fi convocați la București, unde vor fi supuși unei prime verificări a gradului de sănătate și a nivelului de pregătire. Tot cu acest prilej, antrenorii vor expune ideea de joc a echipei, precum și pe cea a adversarului care — la ultimele evoluții — a fost urmărit de tehnicieni români. Miercuri, 17 martie, lotul olimpic va susține un joc (în care se va urmări omogenizarea pe cupluri și linii) în compania unei formații de divizia A. „11"-le care va începe partida va fi ales din următorii jucători: portari: CONSTANTINESCU (Dinamo București), GHIȚĂ (Sport club Bacău); fundași dreapta: CHERAN (Dinamo București), IVĂNCESCU (Steagul roșu); fundași centrali dreapta: BADIN (Petrolul), OLTEANU (F.C. Argeș); fundași centrali stînga: VLAD (F.C. Argeș), STOICESCU (Politehnica Iași); fundași stînga: CODREA (Rapid), VIGU (Steaua); mijlocași dreapta: SĂLCEANU (Dinamo București), PESCARU (Steagul roșu); mijlocași stînga: COJOCARU (C.F.R. Cluj), DINCUȚĂ (Petrolul); extremă dreapta: NĂSTURESCU (Rapid), PANA (Sport club Bacău); înaintași centrali dreapta: CARAMAN (Farul), CUPERMAN (Politehnica Iași); înaintași centrali stînga: OPREA (Farul), LUPULESCU (Politehnica Iași); extreme stînga: FL. DUMITRESCU (U.T.A.), GYÖRFI (Steagul roșu).

A doua convocare a lotului va avea loc în perioada 29—31 martie, cînd elevii antrenorilor Valentin Stănescu și Cornel Drăgușin vor susține, la 31 martie, un joc cu o echipă de club din R. F. a Germaniei (probabil Borussia Mönchengladbach, liderul actual din prima ligă vest-germană), sau Iugoslavia. De altfel, tratativele pentru contractarea unei formații străine, care să servească drept sparing-partener olimpicilor noștri, sînt în curs: în ultimele zile s-a mai ivit o ofertă și din partea echipei naționale a Greciei, care și-a exprimat dorința să întîlnească prima noastră reprezentativă. Întrucît, însă, obiectivele lotului A — pentru perioada mai sus amintită — sînt cu totul altele, F.R. Fotbal va propune, se pare, ca adversar pentru echipa Greciei lotul olimpic.

A treia acțiune este prevăzută pentru zilele de 3—5 aprilie, la Galați, localitate care va găzdui, de altfel, prima manșă a meciului cu Albania de la 18 aprilie. Verificarea, un fel de repetiție generală, se va efectua tot într-un joc cu o echipă străină, desigur una din cele amintite mai sus, cu care se duc tratative.

În sfîrșit, finisarea pregătirilor în vederea jocului cu Albania se va efectua între 12 și 18 aprilie. Pentru a-i observa la lucru pe fotbaliștii albanezi, antrenorul Cornel Drăgușin va pleca sîmbătă la Tirana împreună cu jucătorii echipei „U" Cluj, care vor susține în această localitate cîteva meciuri.

Pentru ca echipa națională de juniori (a cărei pregătire de bază s-a făcut timp de 21 de zile, în perioada 21. XII. 1970 — 11. I. 1971) să evolueze în plenitudinea forțelor la meciurile oficiale cu Turcia (21 martie — acasă, 10 aprilie — în deplasare) și Bulgaria (23 martie — în deplasare, 4 aprilie — acasă), antrenorii **Constantin Ardeleanu** și **Vasile Zavoda** au întocmit un plan de instruire centralizată, după cum urmează: în perioada 20—28 februarie se va urmări traducerea în practică a concepției de joc, iar între 14 martie — 11 aprilie se va trece la desăvîrșirea pregătirii fizico-tactice și se vor pune la punct toate problemele speciale legate de jocurile de calificare. În momentul de față, lotul de juniori are următoarea alcătuire: **PORTARI: Bucaru** (Metalul Buc.), **Costaș** (Polit. Iași), **Mocanu** (Steaua), **Hîrzoiu** (Univ. Craiova); **FUNDAȘI: Dobrău** (Dinamo Buc.), **Meteescu** (Metalul Buc.), **Anghelini** (Steagul roșu), **Smarandache** (Univ. Craiova), **Sandu Gabriel** (Dinamo Buc.), **Micloș** (Steaua), **Ciocîrlan** (Metalul Aiud), **Ciucă** (Rapid Buc.), **Schepp** (U.T.A.), **MIJLOCAȘI: Donose** (Univ. Craiova), **Bölöni** (A.S.A. Tg. M.), **Dănilă** (Polit. Iași), **Dumitriu** (Prog. Buc.), **Ion Ion** (Steaua), **Iordan** (Rapid), **Iovănescu** (Steaua): **ÎNAINTAȘI: Helvei** (Victoria Carei), **Batacliu** (Dinamo Buc.), **Sandu Mircea** (Prog. Buc.), **Aelenei** (Steaua), **Cojocaru** (Prog. Brăila), **Năstase** (Prog. Buc.).

Antrenorul federal **Constantin Ardeleanu** a comunicat, în cadrul ședinței, și componența lotului de juniori, de perspectivă, pe care o vom publica într-unul din numerele noastre viitoare.

POLITEHNICA IAȘI S-A ÎNAPOIAT DIN GHANA

Ieri s-a înapoiat în Capitală, pe calea aerului, venind din Africa, echipa Politehnica Iași. După cum se știe, fotbaliștii ieșeni au susținut un turneu de trei jocuri în Ghana, soldat cu o victorie (3—2 cu Cap Coast Mysterious Dwarfs), un rezultat egal (2—2 cu Hearts Oak) și o înfrîngere (1—2 cu Great Olympics).

Ultimele acțiuni ale F. R. F.

(Urmare din pag. 1)

Cluj, C.F.R. Cluj, Sport Club Bacău, Steaua și Rapid — în zilele de 2 și 3 martie.

La U.T.A. și C.F.R. Timișoara — în zilele de 2, 3 și 4 martie.

La Petrolul — în zilele de 3 și 4 martie.

O importantă acțiune — de altfel, prima de acest fel — este aceea care va fi întreprinsă în zilele de 1 și 2 martie, cînd va avea loc INSTRUIREA PREȘEDINȚILOR SECȚIILOR DE FOTBAL DIN DIVIZIILE A și B. Loc de desfășurare: sala Dinamo. Din tematica acestei instruiri, desprindem: **„Biroul secției de fotbal, organ colectiv de conducere și îndrumare a activității fotbalistice din cluburile și asociațiile sportive, nucleu de promovare a fotbalului nostru". „Activitatea educativă, preocupare permanentă a biroului secției și antrenorilor".** Tovarășul Ion Balaș, vicepreședinte al F.R.F., care va dezvolta aceste subiecte, va insista asupra vieții de club, a caracterului educativ al instruirii, a relației ce trebuie să existe între cariera sportivă, în general de scurtă durată, și drumul spre o profesiune, a vieții de familie etc.

Dar, desigur, obiectivul fundamental al biroului secției de fotbal este EFICIENȚA INSTRUIRII. Aceasta începe cu selecția copiilor și juniorilor, cu metodele folosite pentru aceasta, și continuă cu planurile de pregătire ale antrenorilor, cu asigurarea mijloacelor tehnico-materiale și, firește, cu analiza periodică a îndeplinirii obiectivelor de instruire, **în raport cu cerințele fotbalului internațional.** Această tematică va fi susținută de conf. universitar Ion Siclovan, iar dr. Dumitru Tomescu se va ocupa despre problema de bază în sporirea capacității fizice a fotbaliștilor — **recuperarea.**

Tot în cadrul acestei ședințe de instruire, tovarășii Florea Tănăsescu și Cornel Popescu se vor referi la activitatea gospodărească — de loc lipsită de importanță — din cadrul secțiilor, iar Mircea Sămăreanu va aborda unele probleme tehnico-organizatorice privind contractarea întîlnirilor internaționale.

Va urma, la 8 martie, ultima consfătuire a antrenorilor divizionari, înainte de reluarea cortinei. Se vor face aprecieri asupra perioadei pregătitoare, stabilindu-se, totodată, sarcini pentru PREGĂTIREA JUCĂTORILOR DIN ECHIPELE NAȚIONALE (A, olimpic, tineret și juniori).

În ajunul reluării campionatului, mai precis în zilele de 15 și 16 martie, va avea loc și o consfătuire a antrenorilor centrelor de copii și juniori și ai școlilor sportive avînd ca profil fotbalul. Cu această ocazie, se va face analiza activității centrelor în anul 1970, va fi luat în discuție felul cum s-a desfășurat pînă acum campionatul de juniori și vor fi date indicații tehnico-metodice privind îmbunătățirea procesului de instruire în aceste unități.

Un calendar bogat de acțiuni, care vine și el să arate că FOTBALUL bate la ușă...

Zilele amăgitoare ale lui ianuarie au trecut, iarna reintrînd în drepturile ei și punîndu-și din nou amprenta rece și umedă pe meleagurile noastre. Deci, și pe terenurile de fotbal, unde pregătirile erau în toi, în vederea reluării campionatului. Dar jucătorii nu s-au speriat. La gîndul că primăvara e totuși aproape, că tribunele îi așteaptă, ei se antrenează cu aceeași însuflețire, așa cum ne-o dovedesc, în fotografia de față, fotbaliștii din echipa T.M.B. (fostă Sportul muncitoresc).

Foto: Vasile BAGEAC

AGENDA ACTUALITĂȚII

START ÎN CUPA „SILVIU PLOIEȘTEANU"

Divizionarele A, B, și C din județul Brașov iau astăzi startul în prima ediție a „Cupei Silviu Ploieșteanu", competiție inițiată de către comisia județeană de fotbal care urmărește intensificarea pregătirilor pentru reluarea campionatului.

Etapa inaugurală programează azi următoarele jocuri: *SERIA I: Chimia Oraș Victoria — Tractorul Brașov, Steagul roșu—Carpați Brașov; SERIA a II-A: Colorom Codlea — Metrom Brașov, Chimia Făgăraș — Torpedo Zărnești.*

După cum se știe, Steagul roșu se află la pregătiri în Grecia și pînă la reîntoarcere jocurile ei vor fi susținute de către echipa de tineret.

C. GRUIA,
coresp. principal

AZI, MECIURI AMICALE

De marți noaptea, avem o mică recrudescență a iernii. Gazonul terenurilor din Capitală, cu firele de iarbă, gata, gata să încolțească, a fost acum acoperit cu un strat subțire de zăpadă. Și totuși, pretutindeni meciurile amicale continuă.

● Azi, în Parcul sportiv Dinamo, echipa de rezerve-tineret a clubului bucureștean întîlnește, de la ora 15, pe Dunav Ruse, formație ce activează în prima divizie a Bulgariei.

● Clubul sportiv Progresul ne-a anunțat că pe stadionul din str. dr. Staicovici are loc, tot azi, un interesant cuplaj. De la ora 13.45: Progresul (rezerve-tineret) — U.R.E.M.O.A.S. (cat. Onoare), iar de la ora 15.30: Progresul (div. A)—Triumf (tot din categoria Onoare a orașului București).

● La Craiova, Universitatea va evolua astăzi, pentru prima oară în acest sezon, în fața suporterilor. Partener de pregătire: F.C. Caracal.

UN SPRIJIN CONCRET ȘI CALIFICAT

(Urmare din pag. 1)

cel metodic. În acest sens, menționăm **participarea a circa 400 de profesori de la școlile sportive și din liceele cu program de educație fizică la cursurile centrale de perfecționare organizate în ultimii trei ani de federațiile de specialitate.** De asemenea, putem aminti faptul că toate catedrele de educație fizică din instituțiile de învățămînt superior, cluburile sportive universitare, școlile sportive, unele grupuri școlare profesionale **primesc gratuit și întregul material documentar pe care îl realizează Centrul de cercetare științifică și documentare în domeniul educației fizice și sportului.** Numai în anii 1969—1970 **s-au realizat și trimis 106 periodice, dintre care 10 destinate special educației fizice și sportului școlar,** iar recent s-a elaborat o lucrare, de mare importanță pentru profesorii de educație fizică, referitoare la potențialul bimotric al elevilor din clasele V—VIII. **Editura „Stadion" a tipărit în ultimii ani 25 de lucrări cu destinație specială pentru educația fizică și sportul școlar, precum și peste 70 de lucrări care interesează specialiștii din acest domeniu.**

Pe plan organizatoric putem menționa, în primul rînd, faptul că sarcina de coordonare a activității colectivelor pentru educație fizică și sport de pe lîngă inspectoratele școlare, în cele mai multe cazuri, a fost încredințată unor profesori salariați ai consiliilor județene, mulți dintre aceștia reușind o bună organizare a activității. **Specialiști ai Consiliului Național pentru Educație Fizică și Sport și ai organelor sale participă atît la organizarea competițiilor destinate elevilor și studenților, cît și la acțiunile de control și îndrumare a educației fizice și sportului școlar și universitar.**

Iată numai cîteva dintre obiectivele pe care Consiliul Național pentru Educație Fizică și Sport și organele sale, le are în vedere pentru a sprijini școala în organizarea și desfășurarea educației fizice și a sportului, considerînd că PRIN ACEST AJUTOR SE INTEGREAZĂ ÎN EFORTUL COMUN DE ÎNFĂPTUIRE A POLITICII PARTIDULUI ȘI STATULUI NOSTRU ÎN ACEST IMPORTANT DOMENIU.

Măsurile adoptate de Colegiul Ministerului Învățămîntului, așa cum am mai arătat, prezintă o deosebită semnificație. De aceea, CONSILIUL NAȚIONAL PENTRU EDUCAȚIE FIZICĂ ȘI SPORT CONSIDERĂ PLANUL DE MĂSURI AL MINISTERULUI CA FĂCÎND PARTE DIN ACELE DOCUMENTE DE A CĂROR ÎNDEPLINIRE SE SIMTE RESPONSABIL.

ROLUL CONSILIILOR JUDEȚENE

La aplicarea acestor măsuri, consiliile județene pentru educație fizică și sport au un rol important, și anume acela de a sprijini inspectoratele școlare, conducerile de școli, cadrele de specialitate, de a înțelege și de a acționa în sensul importanței ce se acordă astăzi acestei activități. În acest sens, **consiliile județene pentru educație fizică și sport vor trebui ca, într-o perfectă înțelegere și colaborare cu inspectoratele școlare, să sprijine acțiunea de revizuire a structurii organizatorice a școlilor sportive și liceelor cu program de educație fizică existente.** Se va avea în vedere menținerea sau înființarea unor noi secții, numai în funcție de existența unei baze materiale corespunzătoare, a cadrelor cu calificare superioară, de perspectivă de dezvoltare a acestor secții raportată la activitatea cluburilor sportive din localitatea respectivă, la tradiția existentă și la politica generală a dezvoltării ramurilor de sport stabilită la ultima plenară a C.N.E.F.S.

Pentru perfecționarea activității profesorilor din aceste unități este necesar ca în afara cursurilor centrale organizate de federațiile de specialitate, la care vor fi invitați o parte dintre aceștia, **consiliile județene să inițieze, în cadrul cabinetelor metodice, acțiuni speciale pentru profesorii de educație fizică și antrenorii care lucrează în școlile sportive și liceele cu program special.** În afara unor expuneri și lecții practice, se impun ca **forme noi de perfecționare a acestor cadre: studiile și experimentele, înregistrările, testările, schimburile de opinii între profesorii din localități apropiate sau județe învecinate.**

BAZE SPORTIVE PENTRU PROCESUL DE INSTRUIRE

Sprijinirea materială a unităților de învățămînt, în special a celor de performanță, **pentru asigurarea unor baze proprii necesare desfășurării procesului de instruire, reprezintă o sarcină permanentă a consiliilor județene.** Acest sprijin poate fi concretizat prin acordarea unor fonduri, repartizarea unor materiale sau prin determinarea unor factori locali să contribuie la realizarea condițiilor necesare bunei desfășurări a activității.

Sarcini sporite revin consiliilor județene în aplicarea și a altor măsuri stabilite de Colegiul Ministerului Învățămîntului. **O atenție deosebită trebuie acordată competițiilor oficiale destinate elevilor și studenților, asigurîndu-se asistența tehnică necesară, un climat favorabil întrecerii corecte, precum și buna lor organizare, nu prin sfaturi, ci printr-o participare nemijlocită a comisiilor județene pe ramuri de sport.** Latura educativă a acestor competiții trebuie să preocupe mai mult factorii care concură la organizarea lor. De asemenea, măsura referitoare la **introducerea gimnasticii zilnice pentru elevi, cu o durată de 10 minute, trebuie bine concepută și pregătită,** pornindu-se de la ideea angrenării în susținerea ei a tuturor factorilor din școală.

La cursurile de perfecționare a educatorilor și învățătorilor, organizate în vacanțe de către inspectoratele școlare, specialiștii noștri vor trebui să-și aducă o contribuție mai directă pe plan organizatoric, metodic și material.

În sfîrșit, pentru susținerea acțiunii, deosebit de importantă, de convingere și antrenare a unui număr din ce în ce mai mare de elevi și studenți la practicarea educației fizice și sportului, **consiliile județene vor trebui să desfășoare un bogat program propagandistic pentru a determina o opinie favorabilă acestei activități în rîndul conducerilor de școli, cadrelor didactice și părinților.**

COLABORARE ÎNTRE TOȚI FACTORII

Apreciind încă o dată importanța măsurilor stabilite de Colegiul Ministerului Învățămîntului pentru continua sporire a rolului educației fizice și sportului în pregătirea tinerei generații, Consiliul Național pentru Educație Fizică și Sport va lua măsurile necesare pentru aplicarea planului adoptat, solicitînd în același timp tuturor organelor sale să sprijine efectiv și operativ aplicarea acestor măsuri. Este de apreciat, totodată, că importantele măsuri preconizate vor putea fi traduse integral în viață și cu aportul altor factori de răspundere, interesați în realizarea dezvoltării unui tineret sănătos, cu o capacitate de muncă corespunzătoare cerințelor, și în același timp capabil să realizeze performanțe care să consolideze prestigiul cucerit de mișcarea noastră sportivă.

Buna colaborare între organele sportive județene și cele de învățămînt în stabilirea direcțiilor principale de dezvoltare a educației fizice și a sportului trebuie să reprezinte o realitate, pornindu-se de la ideea majoră a obținerii unor rezultate valoroase în pregătirea pentru viață a tineretului.

LOTO-PRONOSPORT

AUTOTURISME LA ALEGERE ÎN LUNA FEBRUARIE

Și în luna februarie continuă — săptămînal — atribuirea de autoturisme la alegerea cîștigătorilor la toate concursurile și tragerile obișnuite.

Participanții cîștigători din luna februarie au la dispoziție o bogată și variată listă de autoturisme care cuprinde următoarele mărci și valori: MOSKVICI 408 cu caroserie 412 (57.700 lei), DACIA 1100 (55.000 lei), MOSKVICI 408 cu 4 faruri și radio (54.700 lei), SKODA S. 100 (53.090 lei), FIAT 850 (45.800 lei).

Participînd la tragerea Loto de mîine, puteți obține autoturisme la alegere și premii în bani.

NUMERELE EXTRASE LA CONCURSUL PRONOEXPRES NR. 5 DIN 3 FEBRUARIE

EXTRAGEREA I: 40 25 28 17 26 39. **FOND DE PREMII:** 1.410.671 lei din care 787.036 lei report categoria 1. **EXTRAGEREA a II-a:** 3 31 15 9 32 **FOND DE PREMII:** 646.692 lei din care 79.546 lei report categoria A.

FOND GENERAL DE PREMII: 2.057.363 lei din care 866.582 lei report.

Plata premiilor va începe în Capitală de la 11 februarie pînă la 20 martie; în țară de la 15 februarie pînă la 20 martie 1971 inclusiv.

PREMIILE TRAGERII LOTO DIN 29 IANUARIE

EXTRAGEREA I: Categoria 1: 1,1 variante a 100.000 lei; a 2-a: 8,1 a 13.707 lei; a 3-a: 15,8 a 7.027 lei; a 4-a: 36,65 a 3.029 lei; a 5-a: 117,50 a 945 lei; a 6-a: 281,90 a 394 lei.

REPORT CATEGORIA 1: 226.071 lei

EXTRAGEREA a II-a: Categoria A: 1 variantă 10% a 80.835 lei; B: 7 variante 10% a 11.555 lei; C: 14,3 a 5.655 lei; D: 18,5 a 4.372 lei; E: 39,55 a 2.045 lei; F: 55,55 a 1.456 lei.

AMBELE EXTRAGERI: Categoria Z: 1.608,9 variante a 100 lei.

Premiul de categoria 1 întreg de la extragerea I a revenit participantului Crișnic Eugen din Sibiu, iar premiul de categoria A 10% de la extragerea a II-a a revenit participantului Cerăceanu Mihail din Arad.

UNIVERSITATEA TIMIȘOARA ELIMINATĂ IN EXTREMIS DIN C. C. E.

În meci retur: H. G. Copenhaga — „U" Timișoara 10-6 (5-4)!

COPENHAGA, 3 (prin telefon de la trimisul nostru special). Handbalistele de la Universitatea Timișoara au ratat de puțin calificarea în semifinalele C.C.E., pierzînd, miercuri seara, meciul retur cu campioana Danemarcei, H.G. Copenhaga cu scorul de 6—10 (4—5). Deci, tot la o diferență de 4 goluri, așa cum pierduseră handbalistele daneze la Timișoara, numai că aceasta înscriind mai multe goluri în deplasare (10—14) au obținut „in extremis" trecerea în turul următor al acestei mari competiții europene.

Firește, că o asemenea eliminare este mai supărătoare, reprezentantele noastre fiind foarte aproape de a realiza prima lor mare performanță pe plan internațional. Din păcate, ele au pierdut această șansă din cauza unei excesive nervozități în repriza secundă, a unor repetate greșeli de apărare și a lipsei de precizie și de luciditate în ultimele minute ale jocului, cînd la scorul de 10—6 pentru daneze, jucătoarele române au avut mingea (min. 48 — min. 50), dar n-au fost capabile să fructifice această excelentă situație. Un singur gol înscris însemna calificarea! Dar...

În prima repriză Universitatea a jucat bine a condus chiar de două ori (1—0 în min. 3 și 2—1 în min. 7) și a reușit să facă față cu succes atacurilor bine dirijate de Rasmunssen. După pauză, însă, sistemul defensiv al timișorencelor, dar mai ales exasperanțele ratării din atac (la acest capitol au „excelat" Hrivniac, Popa și Rigo), au determinat ca formația daneză să se detașeze treptat și să ajungă la un avans de 4 goluri pe care l-a păstrat (cu mari emoții...) pînă la urmă.

În general, meciul nu a fost prea spectaculos, ambele echipe abuzînd de atacuri lungi, de obstrucții în apărare. Superioare și pe plan fizic danezele s-au străduit și au reușit în bună parte să mențină acest stil de joc, care le-a adus o calificare pe... linia de sosire.

Punctele au fost înscrise de **Rasmunssen (5), Sorensen (3), Christensen** și **Christiansen** pentru H.G. Copenhaga, **Metzenrath (2), Popa, Rigo, Pișcu** și **Onofraș** pentru Universitatea. Au arbitrat **V. Hautbrahen** și **L. Van Loon,** ambii din Olanda.

Hristache NAUM

DUKLA JIHLAVA ÎNVINSĂ PE TEREN PROPRIU

După disputarea a 30 de etape, în campionatul cehoslovac de hochei pe gheață, pe primul loc a trecut formația Z.K.L. Brno cu 39 p, urmată de Dukla Jihlava cu 37 p. În etapa a 30-a, fostul lider Dukla Jihlava a pierdut pe teren propriu cu 2—3 (1—0, 0—3, 1—0) în fața formației Slovan Bratislava.

★

Campionatul unional de hochei pe gheață a programat două noi partide. Echipa T.S.K.A. Moscova a învins cu scorul de 11—6 (5—1, 6—0, 0—5) pe Traktor Celiabinsk iar Spartak Moscova a dispus pe teren propriu cu 5—4 (2—1, 2—3, 1—0) de formația Sibir Novosibirsk.

MECIURI DE HANDBAL PE CONTINENT

În primul joc dintre reprezentativele masculine de handbal ale **Franței** și **Elveției,** disputat la Mulhouse, victoria a revenit gazdelor cu scorul de 11—8 (6—4).

La Viena, au avut loc mai multe întîlniri între selecționatele Austriei și Olandei. În primul meci feminin, handbalistele austriece au învins cu 11—10 (6—5), iar cel de al doilea s-a terminat la egalitate: 12—12 (8—6). Partida între formațiile masculine a revenit olandezilor cu 18—16 (9—8).

Peste 5000 de spectatori au urmărit la Göteborg întîlnirea dintre primele reprezentative ale Suediei și R.F. a Germaniei. Gazdele au condus cu 13—9 și 14—11 (min. 52), dar la sfîrșit tabela de marcaj a indicat un scor egal: 14—14 (9—6).

În continuarea turneului nordic, selecționata masculină a R.F. a Germaniei a jucat la Roenne cu Danemarca. Victoria a revenit la mare luptă echipei daneze cu 20—19 (10—8).

„JOC PENTRU PLĂCEREA VICTORIEI"

(Urmare din pag. 1)

tehnica va fi pusă la punct și în ceea ce o privește pe Mihalca, trebuie să găsim mai mult loc la antrenamente și pentru dublu. Nora mi-a lăsat o bună impresie în meciul cu jucătoarele sovietice, mai ales datorită forhandurilor sale numeroase și reușite. În general, fetele noastre au fost mai active și ele fac eforturi ca să joace agresiv și împotriva adversarelor atacante. Acum, pregătirile vor fi reluate la București, conținutul lor urmînd să fie foarte consistent, tehnic și fizic. Această perioadă se va încheia odată cu participarea la internaționalele Angliei, unde vom întîlni alte două adversare dificile: Schöler și Simon, cu care Maria și Nora nu s-au mai confruntat de mult. Apoi vom efectua ultimul stagiu de antrenament, mai mult de acomodare tehnico-tactică. Iar după aceea... e prea devreme acum să spun ce se va mai întîmpla".

● La cîteva minute după succesul în fața Zoei Rudnova, Maria Alexandru a fost supusă unui adevărat foc concentric de întrebări din partea numeroșilor ziariști prezenți la Ostrava. Astfel, ea a fost întrebată cum de reușește să mențină de atîția ani printre fruntașele acestui sport și cum a putut să facă față asaltului generației mai tinere. Prin intermediul Ellei Constantinescu (care a făcut și oficiul de translatoare), Maria a spus că singurul secret al longevității ei în performanță este pregătirea continuă, fără nici o întrerupere. O altă întrebare adresată campioanei României s-a referit la scopul pentru care ea practică tenisul de masă ca sport de performanță: este cumva tentată de călătoriile numeroase, de faptul că are ocazia să cunoască atîta lume, să lege noi prietenii? Răspunsul Mariei a fost simplu: „Performanța, după mine, nu înseamnă altceva decît cucerirea victoriei. Eu pentru aceasta joc, pentru victorie".

● Ungurii au constituit o adevărată revelație a individualelor (după ce la echipe nu se văzuseră) : trei titluri cîștigate, iar finala de simplu masculin disputată în familie.

● În schimb, iugoslavii (cu cei mai buni oameni) și Gomoskov au recoltat înfrîngeri după înfrîngeri.

● Luptă formidabilă în scopul selecționării în team-ul cehoslovac pentru Nagoya. Cele patru locuri sînt asaltate de șase jucători de valori apropiate : Orlovski, Turai, Kunz, Stanek, Kolarovici și Miko. Doar Orlovski este sigur pînă acum de postul de titular.

● Deși au concurat la o valoare bună, primele patru „europene", Alexandru, Rudnova, Vostova, Grinberg, pot atinge cote superioare în Japonia.

24 DE ECHIPE ÎN CELE 5 GRUPE DE CALIFICARE PENTRU C. E. DE BASCHET MASCULIN

Au fost definitivate datele turneelor de calificare pentru campionatul european de baschet masculin, care va avea loc în luna septembrie în R.F. a Germaniei. Cele 24 de formații participante au fost împărțite în 5 grupe:

ANKARA, *26—30 mai:* Turcia, Iugoslavia, Finlanda, Austria, R.A.U.;

LE MANS, 30 *aprilie—3 mai:* Franța, Cehoslovacia, Grecia, Scoția, Elveția;

KATOWICE, *19—23 mai:* Polonia, Ungaria, ROMANIA, Danemarca, T. Galilor;

CAGLIARI, *29 mai — 2 iunie:* Italia, Bulgaria, Belgia, Anglia, Albania;

TEL AVIV, *16—18 mai:* Israel, Spania, Suedia, Olanda.

Reamintim că primele două clasate din fiecare grupă se vor califica pentru întrecerile din toamnă.

ULTIMELE REZULTATE DE LA WIJK AAN ZEE

HAGA, 3 (Agerpres). — În cadrul festivalului șahist de la Wijk aan Zee (Olanda) s-au desfășurat și două turnee masculine secundare de cîte 10 concurenți. Participînd la unul din aceste turnee *Alexandra Nicolau a ocupat locul 3 cu 5 puncte,* în urma iugoslavului Sakovici și a englezului Cafferty, care au realizat 6 puncte fiecare. În celălalt turneu reprezentantul nostru *Emil Ungureanu a ocupat locul 2 cu 6 puncte,* în urma iugoslavului Krnici — 6½ p.

sportul în lume

Retrospective atletice '70

„PANTOFUL DE AUR" A REVENIT LUI JEAN CLAUDE NALLET ȘI RENATEI MEISSNER

RENATE MEISSNER

JEAN-CLAUDE NALLET

Ideea lansată acum doi ani de către Jan Poppr, cunoscutul specialist în atletism al cotidianului **„Ceskoslovenski Sport"** a prins rădăcini și astfel, ancheta ce-și propune alcătuirea unui clasament anual al celor mai buni alergători de pe continent începe să dobîndească prestigiul tradiției. După două ediții al căror laureați au fost **Dave Hemery** (Marea Britanie) și **Irena Kirszenstein** (Polonia) în 1968 și **Mihail Jelev** (Bulgaria) și **Nicole Duclos** (Franța) în 1969, cîștigătorii ai trofeului „pantoful de aur" pentru sezonul 1970 au fost desemnați **Jean Claude Nallet** (Franța) și **Renate Meissner** (R.D.G.).

Misiunea celor 141 de specialiști din 22 de țări europene care și-au exprimat sufragiile în recenta anchetă a fost mai dificilă anul acesta. În stabilirea unei ierarhii în atletism trebuie avute în vedere atît performanța (sau performanțele) cifrice obținute de sportivii respectivi, cît și locurile ocupate în concursurile internaționale de importanță majoră ale anului. Or, acestea (Jocuri Olimpice, Campionate europene) au lipsit în 1970, participanții la anchetă neavînd astfel la îndemînă criteriul care la primele două ediții se arătase determinant. Putem susține fără umbră de dubiu veridicitatea rezultatelor finale ale referendumului cel puțin în ceea ce-i privește pe cîștigătorii trofeelor. Atît Nallet cît și Meissner au dominat clar cîte două probe cu rezultate foarte bune.

Atletul francez a întrunit marea majoritate a voturilor, avînd un avans substanțial față de al doilea clasat, **Evgheni Arzanov** (U.R.S.S.), pe care îl considerăm revelația anului. Arzanov n-a pierdut nici o cursă de 800 m în întregul sezon, învingîndu-i categoric pe toți fruntașii europeni ai probei. Pe locul trei, **Ian Stewart** (Marea Britanie), autorul unui record european de 5 000 m, dar al cărui sezon s-a limitat doar la cursa din cadrul Jocurilor Commonwealth-ului. Performanța noului recordman continental la 1500 m — **Jean Wadoux** — 3:34,0 i-ar fi dat dreptul să spere la un loc pe podium, dar el a fost învins în întrecere directă de mai mulți atleți (Norpoth, Arese etc.). Al cincilea clasat — **Guy Drut** — n-a pierdut decît în fața americanilor și se pare că va revendica locul liber lăsat de Ottoz în fruntea hurdler-ilor din Europa. **Valeri Borzov** (URSS) ar fi ocupat cu siguranță un loc mai bun, dar numeroasele accidentări i-au fragmentat evoluția. Deocamdată, el rămîne singura speranță europeană într-o medalie olimpică în proba de 100 m.

La femei, recordul mondial al Renatei Meissner a cîntărit mai greu decît cele ale greu separabilelor **Karin Balzer** și **Tereza Suknievicz.** Credem că aceasta a fost „ordinea triplă", indicată de aproape toți cei care au răspuns la anchetă, întrucît a patra clasată are cu trei sute de puncte mai puțin. De remarcat că în primele cinci locuri găsim patru atlete din R.D. Germană, lucru ce ne reamintește maniera în care această țară a cîștigat „Cupa Europei". **Valeria Bufanu** ocupă locul 14 și, cu siguranță ar fi intrat în primele zece locuri ale clasamentului dacă forma din noiembrie ar fi fost atinsă cu două sau trei luni mai devreme.

Simbolicul „pantof de aur" va fi acordat merituoșilor cîștigători în luna mai, la Ostrava, cu prilejul unui concurs la care vor participa mulți atleți din cei care figurează pe locurile de onoare ale anchetei.

Vladimir MORARU

CEI MAI BUNI ALERGĂTORI AI EUROPEI ÎN 1970

BĂRBAȚI

1. Jean Claude Nallet (Fr.) : 400 m 45,1 și 400 m.g. 48,6	1210,5 p
2. Evgheni Arzanov (U.R.S.S.) 800 m, 1:45,5,	970 p
3. Ian Stewart (M. Britanie) 5000 m, 13:22,8, R.E.,	924 p
4. Jean Wadoux (Franța) 1500, 3:34,0 RE și 5000 m 13:28,0	614 p
5. Guy Drut (Franța) 110 mg, 13,3,	548 p
6. Francesco Arese (Italia) 1500 m, 3:38,7	437 p
7. Valeri Borzov (U.R.S.S.) 100 m, 10,3 și 200 m 20,5	428 p
8. Ronald Hill (M. Britanie) maraton	353 p
9. Josef Plachy (Cehoslovacia) 800 m 1:45,9	296,5 p
10. Mihail Jelev (Bulgaria) 3000 m ob. 8:29,4	295,5 p

FEMEI

1. Renate Meissner (R.D.G.) 100 m 11,0 R.M.E. și 200 m 22,7	1298 p
2. Karin Balzer (R.D.G.) 100 mg 12,7 R.M.	1185 p
3. Tereza Suknievicz (Polonia) 100 mg 12,7 R.M.E. și 200 mg 25,8 R.M.E.	1056 p
4. Gunhild Hoffmeister (R.D.G.) 800 m 2:01,8 și 1500 m 4:15,3	774 p
5. Karin Burneleit (R.D.G.) 800 m 2:02,2 și 1500 m 4:12,2	490 p
6. Maria Sykora (Austria) 400 m 52,8 și 800 m 2:01,9	441 p
7. Cristel Frese (R.F.G.) 400 m 52,4	374 p
8. Ingrid Mickler (R.F.G.) 100 m 11,3 și 200 m 23,3	371 p
9. Collette Besson (Franța) 400 m 52,6	234 p
10. Annelie Jahns (R.D.G.) 100 mg 12,9 și 200 mg 25,8 R.M.E.	205 p
...	
14. Valeria Bufanu (România) 100 mg 12,9 și 200 mg 25,9	137 p

C. E. de patinaj artistic

TREI PERECHI SOVIETICE PE PODIUMUL LAUREAȚILOR

La Zürich au continuat întrecerile probei masculine din cadrul C.E. de patinaj artistic prin desfășurarea figurilor impuse. Prezentîndu-se într-o formă excelentă, patinatorul cehoslovac *Ondrej Nepela* s-a instalat autoritar în fruntea clasamentului, asigurîndu-și un avantaj substanțial pentru obținerea victoriei. El este talonat de sportivii sovietici Cetveriuhin și Volkov, care au impresionat de asemenea prin acuratețea execuțiilor pe gheață. Iată, de altfel, clasamentul probei după cele 6 figuri:

1. Ondrej Nepela (Cehoslovacia) 9/1164,6 p. 2. Serghei Cetveriuhin (U.R.S.S.) 18/1118,2 p. 3. Serghei Volkov (U.R.S.S.) 27/1094,8 p. 4. Jan Hofmann (R.D.G.) 42/1048,7 p. 5. Guenter Anderl (Austria) 47/1041 p. 6. Haig Oundjian (Anglia) 52/1031,7 p. 7. Iuri Ovcinikov (U.R.S.S.) 66,5/1011,8 p. 8. Jacques Mrozek (Franța) 80/997,6 p. *Reprezentantul țării noastre, Gh. Fazekaș, ocupă locul 19 cu 166/923,9 p.*

Primul titlu european a fost atribuit aseară perechii sovietice Rodnina — Ulanov, care a fost urmată de Smirnova — Suraikin (U.R.S.S.) și Karelina — Proskurin (U.R.S.S.).

TELEX

Numeroși spectatori au urmărit pe stadionul Nacional din Santiago de Chile întîlnirea internațională amicală de fotbal dintre selecționatele Chile și R.D. Germane. Oaspeții au obținut victoria cu scorul de 1—0 (1—0), prin golul marcat de atacantul central Kraische. În primul meci, echipa R.D. Germane a cîștigat cu 3—0 (2—0).

■

În ziua a doua a concursului internațional atletic de sală de la New York, Lee Evans a cîștigat proba de 600 y cu 1:10,5. În proba de o milă, pe primul loc s-a clasat americanul Marty Liquori — 4:00,6. Săritura cu prăjina s-a încheiat cu victoria lui Scott Hurley cu 5,03 m.

■

În cadrul concursului internațional de patinaj viteză de la Inzell (R.F.G.), sportiva japoneză Ida Kaname a terminat învingătoare în două probe: 1 000 m în 1:31,3 și 3 000 m în 4:53,4. Proba masculină de 1 000 m a fost cîștigată de japonezul Osamu Naito cronometrat în 1:24,5. Olandezul Van Dijk s-a clasat primul în cursa de 3 000 m — 4:21,4.

■

Criteriul european de juniori la schi a continuat la Jahorina (Iugoslavia) cu desfășurarea probei feminine de slalom uriaș. Victoria a revenit schioarei elvețiene Silvia Stump, cronometrată cu timpul de 1:15,68. Cîștigătoarea probei de slalom special, vest-germana Pamela Behr, a ocupat locul doi cu 1:18,08, urmată de Maria Feirsinger (Austria) 1:13,35 și Rita Schnider (Elveția) — 1:18,47.

■

Proba feminină de ștafetă 3x5 km din cadrul concursului internațional de schi fond, de la Adelboden (Elveția) s-a încheiat cu victoria formației Norvegiei (Bente Holberg, Ingrid Storedale, Annemarie Nostvik), cronometrată în 1h 12:54,7. Pe locul secund s-a clasat echipa U.R.S.S. cu timpul de 1h 13:41,7.

■

Continuîndu-și turneul în R. F. a Germaniei, reprezentativa masculină de handbal a U.R.S.S. a jucat la Regensburg cu o selecționată regională. Handbaliștii sovietici au cîștigat cu scorul de 24—17 (8—12).

REGIZORII AU CUVINTUL

Dacă n-o fi fost depășit între timp, recordul de „durată" într-o partidă de tenis aparține americanilor Ted Schroeder - Bob Falkenburg și Pancho Gonzales-Hugh Stewart, care, într-un memorabil dublu, la Newport în 1948, și-au disputat ganzele de-a lungul a nu mai puțin de 6 ore și 10 minute, pînă la stabilirea scorului final: 36—34 (!), 3—6, 4—6, 6—4, 19—17 pentru primii.

Nu știm cîți spectatori au venit să asiste la această partidă-maraton, dar bănuim cîți au fost la sfîrșitul ei: foarte puțini sau nici unul. Căci, oricît ar fi de pasionat pentru tenis, să stai un sfert de zi în tribună pentru a vedea decise toate punctele de deuce (citește „ius") și pentru ca unul din adversari să obțină cele două ghemuri „de vis" care să pună capăt seturilor lungi — este totuși prea mult.

Statistica ne mai arată că la Wimbledon, turneul turneelor, cel mai disputat meci a fost, acum doi ani, între Gonzales (tot bătrînul Pancho...) și Pasarell: 22—24, 1—6, 16—14, 6—3, 11—9. Deci, 112 ghemuri pînă la breakul decisiv...

Ei bine, la vară, spectatorii Wimbledon-ului nu vor mai prinde rădăcini în tribună pentru a vedea cu propriii lor ochi pe cîștigătorii cei mai tenaci. 13 ghemuri, atîta va fi plafonul maxim al unui set. Bătrînul turneu adoptă, după 95 de ani de existență, sistemul seturilor scurte: „tie-break". Dacă scorul ajunge egal la 6—6, atunci în al 13-lea ghem (fatal!) se va servi alternativ și — dispărînd avantajul bombelor în careu — cine cîștigă a patra minge, cîștigă și setul. Pe scurt!

Nu intenționăm să facem o apreciere a noului sistem. De ajuns să spunem că el face să treacă în amintire un întreg capitol al armelor de luptă în tenis, ca și în orice altă disciplină sportivă numit — dirzenie. Dar, se pare că astăzi, soluțiile expeditive sînt mai căutate. Vom preciza, de ce.

Seturile scurte la tenis convin, în primul rînd, televiziunii. Pe programul Tv., îndeobște aglomerat, partidele-maraton sînt puțin gustate. Iar turneul de la Wimbledon, ca și cel de la Forest Hills (care, anul trecut, a inovat cu adoptarea tie-breakului), sînt în mare parte dependente, financiar bineînțeles, de societățile de televiziune. Acestea mai cer și alte reforme în tenis: tricouri colorate, mingi galbene — care se văd mai bine pe micul ecran.

Nu e curios, ca tradiții sportive, care au rezistat timp de decenii, să fie aruncate la arhivă de un grup de regizori de la B.B.C.?

Radu VOIA

CALEIDOSCOP

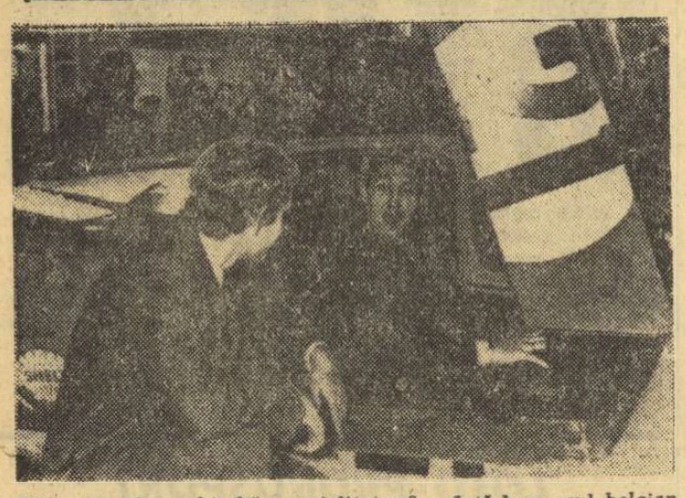

Eddy Merckx schimbă specialitatea?... Iată-l pe asul belgian al pedalei la volanul unui Ferrari 512, discutînd cu compatriotul său, celebrul automobilist Jackie Ickx. Deocamdată, numai ca vizitator al Salonului Auto, de la Bruxelles

OCHI ELECTRONICI LA J. O.

Încă o noutate tehnică la Jocurile Olimpice de iarnă programate în 1972 la Sapporo. Specialiștii japonezi au pus la punct o instalație de „ochi electronici", care va măsura lungimea atinsă de săritorii pe schiuri. Este vorba de o adevărată premieră mondială, care va permite măsurători cu o exactitate de pînă la 30 cm. La concursurile actuale, unde funcționează ochii... umani ai arbitrilor, greșelile pot fi și de peste 1 m.

CU PORȚILE ÎNCHISE...

Două echipe de hochei pe gheață din Helsinki se bucură de o mare priză la public. Este vorba de IFK și Jokkerit, care activează în prima divizie. Meciurile lor fac tribune pline.

Nu același lucru se poate spune însă despre o altă echipă din capitala finlandeză, Peikot, formație de divizia secundă. Conducerea clubului Peikot — Helsinki s-a hotărît, de aceea, ca meciurile pe care le va susține „acasă", să se desfășoare cu porțile închise. Motivul este de ordin financiar. Într-adevăr, în cazul în care nu sînt admiși spectatori, clubul plătește numai 200 de coroane finlandeze pentru chiria patinoarului, față de 700 coroane cît ar fi trebuit să plătească dacă s-ar fi vîndut și bilete de intrare.

Or, pînă acum, la meciurile echipei Peikot nu au asistat niciodată mai mult de 50 de persoane!

ÎMPOTRIVA SUPERSTIȚIILOR

Henri Elende, înaltul comisar pentru problemele sportului din Congo (Kinshasa) a anunțat declanșarea unei campanii împotriva superstițiilor pe terenurile de fotbal. Într-adevăr, s-a dovedit că jucătorii multor echipe congoleze obișnuiesc să îngroape diferite amulete în fața porții formațiilor adverse pentru ca balonul să intre mai ușor în plasă... Elende, fost participant la J. O. din 1964 la proba de săritură în înălțime, a făcut cunoscut că echipele găsite vinovate vor fi penalizate cu pierderea punctelor puse în joc și cu amenzi.

138 283 KILOMETRI

Maratonistul vest-german August Blumensat, care locuiește în orașul Essen, a împlinit 60 de ani, dar continuă să practice alergările în mod curent. După cum a declarat el, în activitatea sa sportivă, începută în anul 1928 și pînă astăzi, a alergat, în concursuri și antrenamente 138 283 km, ceea ce reprezintă de trei ori și jumătate înconjurul Pămîntului. Din 931 concursuri la care a participat, Blumensat a cîștigat 525, atît la individual cît și în clasamentul pe echipe.

CÎNTEC ȘI BOX

L-ați ascultat, desigur pe cîntărețul de muzică ușoară și actorul Sammy Davis jr. L-ați apreciat și ca activ luptător pentru drepturile negrilor din S.U.A.

Frank Sinatra, care a descoperit calitățile vocale ale noului „star", îl caracterizează astfel: **„Sammy are parcă dinamită în el. Cînd îl privești, ai impresia că în curînd se va înălța în văzduh. Posedă agerime și elasticitate naturală, este excelent pregătit din punct de vedere fizic".** Și iată părerea lui Sammy Davis jr. însuși: **„Sînt onorat de aprecierile maestrului meu. Consider însă că sportul și în special boxul mi-au ajutat mult în cariera mea de cîntăreț și actor!".**

Sammy Davis jr. s-a născut în Harlem. De la vîrsta de 6 ani, numele său a apărut pe afișe. Sammy juca pe scenă rolul unui mic negru, care în vis devine președinte. Adevărata sa carieră a început însă mult mai tîrziu și pe alte căi. Este suficient să spunem că atunci cînd l-a văzut pentru prima oară Frank Sinatra, viitorul cîntăreț își exercita, pe ring, meseria de boxer profesionist...

MARIUS!

Portarul echipei belgiene de handbal, H.C. Cordijke, a devenit faimos prin maniera în care apără loviturile de la 7 metri. **„Din cinci lovituri, cel mult una poate fi transformată de adversari"** a declarat el cu mîndrie. Secretul său nu constă, însă, după cum s-ar putea crede, în viteza de reacție ci în... grimasele pe care le face în fața celui ce are de executat lovitura. Trebuie să se recunoască faptul că și pentru aceasta este nevoie de talent și chiar de antrenament. Portarul belgian le are pe amîndouă, pentru că el nu este altul decît un cunoscut clown de circ: Marius.

Numele său stă scris pe afișele de spectacole în arenă (unde apare ca profesionist) și aceleași ale meciurilor de handbal (aici figurînd ca simplu amator).

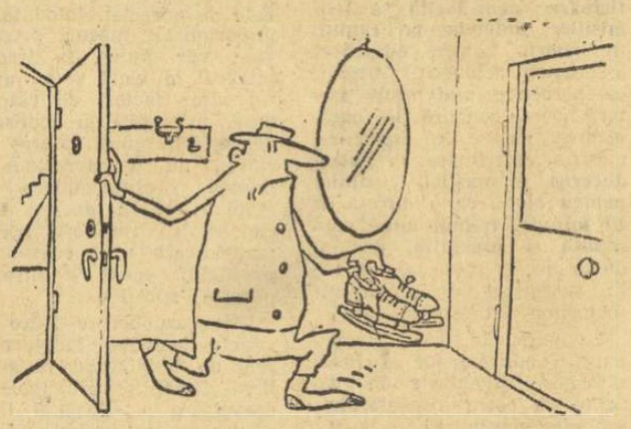

La ore tîrzii...
(Din *„Ogoniok"*-Moscova)

ȘTIRI • ULTIMELE ȘTIRI • ULTIMELE ȘTIRI • ULTIMELE

WRIGHT CÎȘTIGĂ CROSUL DE LA SAN SEBASTIAN

Tradiționalul cros de la San Sebastian a revenit în acest an englezului Wright. Învingătorul a sosit înaintea spaniolilor Haro și Salgado, încheind cei 10 km în 32:18,2.

PARTIZAN BELGRAD — SANTA FE BOGOTA 1—1

În cadrul turneului pe care îl întreprinde în Columbia, Partizan Belgrad a întîlnit la Bogota formația Santa Fe. Fotbaliștii iugoslavi au obținut victoria cu scorul de 1—0 (1—0), prin golul înscris de Gligorovski

LA SAPPORO AU SOSIT PRIMII CONCURENȚI

Duminică încep la Sapporo întrecerile săptămînii preolimpice de iarnă, la care și-au anunțat participarea 260 de sportivi din 23 de țări. Ieri au sosit în localitate primii concurenți din Finlanda, Franța și Cehoslovacia, iar astăzi sînt așteptați 160 de sportivi din Suedia, Elveția, Austria, Italia și R. F. a Germaniei.

NAȚIONALA DE BASCHET INVITATĂ LA JUAN LES PINS

Aseară a sosit pe adresa F.R. Baschet o invitație din partea clubului Olympique Antibes, în care se propune echipei naționale masculine participarea la tradiționalul turneu (10—12 aprilie) de la Juan les Pins (Franța).

ASEARĂ ÎN CAMPIONATUL EUROPEAN DE FOTBAL

Aseară s-au reluat meciurile din campionatul european de fotbal. Iată rezultatele:

Grupa a III-a, La Valetta: MALTA — ANGLIA 0—1 (0—1)

Grupa a IV-a, La Nicosia: CIPRU — IRLANDA DE NORD 0—3 (0—0)

Alte amănunte și clasamentele la zi, în ziarul de mîine.

MATSON — FEUERBACH 2—1

În concursul atletic de la Albuquerque, Randy Matson (20,72 m) a obținut cea de a doua victorie din acest an asupra mai tînărului său rival, Feuerbach (20,17 m), de care a fost învins săptămîna trecută.

Redacția și administrația: str. Vasile Conta nr. 16; telefoane: centrală 11.10.05, secția corespondenți 11.51.09, interurban 72 și 286; telex: sportrom buc. 180. Tiparul „I. P. Informația", București 40368

PROLETARI DIN TOATE ȚĂRILE, UNIȚI-VĂ!

sportul

ZIAR AL CONSILIULUI NAȚIONAL PENTRU EDUCAȚIE FIZICĂ ȘI SPORT

ANUL XXVI — Nr. 1163 (6597) | 4 PAGINI 30 BANI | Vineri 5 februarie 1971

ÎNVINGÎND CU 18-10 PE HELLAS STOCKHOLM

STEAUA S-A CALIFICAT ÎN SEMIFINALELE C.C.E. LA HANDBAL

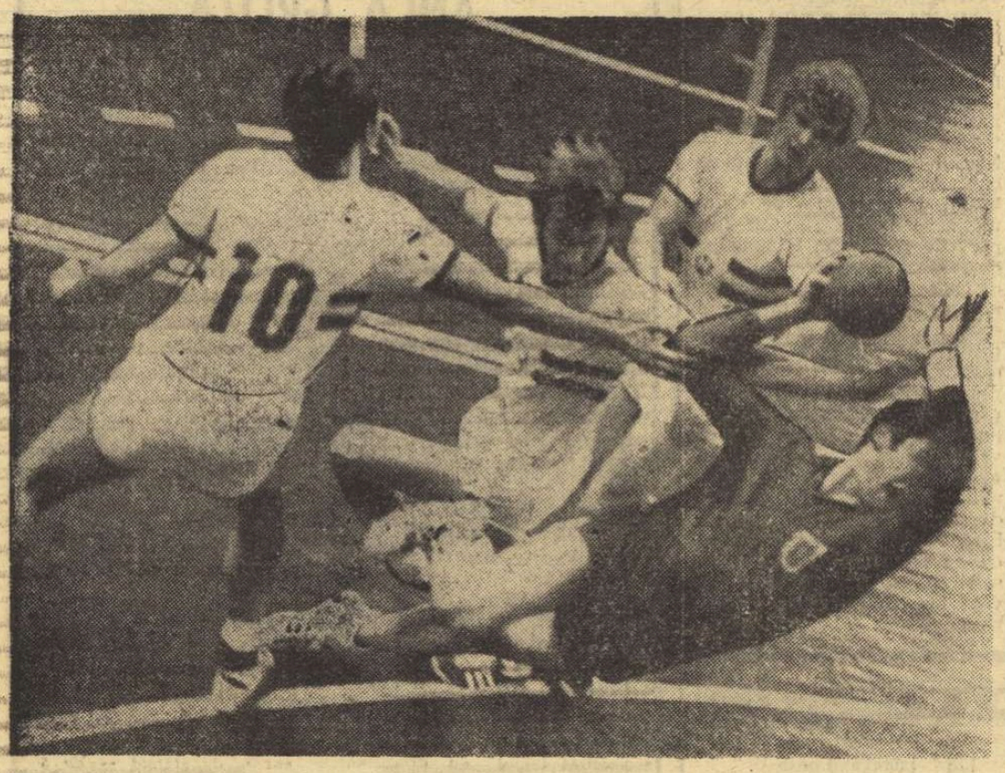

Handbaliștii de la Steaua au confirmat așteptările ! Ieri, ei au învins de o manieră netă formația Hellas Stockholm (18—10) obținînd calificarea în semifinalele C.C.E. Despre spectaculozitatea și dinamismul partidei vorbește grăitor și imaginea realizată de fotoreporterul nostru Dragoș NEAGU, în care trei suedezi (Wedelin, D. Eriksson și Aberg) „trag" de Marinescu.

(Citiți cronica în pag. a IV-a).

DIMENSIUNI SPORTIVE ÎN ANII CINCINALULUI

ACTIVITATEA SPORTIVĂ — GENERATOR DE SĂNĂTATE — ÎN ATENȚIA ORGANELOR LOCALE

Terenuri de sport și locuri de agrement în schița de sistematizare a municipiului Iași

Mă achit de o plăcută obligație răspunzînd solicitării ziarului dv. Voi creiona în linii mari imaginea preocupărilor noastre pentru sporirea fondului material necesar activităților cu caracter sportiv în municipiul Iași. Interesul organelor locale în această direcție se manifestă complex, începînd cu asigurarea condițiilor pentru cei mici de a face și a îndrăgi sportul, apoi pentru cei mari de a practica disciplina îndrăgită sau sportul de performanță și pentru cei mai în vîrstă de a-și petrece timpul liber în cadrul odihnitor al parcurilor și zonelor de agrement.

In anii cincinalului încheiat s-au amenajat, cu precădere în noile zone de locuințe, 30 de locuri de joacă pentru copii, dotate cu diverse aparate care să-i distreze și să-i fortifice. În Parcul Expoziției din cartierul Copou și în punctul Podul Roș din vecinătatea noului cartier Socola-Nicolina au fost rezervate spații mai mari, special dotate pentru joacă. În cadrul ștrandului central s-a executat un bazin de înot pentru copii. S-au amenajat terenuri de sport bituminate pentru volei, baschet sau handbal în curtea unor școli generale și licee, iar la Liceul nr. 8 și Grupul școlar de chimie s-au construit săli de sport. La Institutul agronomic s-a ridicat, de asemenea, o sală de sport. La uzina mecanică „Nicolina" a fost dată în folosință o popicărie acoperită, cu 4 piste, iar alta este în curs de reali-

IOAN MANCIUC
primar al municipiului Iași

(Continuare în pag. a 2-a)

La 18 și 22 februarie la București și Alma Ata

STEAUA — BUREVESTNIK ÎN C.C.E. LA VOLEI

Au fost stabilite definitiv datele meciurilor Steaua — Burevestnik Alma Ata *din cadrul sferturilor de finală ale „Cupei campionilor europeni" la volei (masculin). Cele două echipe se vor întîlni la 18 februarie, la București și la 24 februarie, la Alma Ata.*

Corespondență din Brazilia

RAPID A PIERDUT LA SCOR: 0-5 MECIUL CU F.C. PORTUGUESA!

- Răducanu a primit primele trei goluri parabile și a fost înlocuit
- Costea nu se încadrează în apărare
- Absența lui Neagu a fost puternic resimțită de echipă

SAO PAULO, 4 (prin telefon, de la trimisul nostru special).

Am așteptat într-adevăr cu nerăbdare jocul echipei Rapid cu F.C. Portuguesa, însă nu am crezut nici prin cele mai negre visuri că va trebui să transmit un eșec de dimensiunile acestui 0—5, deși eram avizat de performanțele recente ale adversarilor de aseară ai Rapidului (3—0 cu Ujpest Budapesta și 2—0 cu Sparta Praga).

N-am putut crede, pentru că am fost convins că jucătorii Rapidului, flatați de presa de aici se vor comporta la un nivel de joc acceptabil și vor rezista dorinței aprinse de pe acest pămînt al fotbalului, de a înscrie goluri și iar goluri. Cuvîntul GOLEADA exprimă această sete de goluri pe care au avut-o miercuri seara jucătorii gazde și cei aproape 8 000 de spectatori de pe stadionul Pacaembu.

Dacă s-a realizat acest 0—5 vina este a jucătorilor Rapidului, care s-au dovedit neputincioși în fața avalanșei de atacuri ale fotbaliștilor de la Portuguesa. Îmi revenea în minte acea echipă Rapid care a surclasat pe stadionul Republicii pe F.C. Curitiba (învingătoarea de acum cîteva săptămîni a echipei Franței) și refuzam să cred că Răducanu a putut primi trei goluri în 40 de minute ! Da, același Răducanu, alintat de noi acasă și, mai mult, aici de întreaga presă și de spectatori, care vorbeau de el ca de portarul nr. 1 al lumii. Răducanu n-a rezistat îngîmfării și ca urmare **a primit gol în min. 2 (Gabinio), un gol parabil.** Descumpănirea este ușor de imaginat. Rapid a încercat să intre în joc. **În min. 30 Petreanu a ratat egalarea,** dar imediat, **în min. 34 Luis Americo a ridicat scorul la 2—0 și golul a fost, de asemenea, parabil. În min. 38 Gabinio a înscris al treilea gol și din acest moment a început degringolada.** Răducanu a fost înlocuit cu Rămureanu, însă revenirea echipei nu s-a mai produs. F.C. Portuguesa a stăpînit terenul și, o echipă adversă ai cărei atacanți nu țineau mingea, astfel că gazdele ajungeau repede în careul rapidist unde

Marius POPESCU

(Continuare în pag. a 3-a)

Zoia Rudnova și Rita Pognova surprinse de reporterul nostru fotograf, Dragoș Neagu, la antrenament, ieri, în sala Floreasca

Astăzi, de la ora 10, în sala Floreasca,

ÎNCEP „UNIVERSITARELE" DE TENIS DE MASĂ

Participă reprezentanți a 15 țări, de pe 4 continente,

Astăzi începe, în sala Floreasca, turneul internațional universitar de tenis de masă. Competiție de anvergură — reunind concurenți din 15 țări, de pe 4 continente — **„Universitarele" de tenis de masă reprezintă prima transpunere în practică a inițiativelor lansate de U.A.S.R. în cadrul Federației internaționale a sportului universitar.** În acest context, al unui dublu debut, ni se pare semnificativă declarația lui **Ali Abali,** președintele federației turce de specialitate : **„Ca ziarist și oficial am mai fost de multe ori în România și cunosc capacitatea dv. organizatorică. De aceea, nu mă îndoiesc că și această competiție studențească va constitui un succes".**

La Floreasca, în cursul zilei de ieri, pe măsură ce avioanele și trenurile aduceau în București concurenții (primele sosite — sîmbătă — cele 6 jucătoare din R.P.D. Coreeană, ultimii așteptați, azi, cei din R.A.U.), mesele de joc au și cunoscut animația pregătirilor. Alături de celebrități ale tenisului de masă, ca **Zoia Rudnova** și **Stanislav Gomoșkov,** se antrenau jucători fără „cărți de vizită" din **Cuba, Israel** și alte țări, toți însă animați de aceeași dorință de a se cunoaște și împrieteni prin sport. De altfel, multipla campioană sovietică **Zoia Rudnova,** studentă în anul IV la Institutul de limbi străine din Moscova și **una din cele mai redutabile competitoare la apropiatele „mondiale" din Japonia,** ne-a declarat că **speră ca întrecerile de la București să constituie preludiul fericit al unor tradiționale întreceri internaționale universitare ale jucătorilor de tenis de masă.**

Așadar, azi la ora 10, echipele masculine vor începe întrecerile primei zile în cadrul grupelor preliminare. Întrucît s-au primit multe înscrieri, au fost alcătuite patru grupe preliminare. Iată-le :

GRUPA I : U.R.S.S., Turcia, Malta, R.F.G. ;

GRUPA a II-a — Cehoslovacia, R.A.U., Italia, Cuba;

GRUPA a III-a — Ungaria, Bulgaria, Iran ;

GRUPA a IV-a : România, Austria, Israel.

Cîștigătoarele grupelor se vor întîlni în turneul final pentru locurile 1—4.

La ora 16 va avea loc ceremonia de deschidere a competiției, în continuare (pînă la ora 19) desfășurîndu-se partidele masculine și cele ale grupei feminine, în care sînt înscrise echipele R.P.D. Coreene, Bulgariei, U.R.S.S., R.F.G., României.

Studenții români participă cu următoarele echipe : **Eleonora Mihalca, Carmen Crișan, Maria Korodi, Iudith Krejec, Hajnal Korodi, Roberta Toma** (feminin) și **Șerban Doboși, Silviu Dumitriu, Dorin Giurgiucă, Adam Antal, Petre Simin** și **Adrian Șimandan** (masculin). Parcurgînd lista jucătorilor înscriși întrecerile se anunță deosebit de echilibrate, cele feminine, însă, deși cu participanți mai puțini, reunind mai multe palete cunoscute în arena internațională. Să vedem, acum, ce surprize ne vor oferi disputele de la mesele de joc.

Paul SLAVESCU

BILANȚ, DISCUȚII ȘI CONCLUZII DUPĂ UN AN DE ACTIVITATE

REZULTATE BUNE LA FAROL, DAR NU NUMAI LA FOTBAL

8 secții afiliate, 8 maeștri ai sportului, 3 boxeri pe podiumul întrecerilor balcanice și o floretistă în semifinala C.M. de tineret. Au existat, totuși, și lipsuri. Măsurile luate.

Spunem Constanța și în mintea noastră — dacă avem în vedere activitatea sportivă — numele acesta este nedespărțit de un altul : FAROL. Printre marile cluburi de performanță ale țării, Farul Constanța a devenit, într-adevăr, punctul de convergență a tot ceea ce are mai bun sportul dobrogean. Pasionații fotbalului se gîndesc, de bună seamă, în primul rînd la „11"-le antrenat de Robert Cosmoc. *Dar Farul și-a îndreptat... puternicul său fascicul luminos și în direcția altor sporturi (unora dintre ele reușind, chiar, să le confere strălucire) : ATLETISM, BOX, BASCHET, GIMNASTICĂ, RUGBY, SCRIMĂ ȘI VOLEI.*

Recenta conferință a clubului — cu ocazia căreia s-a făcut analiza activității pe anul 1970 și au fost desemnate consiliul de conducere și birourile de secții — a pus sub lupa criticii și autocriticii toate cele 8 secții și a stabilit, pentru fiecare dintre ele, drumul precis de dezvoltare în viitor.

ORDINEA ALFABETICĂ NU REDĂ ORDINEA VALORICĂ

Presupunem că ocupîndu-se în ordine alfabetică, de cele 8 secții existente în momentul de față, conducerea clubului a procedat astfel numai din dorința de a fi un... părinte bun cu toți copiii săi. Pentru că altfel darea de seamă ar fi trebuit să înceapă cu fotbalul și nu cu atletismul. După spațiul pe care îl ocupă în toate materialele prezentate, după fondurile cheltuite în 1970 și ținînd seama de prevederile bugetare pentru 1971 (același capitol al

Ion GAVRILESCU

(Continuare în pag. a 3-a)

Hocheiștii înaintea ultimelor verificări

Lotul național de hochei s-a înapoiat ieri de la Poiana Brașov, unde a făcut o scurtă escală după turneul de la Miercurea Ciuc, urmînd să-și continue pregătirile pe patinoarul artificial din Capitală.

În zilele de 13 și 14 februarie echipa noastră va evolua la Sofia, în compania selecționatei Bulgariei, iar la 20 și 21 februarie va primi, la București replica formației Elveției.

Concursul de verificare a șahiștilor fruntași

TH. GHIȚESCU — CEL MAI BUN REZULTAT INDIVIDUAL

Tradiționalul concurs de verificare a șahiștilor fruntași s-a desfășurat anul acesta după o formulă nouă. 14 jucători (au lipsit doar **Fl. Gheorghiu** și **V. Ciocâltea,** plecați peste hotare) au fost împărțiți în două echipe, susținînd un meci sistem **Scheweningen** (fiecare cu fiecare). Formația B a învins formația A cu scorul de 28½—20½.

Rezultatele individuale:

B: GHIȚESCU 5½ p (din 7 partide), **Ghizdavu 5, Stanciu și Vaisman 4½, Joița și Voiculescu 3½, Botez 2;** A: DRIMER 4½, **Ghinda 4, Mititelu 3½, Neamțu și Pavlov 3, Buza 1½, Troianescu 1.**

Prin sălile de sport bucureștene...

ÎNAINTEA STARTULUI DE PRIMĂVARĂ

Vacanța a luat sfîrșit și pentru voleibaliștii primei divizii. De duminică dimineața, din nou în săli. Din nou emoții pe terenurile de joc, din nou urcușuri dătătoare de speranțe sau coborîșuri cu fiori pe treptele clasamentului.

În această săptămînă premergătoare returului, am pornit într-un nou raid prin cîteva săli de sport, împreună cu fotoreporterul nostru Theo Macarschi, în căutarea voleibaliștilor.

Luni către seară, în sala Giulești... În întunericul care devine din ce în ce mai compact pe măsură ce se înserează ,deslușim siluetele mișcătoare ale băieților lui Aurel Drăgan. Au antrenament, dar cei de la centrala electrică le-au jucat festa, întrerupînd curentul. De mai bine de o oră rapidiștii, în așteptarea luminii, izbesc cu ciudă mingile de perete, fac atacuri în doi, sau încearcă să nimerească în coșul de baschet. Pentru mai multă siguranță, Paraschivescu și Penciulescu se înalță și bagă în coș mingea cu mîna. Undeva în sală se aude vocea lui Drăgan : „Nu jucați la fileu, băieți, este riscant". Apoi se apropie de intrare, ne zărește și spune zîmbind : „Facem antrenament în condiții speciale ca să dezvoltăm... forța vizuală". Apoi intră în holul cabinelor, dibuie cușeta telefonului și cheamă centrala electrică... În sală, jucătorii abia se mai disting, dar zgomotul mingilor izbite în perete continuă. Nici măcar o imagine foto nu poate fi luată. Ieșim... Afară, zărim cîteva fete grăbite. Sînt rapidistele, al căror antrenament începea la încheierea celui de băieți. Duminică le așteaptă un meci greu, la Iași, cu Penicilina. Așa că trebuie să se pregătească nu glumă. La ieșirea din curtea Giulețiului, antrenorul Plocon ne face în treacăt semne de salut...

Marți, ora 18. În Șos. Ștefan cel Mare, dinamoviștii, sub conducerea lui George Ere-

Aurelian BREBEANU

(Continuare în pag. a 2-a)

Aspect de la jocul de verificare dintre Dinamo și I.E.F.S. Foto : Theo MACARSCHI

Anul atletismului...

Într-un moment cînd sportul școlar, cu toată problematica lui vastă și majoră, se află în centrul unor dezbateri la cel mai înalt nivel de competență, simțim nevoia să salutăm cu precădere startul într-o competiție care poate face acest an memorabil pentru tineretul studios al patriei.

Sîmbătă și duminică vor avea loc în Capitală primele întreceri dintr-o suită de concursuri eșalonate pe parcursul mai multor luni care dau lui 1971 denumirea de „ANUL ATLETISMULUI ȘCOLAR".

Se va pune poate întrebarea, de ce atletism? Pentru că în viziunea noastră asupra educației fizice școlare, această disciplină (îmbinîndu-le probabil pe toate și slujindu-le, în mod sigur, pe toate) nu poate ocupa decît primul loc. Sportul începe cu mișcarea, iar mișcarea începe cu atletismul.

Această idee generoasă a încolțit încă din toamnă, cînd Consiliul Național al Organizației Pionierilor s-a gîndit să transforme anul ce va veni într-unul dedicat atragerii copiilor în proporție de masă către atletism. Inițiativa a fost ulterior preluată — dată fiind valoarea și însemnătatea ei — și de către Secția sport-turism a C.C. al U.T.C., care a extins-o la nivelul tuturor elevilor patriei.

În prima etapă, „Anul atletic școlar" va angrena zeci și zeci de mii de copii de la vîrsta cravatelor roșii și pînă la aceea a bacalaureatului. Pistele de alergări, sectoarele de sărituri și de alergări, atletismul într-un cuvînt, adresează tinerei generații — atît de receptivă la acțiunile de mare anvergură — o invitație și un zîmbet ademenitor. De pe acum se poate prevedea emulația pe care o va produce această întrecere. Ne-o dovedește succesul deplin pe care l-a avut o repetiție făcută în toamnă. După ce vom cunoaște campionii pe clase, pe școli, pe orașe, cei mai buni își vor măsura forțele într-o finală pe țară, programată în vara, la București. Iar pentru pionieri există un stimulent în plus față de diplomele, medaliile și gloria timpurie pe care le aduce sportul: lor le este rezervată în continuare o dispută internațională, „Tetratlonul prieteniei" în cadrul căruia vor avea prilejul să se ia la întrecere cu colegi de vîrstă și de pasiune atletică din mai multe țări.

Sîmbătă și duminică nu va fi decît începutul. Este un start simbolic, o promisiune fermă, care depășind cadrul pentru care această masivă acțiune a fost concepută, privește în ultimă instanță perspectiva și destinele atletismului românesc.

I. MITROFAN

Blocnotes

În ofertele de serviciu care apar la rubricile de mică publicitate ale ziarelor, întreprinderile promit candidaților o salarizare conformă cu legea, o cazare corespunzătoare, posibilități de calificare profesională, transportul cu mașinile întreprinderii. Va veni, oare, ziua cînd fabricile își vor recruta mai ușor salariații anunțînd că — pe lîngă toate cele — întreprinderea este bine dotată cu un club sportiv, cu o bază sportivă, cu echipament sportiv ?

(vălv.)

ACTIVITATEA SPORTIVĂ—GENERATOR DE SĂNĂTATE

(Urmare din pag. 1)

zare la Casa de cultură a sindicatelor.

Un interes deosebit s-a acordat ştrandului central, unde s-au întreprins numeroase lucrări de sistematizare şi modernizare şi unde a fost terminat un bazin olimpic de 50 m, cu trambulină, cu trei platforme la diferite înălţimi, precum şi un bazin de agrement, care poate fi utilizat iarna pentru patinaj şi antrenamente de hochei.

În cartierul „Abator" s-a amenajat stadionul „Tineretului", iar lîngă Fabrica de antibiotice terenul de fotbal „Penicilina", unde se desfăşoară jocuri oficiale din categoriile inferioare.

În decorul natural al lacului şi pădurii Ciric, din imediata vecinătate a oraşului Iaşi, s-au executat îndiguiri şi un baraj-deversor pentru a se crea condiţii de practicare a canotajului. Tot aici, s-au executat lucrări de echipare tehnică-edilitară şi de sistematizare teritorială, precum şi un camping.

Pentru a facilita accesul populaţiei la zonele de agrement din jurul oraşului, s-au amenajat căi de acces şi parcaje pentru autovehicule, la pădurea Breazu şi pădurea Repedea.

Sănătatea cetăţenilor oraşului şi rolul activităţii de educaţie fizică şi sport în cucerirea şi păstrarea ei constituie scopuri bine definite în planurile noastre de viitor. De altfel, începînd cu proiectarea obiectivelor ce se realizează prin investiţii de stat şi pînă la planul de muncă patriotică, **activitatea sportivă, ca generator de sănătate şi modalitate de agrement, va sta mereu în atenţia noastră.**

Pentru cei mici vom mări numărul locurilor de joacă. Numai în anul acesta ne-am propus să realizăm 26 asemenea lucrări. Vom extinde numărul terenurilor bituminate din incinta şcolilor şi liceelor, precum şi în microraioanele noi, unde vom executa şi mese de beton pentru tenis. Se va construi o sală de sport la Liceul nr. 4 şi o alta la Institutul politehnic. Se va termina construcţia sălii de sport — cu o capacitate de 2.000 de locuri — ce se execută în zona centrală a oraşului şi se va reamenaja şi moderniza sala de sport „Voinţa". Lîngă stadionul „23 August" din Copou se va amenaja un nou teren gazonat pentru fotbal. Se vor realiza, de asemenea, o pistă de atletism acoperită (de 90X10 m) şi o bază hipică.

Pentru încurajarea turismului, sînt prevăzute noi amenajări la Breazu, Ciric şi Repedea, în apropierea acestui din urmă punct turistic urmînd să se organizeze şi un muzeu al satului moldovenesc.

Pe de altă parte, contribuţia cetăţenilor municipiului Iaşi — prin muncă patriotică — la sporirea condiţiilor materiale puse la îndemînă de partidul şi statul nostru va duce la realizarea unor noi obiective care să ajute şi să stimuleze practicarea exerciţiilor fizice şi a sportului. Astfel, se vor amenaja noi terenuri sportive în incinta ştrandului central şi la complexul de agrement Ciric, precum şi la băile sulfuroase Nicolina, unde practicarea exerciţiului fizic devine un complement terapeutic. Dintre proiecte, în acest sens, mai amintim: s-a pus la dispoziţia studenţilor un teren în apropierea Centrului universitar, în scopul realizării unei baze sportive pentru tineret; în cartierul Manta Roşie, Combinatul de industrie uşoară şi U.J.C.M., cei dornici vor avea posibilitatea să-şi amenajeze terenuri de fotbal; „Sala sporturilor" va fi îmbogăţită cu terenuri de sport conexe. De asemenea, se vor amenaja terenuri simple de volei, baschet, handbal în incinta unor întreprinderi. În atenţia noastră stă şi crearea unei pîrtii de schi la Bîrnova, în apropiere de Iaşi.

După cum am arătat mai sus, încă din faza de proiectare se acordă atenţia cuvenită acelor elemente menite să completeze viaţa interioară a noilor cartiere de locuit. În consecinţă, s-a proiectat şi s-au realizat spaţii verzi şi locuri de joacă pentru copii în toate microraioanele de locuinţe. În cartierul Tătăraşi a început şi va continua în acest an amenajarea unui parc limitrof zonei rezidenţiale. Microraionul B.4 — Bahlui va beneficia, destul de curînd, de două terenuri de fotbal. Însăşi schiţa de sistematizare a municipiului Iaşi prevede realizarea unei salbe de terenuri sportive şi locuri de agrement, dintre care unele se suprapun perimetrului oraşului Iaşi, iar altele sînt distribuite chiar în vatra acestuia. Din succinta enumerare de mai sus, se poate constata — sper — că se proiectează, se realizează şi că va exista în viitor o preocupare tot mai intensă a organelor locale pentru a pune la dispoziţia cetăţenilor noi obiective cu caracter sportiv şi de agrement, care să-i ajute să-şi întreţină sănătatea şi voia bună, să-şi fortifice organismul.

prim plan

ANCA GROZA

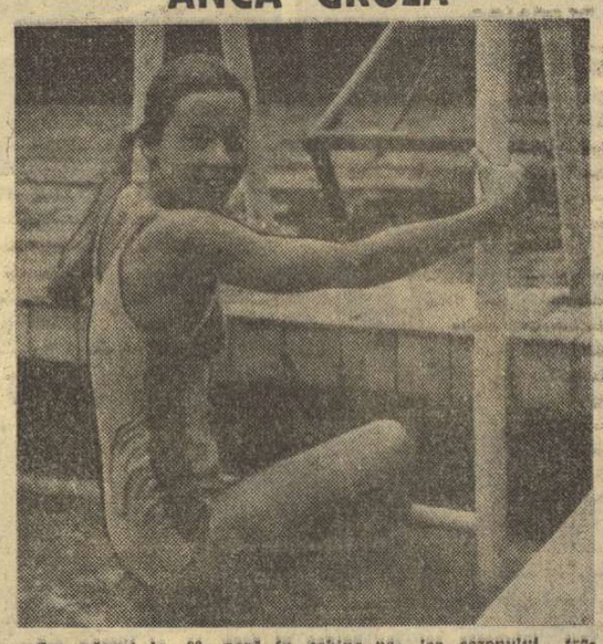

S-a născut la 23 ianuarie 1956 la Bucureşti. Este elevă în clasa a IX-a a Liceului nr. 24 din Capitală şi practică înotul de la vîrsta de 8 ani. Face parte din clubul Dinamo Bucureşti, fiind pregătită de prof. Magda Negrea. Multiplă campioană şi recordmană naţională de copii şi juniori, Anca Groza a primit de la vîrsta de 12 ani (!) titlul de maestră a sportului. Selecţionată, în 1969, pentru prima oară în echipa naţională, bucureşteanca a participat (deşi era cu doi ani sub limita maximă) în acelaşi sezon la campionatele europene de juniori de la Viena, ocupînd locul 10 la 100 m delfin şi locul 9 la 200 m delfin. În 1970, dinamovista a devenit pentru prima oară campioană (de seniore) a ţării în proba de 400 m mixt cu timpul de 5:41,0, performanţă cu care conduce plutonul tetratlonistelor sezonului trecut. De altfel, la această oră, numele talentatei înotătoare se află — excepţînd probele de ştafetă — de 5 ori (aproape jumătate din probe) pe tabela recordurilor naţionale rezervate fetelor din categoria A (13—14 ani), de 2 ori pe cea a junioarelor mici (15—16 ani) şi o dată pe cea a junioarelor mari (17—18 ani), ultimele corecturi fiind realizate cu cîteva zile în urmă.

Anca Groza este fără îndoială unul din marile talente ale naţaţiei româneşti, veritabil produs al grupelor de copii din cadrul clubului Dinamo Bucureşti. Înotătoare multilaterală, cu predilecţie pentru cele mai dificile probe (craul pe distanţe mari, delfin, mixt) ea are la activ cîteva zeci de recorduri şi titluri de campioană pentru grupele de vîrstă respective în numai cinci ani de activitate competiţională.

La 12 ani era considerată ca un „copil minune", timpul de 2:41,5 la 200 m delfin fiind apreciat ca o performanţă rară chiar pentru piscinele din S.U.A. şi R. D. Germană. Evoluţia ei ulterioară — tabelul de mai jos este sugestiv în acest sens — nu a mai fost însă la fel de spectaculoasă în domeniul cifrelor. Preferînd antrenamentului de mare intensitate, cu minimum 10 km parcurşi zilnic (imposibil de realizat avînd în vedere obligaţiile şcolare ale elevei sale), o pregătire mai raţională în timp (a se citi 5—6 ani), antrenoarea Magda Negrea a căutat o cale mai bătătorită, dar — e drept — mai ferită de oscilaţii sinuoase, spre marile performanţe. Cum s-a materializat pînă acum această pregătire?

Şefa promoţiei 1970 a realizat şi în acest an un progres constant la toate probele în care a luat startul care îi oferă certe speranţe pentru o frumoasă evoluţie în cadrul „europenelor" de juniori programate în acest an.

EVOLUŢIA PERFORMANŢELOR SALE

	100 m lib.	400 m lib.	800 m lib.	100 m del.	200 m del.	200 mixt
1966	1:25,6			1:26,3		
1967	1:16,2	5:29,5	12:09,1	1:20,7		2:59,2
1968	1:09,3	5:24,6	11:20,0	1:13,2	2:41,5	2:46,3
1969	1:08,5	5:21,5	11:04,8	1:13,1	2:40,2	2:41,1
1970	1:07,2	5:14,2	10:43,9	1:12,3	2:40,0	2:43,4
1971		5:07,3			2:40,5	

— SCHI —

EXPERIENŢA BRAŞOVIA, UN SUCCES

Reprezentativa unei şcoli sportive — Braşovia — care acordă schiului o atenţie deosebită (cu rezultate bune!) a fost trimisă la un concurs de juniori în străinătate. O răsplată şi în acelaşi timp o experienţă pe care, judecînd-o acum după ce cunoaştem rezultatele şi am stat de vorbă cu şeful delegaţiei (directorul şcolii, prof. Ion Vulcăneanu), putem s-o considerăm reuşită. La Panporovo, tinerii schiori de la Braşovia au întîlnit mulţi colegi, adică elevi ai şcolilor sportive din Bulgaria. Dar, ei au avut de înfruntat şi cîteva reprezentative naţionale de juniori, pentru care întrecerea din munţii Rodopi a însemnat ultimul test înaintea campionatelor europene de juniori. În această companie valoroasă, formaţia Braşoviei s-a comportat bine, justificînd încrederea, iar la probele alpine, rezultatele ar fi fost şi mai bune dacă elevii noştri nu erau handicapaţi (mai ales la slalom uriaş) de calitatea materialelor.

Şi în aceste condiţii, Nicolae Barbu, Horia Palaghie şi Gh. Bucur, ocupînd la slalom locurile 5, 7 şi 9 au dovedit, în faţa reprezentativelor Bulgariei, Iugoslaviei, U.R.S.S. şi Ungariei, o valoare care ne îndreptăţeşte să punem speranţe în ei.

La proba de fond, deşi alergau doar pentru a doua oară în acest sezon o cursă de 10 km, Ferenz Florica şi Nicolae Girniţă au ocupat locurile 5 şi respectiv 6, la diferenţă de cîteva secunde de locul 3. Ei au fost însă învinşi cu aproape două minute de cehoslovacul Frantisek Simon, care a dominat întrecerea de o manieră ce trădează un viitor mare campion.

Dincolo de rezultate, socotim că marele cîştig al acestei deplasări a fost schimbul de experienţă care, după cum a promis prof. I. Vulcăneanu, va genera o cotitură în pregătirea tinerilor schiori de la Braşovia (sperăm că şi în pregătirea tuturor copiilor şi juniorilor). Într-adevăr, discuţiile cu antrenorii echipelor reprezentative de juniori, prezenţi la Panporovo şi, în special, cu antrenorul fondiştilor cehoslovaci care au dominat întrecerea pun în evidenţă nu numai complexitatea, ci şi necesitatea unui volum mult mai mare de muncă în antrenamenul tinerilor schiori, care devin adevăraţi atleţi încă de la 16—17 ani.

Acesta va fi şi principalul obiectiv urmărit în viitor pentru elevii de la Braşovia, care pot să ne dea din rîndurile lor pe campionii de mîine ai schiului nostru.

SÎMBĂTĂ ŞI DUMINICĂ, CONCURSURI ÎN BUCEGI ŞI PE POSTĂVARUL

Promisiune a iernii care se reîntoarce, zăpada căzută zilele trecute nu este, totuşi, suficientă pentru reluarea normală a competiţiilor de schi. Cu ce a fost şi cu ce s-a mai aşternut acum, se pot organiza, însă, concursuri.

Pentru sfîrşitul acestei săptămîni, fruntaşii schiului alpin — dintre care cei mai buni vor pleca săptămîna viitoare într-un turneu peste hotare — neavînd prevăzută o competiţie oficială — vor lua parte la un concurs de verificare. El va avea loc pe pantele din jurul Vîrfului cu Dor şi va fi, fără îndoială, interesant de urmărit, la start urmînd să se prezinte şi schiorii care au participat la Concursul Armatelor prietene de la Zakopane.

Tot în Bucegi, în jurul cabanei Piatra Arsă, sîmbătă şi duminică se vor disputa campionatele judeţene de fond ale Braşovului, ele fiind deschise tuturor fondiştilor.

Concursurile judeţului Braşov pentru juniori şi copii, la probele alpine, se vor disputa tot sîmbătă şi duminică, dar pe Postăvarul. Sperăm că şi în celelalte centre zăpada cea nouă va da un îndemn pentru intensificarea activităţii competiţionale.

Rubrică redactată de
Gh. EPURAN

COMPETIŢII AMÎNATE

În ultima sa şedinţă, Biroul F.R.S.B. a luat în discuţie situaţia competiţiilor naţionale programate în luna februarie. Ţinînd seama că în multe judeţe nu s-au putut disputa primele faze ale acestor întreceri, biroul a hotărît amînarea următoarelor competiţii:

— campionatele naţionale de fond ale copiilor, *programate pentru 6—7 februarie la Baia Sprie, vor avea loc în aceeaşi localitate la 28 februarie.*

— Campionatele naţionale de fond pentru juniori *programate pentru 12—14 februarie la Păltiniş, se vor disputa la 14—15 martie la Poiana Braşov:*

— campionatele naţionale de biatlon pentru juniori, *programate pentru 12—14 februarie, se vor disputa la 14—15 martie la Poiana Braşov;*

— campionatele naţionale de biatlon pentru seniori şi tineret *se vor disputa la 16—17 martie tot la Poiana Braşov;*

— campionatele naţionale de sărituri (*juniori şi seniori*) *se amînă, urmînd a fi programate la două săptămîni după reluarea activităţii pe trambuline;*

— campionatele naţionale de copii *s-au reprogramat pentru 4—5 martie la Predeal;*

— campionatele naţionale ale juniorilor *se amînă pentru 26-28 martie la Poiana Braşov;*

— se anulează „Cupa României".

Concursurile internaţionale au rămas la datele stabilite iniţial, o modificare făcîndu-se doar în privinţa locului de disputare a Cupei „16 Februarie". Ea urmează să aibă loc pe pîrtiile din Bucegi, la 13—14 februarie. „Cupa Poiana" urmează să se dispute la 27—28 februarie pe pîrtiile Postăvarului.

— LUPTE —

ANTRENORUL FEDERAL ION CORNEANU DESPRE TURNEUL INTERNAŢIONAL DE LA KLIPAN

Miercuri seara s-au înapoiat în Capitală luptătorii români, care au participat, în Suedia, la cea de a V-a ediţie a Turneului internaţional de la Klipan. Fiind pentru reprezentanţii noştri prima competiţie internaţională a anului, am considerat oportună o discuţie cu conducătorul delegaţiei, antrenorul federal Ion Corneanu.

— Debutul băieţilor — ne spunea maestrul Corneanu — n-a fost cel mai fericit. Mă refer, în special, la prima zi a turneului, cînd atît I. Păun, M. Vlad, cît şi S. Popescu au fost învinşi. Cîntarul oficial a fost programat vineri, între orele 13 şi 14, iar noi am sosit la Klipan la ora 14, din cauza plecării din Bucureşti cu o întîrziere de aproape 24 de ore, din motive... meteorologice. Organizatorii, foarte amabili, ne-au primit, totuşi, în competiţie. Sosirea tîrzie la locul concursului a făcut, însă, ca M. Dumitru să nu mai poată scăpa de cele 200 gr pe care le avea în plus şi astfel, neputîndu-se încadra în limitele categoriei (52 kg), n-a fost admis la întrecere.

Dintre cei cinci sportivi, aveam pretenţii la primele locuri doar de la experimentaţii S. Popescu şi N. Martinescu. Ultimul s-a comportat foarte bine, a susţinut patru partide fără să piardă vreuna. Cele două meciuri egale, Martinescu le-a realizat în compania unor aşi pe plan mondial, cum sînt sovieticul Iakovenko (multiplu campion al lumii) şi suedezul P. Svensson, actualul campion mondial şi european. Locul 3 ocupat de Martinescu se explică prin aceea că el a avut mai multe puncte rele decît adversarii săi. Locul 4 obţinut de S. Popescu, în urma a două victorii şi două înfrîngeri — la Göpfert (R.D.G. — campion european) şi la Kozin (U.R.S.S. — cîştigătorul locului I al categoriei, la Klipan), se datoreşte şi faptului că în ultimul meci, el a mers la risc, la victorie prin tuş, datorită situaţiei precare de pînă atunci în clasament, dar adversarul său (Kozin) a răspuns prompt şi cu efect la toate atacurile, ieşind învingător la puncte.

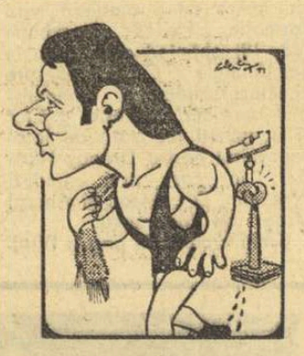

MARTINESCU văzut de AD. CLENCIU

— Pentru perioada în care ne aflăm — ne mai spunea antrenorul Corneanu — sînt mulţumit de felul cum au evoluat la Klipan cei cinci componenţi ai lotului de greco-romane. Trebuie să menţionez că a fost un concurs deosebit de tare, la el participînd sportivi din opt ţări, printre care şi 14 medaliaţi la ultimele ediţii ale J.O., C.M. şi C.E. Despre nivelul ridicat al competiţiei, încă un aspect: campioni mondiali, olimpici şi europeni, ca, de pildă, Egumenov, Iakovenko, Olenik (U.R.S.S.) şi Göpfert (R.D.G.) nu s-au putut clasa pe primele locuri!

FINALELE ŞCOLILOR SPORTIVE — O COMPETIŢIE REUŞITĂ

O competiţie a juniorilor sîrneşte totdeauna interesul specialiştilor, mai ales al celor care se ocupă de selecţia şi pregătirea loturilor reprezentative ale tinerei generaţii. În această categorie de întreceri pot fi incluse şi finalele de lupte ale şcolilor sportive din sistemul de învăţămînt profesional şi tehnic, care s-au desfăşurat, recent, în Capitală. Firesc, n-au lipsit de la această competiţie reprezentanţii Federaţiei de lupte, care au urmărit cu atenţie evoluţia celor peste 100 de tineri concurenţi.

După opinia noastră, competiţia de la Giuleşti şi-a atins pe deplin scopul. Ea a stabilit o ierarhie printre luptătorii şcolilor sportive, a reliefat dezvoltarea acestei discipline în cadrul acestor unităţi sportive, subliniind încă o dată faptul că şcolile profesionale sînt adevăratele pepiniere ale sportului luptelor.

În cele trei zile de concurs, mulţi dintre participanţi — care s-au întrecut pentru prima oară la ambele stiluri (ediţia de anul trecut s-a organizat numai la libere) — au dat dovadă că stăpînesc destul de bine execuţia unor variate procedee tehnice. La diferite meciuri, am văzut executîndu-se corect suplee, răsturnări, tururi de cap şi de şold, salturi etc. Forţa n-a mai constituit principala şi singura armă, ea fiind completată cu destule acţiuni tehnice. S-au remarcat, prin buna lor pregătire, reprezentanţii şcolilor sportive Energia Bucureşti (la ambele stiluri) şi cele din Constanţa (greco-romane), Braşov şi Odorheiul Secuiesc (libere). De altfel, sportivii din Odorhei au constituit revelaţia competiţiei, clasîndu-se pe locul 3 în clasamentul neoficial pe echipe (antrenor P. Elekes).

Dacă la categoriile mici, lucrurile stau destul de bine, atît la greco-romane cît şi la libere, evidenţiindu-se numeroşi juniori bine dotaţi fizic şi cu o pregătire tehnică avansată, la categoriile mari au fost concurenţi puţini şi cu un bagaj insuficient de cunoştinţe tehnice. Deci, în atenţia antrenorilor, trebuie să stea depistarea unor tineri voinici, de peste 80 kg, înzestraţi pentru acest sport.

Despre arbitraje putem spune că ele au fost, în general, bune, D. Pîrvulescu, P. Jugunovschi, I. Hassler, V. Toth ş.a. conducînd corect meciurile.

În încheiere, considerăm necesar să amintim comportarea total nesportivă a unui conducător de echipe, şi anume a antrenorului gălăţean I. Donose. După cum ne spunea prof. St. Nobilescu, directorul Şcolii sportive Energia, cei opt luptători gălăţeni au venit cu aproape o zi întîrziere la concurs. Ei au fost, totuşi, primiţi, dar sîmbătă nu s-au prezentat la cîntarul oficial. Antrenorul Donose umbla tot timpul ameţit de băutură şi nu se interesa de elevii lui. Pentru toate acestea sportivii gălăţeni au fost scoşi din competiţie.

Rubrică redactată de
T. RABŞAN

— TENIS —

Campionatul republican de sală

LA BUCUREŞTI: VALERIA BALAJ — VICTORII ÎN SERIE

De două zile în sala Steaua au loc întîlniri deosebit de spectaculoase. Miercuri seara — în faţa unei asistenţe numeroase — s-a disputat meciul Valeria Balaj — Virginia Ruzici. După cum a început, Ruzici a lăsat impresia că îşi va depăşi net adversara. Ea şi-a adjudecat uşor primul set cu 6—1. Dar iată că în cel de al doilea, tenismana de la clubul Steaua (antrenor Constantin Chivaru) are o revenire puternică şi cîştigă cu 6—1. Al treilea set avea să fie de-a dreptul dramatic. Ruzici atacă şi reuşeşte să albă, la un moment dat, 3—1 şi 30—0. Pe contra-serviciu, Balaj cîştigă, de aici înainte, minge după minge, egalează şi obţine victoria cu 7—6. În felul acesta îşi ia revanşa, mult dorită, la Ruzici (care o învinsese în „Cupa Unirii"), iar tenismana dinamovistă se vede trimisă în grupa a II-a, unde se va „bate", desigur, pentru ocuparea locului V.

Joi, Balaj a repurtat o nouă victorie — de astă dată destul de comod (în două seturi: 7—5, 6—1) — în faţa Ecaterinei Roşianu. Înscriindu-şi în palmares cele două victorii, Balaj şi-a netezit drumul către ocuparea unui loc fruntaş în actuala ediţie a campionatului. Iată componenţa celor două grupe pentru turneul final: **grupa I** — Agneta Kun, Elena Takacs, Valeria Balaj, Ecaterina Roşianu; **grupa a II-a:** Florica Butoi, Mariana Nunweiller, Virginia Ruzici, Mihaela Nossa. În fiecare dintre cele două grupe vor avea loc meciuri tur-retur. Alte cîteva rezultate: Adriana Căliana-Sanda Guţu 6—4, 6—2, Mariana Hadgiu—Mia Romanov 6—1, 6—1, Mariana Simionescu-Mariana Ilie 6—3, 6—0. Competiţia continuă astăzi de la ora 8.

Ion GAVRILĂ

LA HUNEDOARA: SE CUNOSC FINALIŞTII

HUNEDOARA, 6 (prin telefon). — Ieri s-au încheiat partidele care au desemnat pe primii 8 participanţi la turneul final. **Grupa I seniori:** I. Santei, I. Kerekeş, D. Hărădău, V. Marcu; **grupa a II-a:** T. Ovici, V. Sotiriu, T. Marcu, Z. Nemeş; **grupa I juniori:** T. Marcu, C. Curcă, A. Roşianu, Gh. Mălfai; **grupa a II-a:** C. Ionescu, F. Manea, M. Breazu, R. Giurgiu. Iată cîteva rezultate din meciurile desfăşurate miercuri şi joi: **seniori** — D. Hărădău — T. Ovici 6—3, 3—6, 6—4, V. Marcu — T. Marcu 7—5, 6—3, I. Santei — Z. Nemeth 6—2, 6—1, I. Kerekeş — V. Sotiriu 6—3, 6—4; **juniori:** C. Ionescu — A. Silagni 6—1, 6—1, A. Roşianu — D. Oprea 6—1, 6—3, Gh. Mălfai — C. Popescu 6—2, 6—1, A. Roşianu — M. Breazu 3—6, 6—1, 6—3, C. Curcă — F. Manea 5—6, 6—2, 6—3, Gh. Mălfai — R. Giurgiu 6—5, 6—4, T. Marcu — C. Ionescu 6—1, 6—2.

S. IONESCU

ÎNAINTEA STARTULUI DE PRIMĂVARĂ

(Urmare din pag. 1)

mia, efectuează primul antrenament în complet, după reîntoarcerea de la Predeal a celor 5 selecţionaţi în naţională. Din lotul numeros pe care îl aveau, dinamoviştii au rămas cu 7 oameni de bază. Între cei prezenţi nu mai figurează nici Smerecinschi, care s-a retras lîngă vechiul său antrenor S. Mihăilescu, la Progresul. Băieţii asudă cu gîndul că luni au cel mai greu meci al campionatului, cu Steaua. Codoi care s-a ales cu o accidentare la Predeal scade nivelul speranţelor pe care Dinamo şi le punea în acest retur, în acest prim meci. Antrenamentul băieţilor s-a sfîrşit. În sală pătrund fetele de la I.E.F.S. şi Dinamo, care au convenit să susţină un joc de verificare. Loturile sînt rulate în întregime pentru a fi testate toate jucătoarele. Studentele nu se descurcă de loc în faţa fostelor campioane. Au, ca întotdeauna, un complex inexplicabil. Totuşi, fazele frumoase, lungi, stîrnesc aplauzele celor 40—50 de spectatori care au înfruntat ploaia rece de toamnă şi au venit pînă la Dinamo.

După duş, gata de plecare, dinamovistul Laurenţiu Dumănoiu se opreşte o clipă alături de noi.

Blocaj defectuos al voleibaliştilor de la Steaua şi... punct pentru Rapid. Fază din meciul de antrenament disputat ieri în sala Floreasca Foto: N. DRAGOŞ

— Ce zici de meciul cu Steaua?

— Prea greu pentru un lot aşa de mic ca al nostru. Ne gîndim însă la povestea cu... buturuga mică. Poate, totuşi...

Între timp, studentele au pierdut şi cel de al treilea set. Dezolare. Cu Dinamo nu se poate şi pace.

Joi după-amiază, la Floreasca. Campionii, băieţii de la Steaua, fac un joc de antrenament puternic, aşa cum obişnuiesc de fiecare dată. Verificare în compania unui adversar totdeauna incomod-Rapidul. Nu numai meciul cu Dinamo îi preocupă pe steliştii şi gîndul la C.C.E., la Burevestnik Alma Ata. Trebuie să scape de sferturi. E greu, dar trebuie. Poate că aceste gînduri îi fac să uite de oboseală, să ignore transpiraţia care le lipeşte tricourile de corp...

La I.E.F.S., la Arhitectura, la Progresul — pretutindeni voleibaliştii celor 9 echipe de A bucureştene în pregătiri intense. Vacanţa s-a sfîrşit. Începe returul...

CURSURI DE GIMNASTICĂ IGIENICĂ ŞI CULTURISM LA CLUBUL DINAMO

Clubul sportiv **DINAMO Bucureşti** organizează **cursuri de gimnastică igienică şi cursuri de culturism.** Pentru **candidaţii** care se pregătesc în vederea examenului de admitere la I.E.F.S. şi pentru studenţii cursurilor fără frecvenţă de la acest institut se organizează **cursuri pregătitoare la gimnastică şi atletism.**

Înscrierile se primesc la club, în şos. Ştefan cel Mare nr. 9 — telefon 12 52 17.

De pe cuprinsul ţării

BĂIŞOARA: PE ULTIMA FIŞIE DE ZĂPADĂ

Primăvara din ianuarie nu a împiedicat comisia judeţeană de specialitate din Cluj de a chema la start speranţele schiului de pe aceste meleaguri, pentru a-şi măsura forţele într-un concurs oficial. Întrecerile s-au ţinut lîngă cabana **Băişoara**, singurul loc unde se mai putea practica schiul, pe o pîrtie acceptabilă. S-au impus sportivii de la **Voinţa** şi **Centrul Cluj.** De remarcat că şi copiii de la şcoala generală din Muntele Băişorii, pregătiţi în sezonul de iarnă de instructori de schi din Cluj, au atacat curajos primele locuri, dovedind că aci se găsesc talente autentice bune de prelucrat. Subliniem, de asemenea, iniţiativa Consiliului judeţean U.T.C. Cluj şi eforturile prof. **Dumitru Bălan** de a dota cu materiale şi a pregăti acest centru de copii din satul de lîngă cabană.

Cîştigătorii concursului pe categorii: **fete cat. I: SUZANA FAZECAŞ** (Voinţa Cluj); **băieţi cat. I: Csaba Partik** (Voinţa Cluj); **fete cat. II: Dana Mărgineanu** („U" Cluj); **băieţi cat. a II-a: ANDREI KALIK; fete cat. a III-a şi mai mici: LUCIA-ALBU** (Centrul Cluj); **băieţi** (aceleaşi categorii): **ALEXANDRU PAP** (Centrul Cluj).

D. SOLOMEI — coresp.

TECUCI: DUMINICĂ CULTURAL-SPORTIVĂ

Peste 2 000 de cetăţeni ai municipiului Tecuci au asistat duminică la o serie de manifestări artistice şi sportive care au avut drept locuri de desfăşurare Casa de cultură a municipiului şi stadionul Tineretului. Duminica cultural-sportivă a debutat cu o întrecere amicală de box între formaţiile **U.R.A. Tecuci** şi **Voinţa Focşani** — terminată la egalitate: 10—10. După-amiază tineretul a fost invitat să vizioneze, la alegere, o piesă de teatru, sau să urmărească o partidă de fotbal susţinută de **A.S.M. Tecuci...** în familie.

C. FILIUŢĂ — coresp.

TÎRGOVIŞTE: SE EXTINDE BAZA MATERIALĂ

Cu sprijinul F.R.F., în municipiu SE CONSTRUIEŞTE O NOUĂ „ARIE" SPORTIVĂ, care va cuprinde DOUĂ TERENURI DE FOTBAL, unul cu zgură iar altul cu gazon. Ele sînt destinate puternicului centru de copii şi juniori, respectiv divizionarei „C" Petrolul Tîrgovişte. Lucrările sînt avansate. Pînă în prezent au fost terminate drenajul, nivelarea şi împrejmuirea cu gard din prefabricate, pînă în luna mai urmînd să se efectueze gazonarea şi construirea unei piste de atletism. Tot la Tîrgovişte SE VA AMENAJA UN ALT TEREN DE FOTBAL ÎN CARTIERUL TEIŞ, aparţinînd Fabricii de sticlă şi asociaţiei sportive „METALOCHIMIE". Se speră că, prin realizarea acestor noi obiective, programul de instruire al echipelor de fotbal din localitate va fi cu mult îmbunătăţit.

M. AVANU — coresp.

SIBIU: ŞCOLARII ÎN PERMANENTĂ SESIUNE SPORTIVĂ

În sala şcolii sportive din localitate se desfăşoară de la sfîrşitul lunii ianuarie (avînd termen final data de 28 martie) o întrecere de handbal — masculină şi feminină — dotată cu **„CUPA ŞCOLII SPORTIVE". Participă 8 formaţii ale acestei unităţi de învăţămînt, cît şi reprezentativa şcolii sportive ŞOIMII Sibiu** (numai la băieţi).

Interesul turneului este sporit de formula sa de desfăşurare şi anume **acordarea de handicap în funcţie de valorile formaţiilor.**

Paralel, **A.S. Armata** a iniţiat, în colaborare cu comisia judeţeană de handbal, o competiţie în cadrul căreia se întrec echipele **Independenţa** şi **A.S.A. Sibiu, Metalul Copşa Mică** şi **Textila Cisnădie** (divizia B), campioana judeţului, **Automecanica Mediaş**, ca şi **Şcoala sportivă Sibiu**, din divizia naţională şcolară şi de juniori. Această largă dispută handbalistică este dotată cu trofeul **„CUPA DE IARNĂ".** Avem de-a face, deci, cu două iniţiative care — vizînd o permanenţă competiţională — merită felicitări.

I. ION — coresp.

BÎRLAD: A. S. CONFECŢIA ÎŞI SPOREŞTE SPAŢIUL LOCATIV... SPORTIV

În toamna anului trecut a început — în vecinătatea Fabricii de confecţii Bîrlad, din iniţiativa asociaţiei cu acelaşi nume — **amenajarea unei microbaze. Acum lucrările sînt avansate în general, ele fiind terminate la terenurile de handbal şi volei** (ambele cu zgură roşie) **zilele acestea fiind planificată ridicarea popicăriei, a cărei fundaţie este gata. Se vor mai amenaja în această primăvară o pistă de atletism** (de 100 m), **sectoare pentru aruncări şi sărituri.**

Majoritatea lucrărilor au fost efectuate prin muncă voluntară.

S. ELIADE — coresp.

TG. MUREŞ: EMULAŢIE PRINTRE CEI MAI TINERI SPORTIVI

Şcoala generală nr. 14, din noul cartier Tudor Vladimirescu, se află în cel de-al patrulea an de activitate. Una dintre caracteristicile ei este vasta activitate sportivă care se desfăşoară sub îndrumarea neobositului prof. de educaţie fizică **Ioan Pop.** Pe lîngă şcoală activează asociaţia sportivă **LUCEAFĂRUL,** care asigură elevilor **un bogat program competiţional.** Participarea este masivă. Elevii şcolii iau startul cu succes în competiţiile interne, pe clase, pe detaşamente, pe şcoală, iar cei mai buni la confruntările interşcolare pe municipiu sau — la unele ramuri — chiar şi la concursul pe judeţ. **Totodată, micii sportivi sînt antrenaţi în concursuri pe şcoală pentru cucerirea titlului de „CEL MAI BUN BOXER", „CEL MAI BUN JUCĂTOR DE TENIS DE MASĂ", „CEL MAI BUN ŞAHIST"** etc. Organizarea este fără repros. La etapa finală au participat delegaţi din partea CJEFS, comisiei de specialitate, Consiliului municipal al organizaţiei pionierilor, Comitetului municipal U.T.C. şi un număr însemnat de spectatori curioşi să vadă la lucru pe cei mai tineri pugilişti. Iată şi cîteva nume care s-au evidenţiat: box — **Marcel Chirilă, Ladislau Nagy, Oliviu Roşca, Petru Palocsanyi;** tenis de masă — **Smaranda Haidu, Constantin Rozinger, Ladislau Nagy, Sigismund Pop;** şah — **Ecaterina Deac şi Petru Borz.**

I. PĂUŞ — coresp.

PREGĂTIRI, VOIE BUNĂ ŞI SPERANŢE

PETROLUL PLOIEŞTI CAUTĂ LA MUNTE... POTECA SPRE TITLU

Antrenamente susţinute printre brazi cu gîndul la returul campionatului

„Petroliştii" în plin efort, la Predeal — Foto: S. BAKCI

Îi aşteptam pe jucătorii petrolişti, în acea dimineaţă, cu gîndul nemărturisit de a descoperi subtilităţile pe care le bănuiam ascunse în stilul lor eficace de pregătire. Căci — trebuie s-o recunoaştem — Petrolul s-a aflat de multe ori în eşalonul de frunte al soccerului nostru, iar dacă nu a luptat direct pentru titlu, nu de puţine ori, alţi pretendenţi au trebuit să treacă prin ascuţitele furci caudine ale Ploieştiului...

Pe uşă, aducînd cu ei parcă întreaga tărie a aerului de munte, au apărut micuţul Gruber, în spatele căruia se vedea bustul atletic al lui Bădin, apoi Crîngaşu, Dincuţă şi ceilalţi. Ne-am aşezat la masă şi, în aşteptarea cafelei cu lapte şi a tartinelor cu unt, discuţia s-a „centrat" — normal — spre pasiunea... comună.

— **Cum vi se pare pregătirea de anul acesta?**

— Poate puţin mai tare decît anul trecut, răspunde prompt **Crîngaşu. Pregătire fizică generală, rezistenţă... Unii fac, în plus, multe exerciţii de forţă** — şi se uită, zîmbind cu înţeles, la **Oprişan.** Îşi amintea probabil de zecile de flotări pe care acesta le făcuse cu o zi înainte...

Trebuia să-l fi văzut şi pe el — i s-a plătit urgent, cu aceeaşi monedă — ce de **„acrobaţii"** ştie să facă pe iarba din jurul cabanei, pentru mobilitate!!

Şi glumele n-au contenit nici atunci cînd jucătorii au trecut pe rînd, prin faţa cîntarului de lîngă uşă. S-a făcut apoi auzită doar vocea lui **Crîngaşu. „Mai trebuie să slăbesc doar două kg! Astăzi, sigur, seară de unul".** Şi Crîngaşu a ieşit grăbit, ca să-şi ajungă colegii pentru primul antrenament al zilei.

★

Băieţii încep să se zărească printre brazi, venind în alergare susţinută. Au de parcurs 10 „bucăţi" de cîte 500 de metri, prin pădure, cu pauze de numai două minute între ele. Antrenorul Cernăianu urmăreşte mulţumit acele nervoase ale cronometrului. **„Mai bine ca ieri!"** — îmi spune. Au sosit toţi. Acum fiecare îşi ia pulsul. Degetele „pipăie" la gît sau la încheietura mîinii zvîcnirile sîngelui aprins de efort. Apoi toţi pleacă, pentru a doua oară, spre capătul celălalt, unde-i aşteaptă antrenorul **N. Marinescu.**

...Din discuţia grupului de turişti iugoslavi, care trecuseră pe lîngă noi, îmi stăruiau în urechi cuvintele admirative pe care reuşisem să le înţeleg. Se vedea bine că erau familiarizaţi cu numele echipei Petrolul...

Băieţii ajunseseră pentru a patra oară lîngă noi. Acum, soarele împrumutase tîmplelor transpirate străluciri scurte. Respirau puternic, îndoindu-se din mijloc, aerul vlăguit de ozonul tare. Şi plecau din nou, pe drumul celor 500 de metri, care acum — cu siguranţă — este mai lung şi mai greu...

— **În vacanţă** — îmi spune antrenorul Cernăianu — **băieţii n-au pierdut decît 30 la sută din potenţialul fizic. Am început, deci cu antrenamente mai tari, fizice, de forţă şi îndeminare, alternîndu-le cu cele uşoare, de tehnică, pentru deconectare.**

...**Nae Ionescu, Moraru** şi **Gruber** îşi dispută ultima alergare din seria celor 10. Vine şi **Grozea.** Pe figura lui, oboseala şi-a spus cuvîntul. Sînt convins că ştie mai bine decît oricînd că tehnica lui — care a ridicat în picioare tribunele stadioanelor din Grecia în recentul turneu — trebuie dublată de o bună rezistenţă la efort prelungit.

★

Îl întîlnesc pe Dragu Bădin ieşit nerăbdător — primul — pentru antrenamentul de după amiază. Profit:

— **Ai fost anul trecut, ca să zic aşa, pe jumătate îmbrăcat în tricoul tricolor. Cred că anul acesta nu-l mai scapi!?!**

— Ştiu eu? Mă simt pregătit, sînt în formă bună. Doresc selecţionarea, dar ultimul cuvînt îl au tot antrenorii. Aşa că... Dar n-ai vrea să discutăm despre asta, mai încolo — în mai, să zicem?

...Săreau acum peste coarda albă de tifon înălţată la un metru, simulînd loviturile cu capul. Mai încolo, pe un teren improvizat, cei pe care-i ascultasem tachinîndu-se atît de teribil la masa de dimineaţă, **Dincuţă** şi **Oprişan**, încercau să salveze, la tenis cu piciorul, mingile subtile trimise de **Petruţ** şi noul lor coleg, **Ciupitu...**

★

Am văzut pe Petrolul Ploieşti „la lucru". Am întîlnit o echipă energică, cu scopuri realiste, care se pregăteşte meticulos şi speră lucid să depăşească pe alţii şi pe sine.

Radu TIMOFTE

— FOTBAL —

GIL MĂRDĂRESCU: „CÎT AM REUŞIT, VOM VEDEA ÎN RETUR"

● Politehnica Iaşi a jucat în Ghana cu primele trei echipe din liga I ● Fair-play pe teren şi în tribune ● Se conturează echipa ieşeană pentru partea a doua a campionatului ● Noi preocupări tactice

Ieri dimineaţă, la puţine ore de la înapoierea din Africa a fotbaliştilor ieşeni, ne-a vizitat la redacţie Gil Mărdărescu. Cu sacul plin de impresii şi doldora de gazete ghaneze, antrenorul Politehnicii, furat, probabil, şi de exotismul deplasării, se arătase dispus să ne furnizeze amănunte pentru... două ziare.

— Rezultatele le ştim, au fost publicate, ce ne spui despre turneu, despre utilitatea lui?

— Deşi am susţinut în Africa numai trei meciuri, turneul poate fi caracterizat ca o realizare pe care o argumentez astfel: am desprins, cu o lună şi jumătate mai devreme, posibilităţile reale ale jucătorilor mei, s-a conturat cît de cît o formaţie de bază, capabilă să asigure necesităţile tactice pe care le urmărim pentru sezonul competiţional de primăvară. Toate acestea ar fi fost mult mai greu de realizat acasă, prin jocuri amicale cu adversari modeşti şi pe terenuri necorespunzătoare. Ca să nu mai vorbim şi de stimulentul oferit jucătorilor mei prin această deplasare de neuitat.

— N-au fost modeşti adversarii întîlniţi în Ghana?

— Despre valoarea fotbalului ghanez cred că n-ar trebui să insist, întrucît rezultatele obţinute de unele echipe de club fac să fie considerate printre cele mai bune din Africa. În ceea ce priveşte potenţialul de joc al echipelor de club, mărturisesc că nu m-am aşteptat să le găsesc atît de bine organizate în joc şi cu posibilităţi fizice şi tehnice ridicate. În acest sens, este elocvent faptul că echipa Kotoko, campioana de anul trecut şi cîştigătoarea „Cupei campionilor Africii", deţine, acum, în clasament abia locul IV. De altfel, ar mai trebui spus că majoritatea echipelor ghaneze au antrenori străini, din Anglia sau din R. F. a Germaniei.

Politehnica Iaşi a jucat cu primele trei echipe din liga I. În primul meci, cu Olympics, desfăşurat la numai 12 ore de la sosirea în Ghana, am pierdut cu 2—1, dar presa de specialitate a comentat larg jocul prestat de ech română, menţionînd că... ...ră ultima perioadă — de s focare (s-a jucat la 45 grad

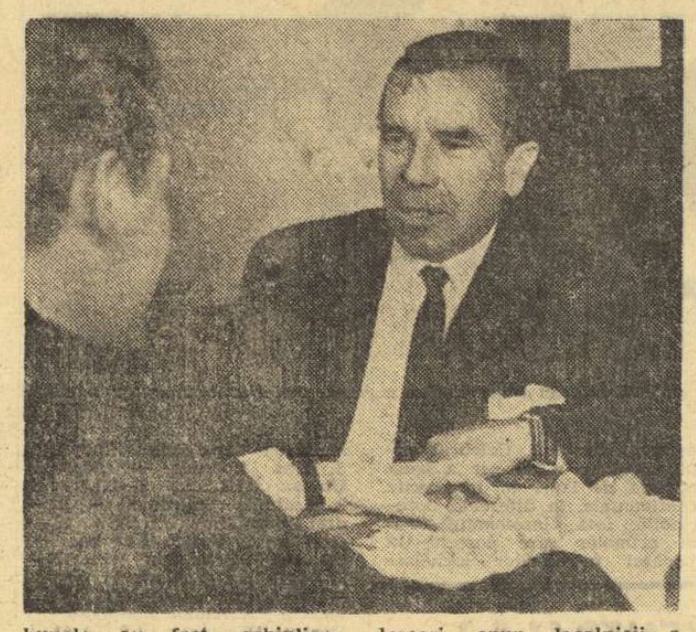

bunele au fost arhipline. Noi am condus cu 1—0 şi 2—1, dar rezultatul final (2—2) oglindeşte just, după părerea mea, raportul de forţe. Totuşi, „Daily Grapi" scria în titlu: „Hearst a smuls un punct echipei vizitatoare".

Aş vrea să subliniez, în mod deosebit, fair-play-ul care-i caracterizează pe cei din tribune, foarte receptivi la fazele-spectacol pe care le aplaudă cu generozitate. De altfel, echipele ghaneze susţin foarte des întîlniri cu formaţii sud-americane. Nu de mult Santos, cu Pelé în formaţie, abia a scos un 2—2 cu Olympics, dar a primit deseori, spun localnicii, aplauze la scenă deschisă.

— Spuneaţi că „11"-le Politehnicii Iaşi s-a conturat cît de cît. În ce fel?

— Iordache — Romilă, Ianul, Alecu, Pal, Mărdărescu, Simionaş, Incze, Cuperman, Marica, Moldoveanu.

— Ce se întîmplă cu Lupulescu, cu Stoicescu, cu Goleac?

— Aştept... revenirea lor. În Ghana, Lupulescu s-a îmbolnăvit după primul joc şi nu l-am mai putut folosi decît o repriză la ultimul meci. Cînd se va restabili complet şi îşi va impune prezenţa, va redeveni, fireşte, titular. Stoicescu, evoluînd slab în primul joc, n-a mai fost folosit. Nu s-a adaptat de loc la căldură, poate şi din cauza celor vreo 3 kilograme în plus. În sfîrşit, Goleac a evoluat cu mult sub nivelul jocurilor prestate în toamnă.

— Spuneaţi ceva şi de unele preocupări tactice pentru retur. Diferă ele, substanţial, faţă de cele arătate în prima parte a campionatului?

— Bineînţeles. Fiecare antrenor trebuie să aibă în vedere progresul tactic pentru a evita o anume şablonizare în joc care nu poate servi decît adversarului. Mai ales atunci cînd acesta dispune de elemente mai valoroase. De aceea, în acest turneu Politehnica Iaşi a încercat unele variante cu care să-şi poată surprinde în retur partenerii de întrecere. Cît am reuşit, vom vedea...

— Într-un clasament al celor mai buni antrenori 1971 — după cum rezultă dintr-o anchetă, publicată de un ziar central, Gil Mărdărescu figurează pe locul 1. Ce părere aveţi?

— Importantă nu este părerea mea, ci a acelora care au răspuns la această anchetă...

G. NICOLAESCU

AGENDA ACTUALITĂŢII

ECHIPA DE FOTBAL A GRECIEI LA BUCUREŞTI SAU GALAŢI

După cum am anunţat, Federaţia de fotbal din Grecia, sub semnătura preşedintelui ei, dr. G. Dedes, a trimis forului nostru de specialitate propunerea ca echipa naţională a Greciei să susţină un meci în ţara noastră. Forul grec propune una din următoarele date: 24 februarie, 3 şi 31 martie, 7 aprilie. În adresa primită se menţionează, de asemenea, că perfectarea partidei va beneficia de principiul reciprocităţii.

După cum am aflat, Federaţia română de fotbal preferă 31 martie sau 7 aprilie şi intenţionează să opună echipei elene selecţionata olimpică a ţării noastre într-un meci organizat la Bucureşti sau Galaţi. Tratativele continuă.

NUME NOI LA CHIMIA SUCEAVA

Fosta divizionară B Chimia a avut o „viaţă" destul de zbuciumată în turul campionatului diviziei C. La terminarea primei părţi, sucevenii au trebuit să se mulţumească cu locul 6 în seria I... dar la numai 2 puncte de lider (Victoria Roman — 19 puncte, Chimia — 17). Antrenorul Chimiei, S. Taciuc, speră ca la terminarea întrecerii echipa să se afle pe primul loc şi să obţină dreptul de a participa la barajul pentru reventrea... în „B". Pentru atingerea acestui obiectiv, antrenorul, împreună cu secţia de fotbal, a luat o serie de măsuri. Printre acestea se înscrie şi renunţarea la 4 jucători (Sidac, Borcău, Moroşan, Goran) care nu mai corespund cerinţelor jocului, în locul lor fiind promovaţi cîţiva tineri talentaţi (Regulski, Căldăruş — ambii fac parte din lotul naţional „sub 21 de ani", Bucaciuc, Rafael). Această remaniere a redus media de vîrstă a lotului de la 28,5 ani la 24 ani. În această perioadă, sucevenii participă la 6 antrenamente pe săptămînă. În februarie, în program este prevăzută susţinerea de meciuri amicale. Iată şi rezultatele ultimelor partide amicale disputate de Chimia la Suceava: cu Minerul Gura Humorului 3—0 (2—0) şi cu C.F.R. Paşcani 2—0 (0—0).

DUMINICĂ, ÎN GIULEŞTI

În continuarea pregătirilor, echipa de tineret-rezerve a **Rapidului** va susţine duminică un meci amical în compania divizionarei C — **Comerţul Alexandria.** Partida va avea loc pe stadionul Giuleşti, de la ora 11.

ÎN CURÎND

„LA PORŢILE FOTBALULUI" de **Dragoş Cojocaru** şi **Mihai Ionescu.** Lucrarea, ce-şi propune să deschidă gustul copiilor pentru fotbal, va apare în cursul acestei luni, în editura Stadion.

MECIURI AMICALE

DINAMO (TINERET) — DUNAV RUSSE 2-0 (2-0)

Pe stadionul Dinamo din Capitală a avut loc partida dintre formaţia de tineret a Clubului din Şos. Ştefan cel Mare şi echipa bulgară Dunav Russe. În ciuda terenului desfundat, meciul s-a ridicat la o valoare spectaculară bună, datorită în mare măsură jocului practicat de bucureşteni. Primul gol al partidei a fost înscris în min. 12, cînd Petre Victor şutează excelent din afara careului sub bară. Majorarea scorului survine în min. 30, cînd Gungiu reia în gol o centrare a lui Troi. Repriza a doua aparţine oaspeţilor, care caută să refacă handicapul, dar jucătorii dinamovişti, prudenţi, se apără cu calm. A arbitrat C. Dragotescu.

DINAMO TINERET: Andrei — Petre Nicolae, Drăgan (Nan), Dobrău, Răutu (Ion Nicolae), Petrică (Enache), Nuţu, Troi, Batacliu (Florea), Petre Victor, Gungiu (Lăbuş).

DUNAV RUSSE: Markov — Dalev, Iliev, Todorov, Gheorghiev, Dimitrov, Vijarov, Hristov, Nuriev, Stankov, Paraschevov.

Pavel PEANĂ
Florin SANDU

Cuplaj în str. dr. Staicovici...

Ieri după amiază, pe stadionul din str. dr. Staicovici, s-a disputat un interesant cuplaj fotbalistic. În deschidere, „tineretul" Progresului, în mare vervă de gol a întrecut cu 5—0 (2—0) echipa U.R.E.M.O.A.S. (categoria Onoare), prin punctele înscrise de Filipescu (2), Sandu Mircea (2) şi Cassai. În meci vedetă, divizionara A Progresul a avut ca sparing-partener echipa Triumf (categoria Onoare). În ciuda terenului greu cît şi a diferenţei de categorie echipa Triumf (antrenor Gh. Teodorescu) a opus o dîrză rezistenţă adversarilor, cedînd în final cu 3—2 (1—1), după ce condusese cu 1—0. Autorii punctelor: **Viorel Popescu (min. 37), Năstase (min. 50), şi Matei (min. 85)** respectiv Gh. Ionică (min. 30 şi 77).

PROGRESUL: Manta (Gherghel) — V. Popescu (Ad. Constantinescu), Mândoiu (M. Matei), Grama, Dumbravă (Rotaru), Tănăsescu (D. Iordan), D. Popescu, Sandu Ion (R. Ionescu), D. Georgescu (Năstase), Raksi, Matei.

Aurel PAPADIE

C. S. M. Sibiu — Electronica Obor Bucureşti 11-2 (3-1)

Formaţia sibiană C.S.M. a susţinut ieri prima întîlnire de verificare din acest sezon, jucînd cu divizionara C, Electronica Obor. Partida de pe terenul Obor din Sibiu a fost la discreţia gazdelor, care au marcat cîte goluri au vrut. În formaţia C.S.M. au evoluat şi cîţiva jucători noi, ca de pildă **Tarcu, Muţiu, Gavrilă** şi **Ţurlea** (junior). Au marcat: Unguroiu (2), Rădoi (2), Muţiu (2), Creţu, Lazăr, Constantin, Tarcu, Ionescu (autogol), respectiv Sabău şi Marinescu.

I. ION — coresp.

„Cupa Silviu Ploieşteanu"

Joi, au avut loc primele partide din cadrul „Cupei Silviu Ploieşteanu". Meciurile s-au desfăşurat într-un decor de iarnă, la Braşov, Făgăraş, Oraşul Victoria şi Codlea. Iată rezultatele:

STEAGUL ROŞU BRAŞOV (TINERET) — CARPAŢI BRAŞOV 1—1 (0—0). Cadeţii Steagului roşu, care înlocuiesc prima formaţie pînă la înapoierea acesteia din Grecia, au primit o replică dîrză. Au marcat: Anghel (min. 65) pentru Steagul roşu, Munteanu (min. 80) pentru Carpaţi.

COLOROM CODLEA—METROM BRAŞOV 0—2 (0—1). Golurile au fost realizate de Ferent (min. 2) şi Darie (min. 55).

CHIMIA ORAŞUL VICTORIA—TRACTORUL BRAŞOV 1—1 (0—1). Au înscris: Humelnicu (min. 5) pentru Tractorul, Dumitrescu (min. 60) pentru Chimia.

CHIMIA FĂGĂRAŞ—TORPEDO ZĂRNEŞTI 3—0. Meciul s-a disputat amical, deoarece Torpedo n-a prezentat viza medicală şi astfel a pierdut, conform regulamentului competiţiei, cu scorul de 3—0.

LOTO-PRONOSPORT

O SCHEMĂ PENTRU CONCURSUL PRONOSPORT DE DUMINICĂ

BAZA	DESFĂŞURAREA		
1X2	1	X2	1
1X2	1	X2	1
1X2	1X2	1	1
1X2	1	1	X2
1X2	1	1	X2
1X	1X	1X	1X
1X	1X	1X	1X
1X	1X	1X	1X

Vă prezentăm o schemă la Pronosport cu 5 triple şi 3 duble pe 88 de variante.

În această schemă cele 5 triple au fost condiţionate, avînd drept bază semnul „1".

Iată premiile de categoria maximă ce se pot realiza, în funcţie de numărul de meciuri — din cele 5 triple —, la care apare semnul „1".

La 5 de 1 = 13 rezultate exacte: la 4 de 1 = 13 sau 12 rezultate exacte; la 3 de 1 = 13 sau 12 sau 11 rezultate exacte; la 2 de 1 = 13 sau 11 rezultate exacte; la 1 de 1 = 11 rezultate exacte.

La unul sau la mai multe meciuri din cele 5 triple, participanţii pot schimba baza de „1" în „X" sau „2", avînd însă grijă să respecte desfăşurarea.

Schema poate fi depusă şi pe un bilet fracţionat (seria X) pe care se înscriu cele 3 variante combinate.

Costul pentru o participare de 10% este de 26,40 lei.

PREMIILE TRAGERII EXCEPŢIONALE LOTO DIN 26 IANUARIE 1971

Categoria 1: 0,10 variante a 7 000 lei.

Categoria 2: 6,15 autoturisme „Fiat 850".

Categoria 3: 30,75 excursii în Austria.

Categoria 4: 49,95 excursii în Ungaria, Cehoslovacia, R. D. Germană şi Polonia.

Categoria 5: 83,85 variante a 4 979 lei.

Categoria 6: 159,70 variante a 4 979 lei.

Categoria 7: 8 396,50 variante a 100 lei.

RAPID A PIERDUT LA SCOR: 0-5 MECIUL CU F. C. PORTUGUESA!

(Urmare din pag. 1)

Costea s-a arătat cel puţin cu o clasă sub valoarea înaintaşilor brazilieni, desconcertat, penetrabil.

În aceste condiţii n-a mai fost vorba decît efemer ca Rapid să încerce să recupereze. Eforturile lui **Dumitru** (corespunzător toată durata meciului) şi parţial ale lui **Lupescu** şi **Pop** nu au folosit decît în mică măsură. Jucătorul **Tatu** a înscris cel de al patrulea gol în min. 52 şi el a pecetluit scorul la 5—0 în min. 60. O oarecare ocazie a lui Marin Stelian în min. 70 a fost uşor respinsă de apărarea braziliană care n-a avut probleme. Lipsa lui Neagu a fost mult resimţită în echipă, după cum un al doilea stoper de calitate lîngă Lupescu se impunea în mod necesar pentru un turneu atît de dificil, în lotul rapidist. De la plecare Rapid a avut probleme de alcătuire a lotului, de indisponibilităţi, însă neobişnuita comportare a lui Răducanu despre care se afirma că reprezintă 50 la sută din forţa Rapidului, a deziluzionat întreaga expediţie rapidistă. Au jucat: **Răducanu** (din min. 40 **Rămureanu**) — **Pop, Lupescu, Costea, Codrea** (din min. 75 **Muşat**) — **Dinu, Dumitru** — **Năsturescu, Marin Stelian** (min. 65 **Marcu**), **Petreanu, Codreanu.**

Desigur, condiţiile neobişnuite de joc, de climă (+28 grade), de fus orar, au avut o influenţă, dar acest 0—5 este foarte supărător şi urmează să vedem cum echipa Rapid va reuşi să se îndrepte în celelalte partide foarte grele dintre care prima va fi simbătă, la **Belo Horizonte**, cu **Atletico.** După Porto Alegre (la 8 şi 11 februarie), ar urma şi o partidă în oraşul **Brasilia**, iar la înapoiere **două partide în Spania.** Dar să vedem în ce măsură rapidiştii vor reuşi să facă faţă, mai departe, unui turneu atît de dificil.

REZULTATE BUNE LA FARUL, DAR NU NUMAI LA FOTBAL

(Urmare din pag. 1)

cheltuielilor=2 220 000 de lei) se desprinde lesne că **fotbalul este direcţia nr. 1 în care se activează.** Iar **rezultatele obţinute le dau acest drept diriguitorilor clubului constănţean. În cadrul secţiei de fotbal activează 3 maeştri ai sportului, 26 de sportivi deţinînd categoria I de clasificare şi alţi 3 avînd-o pe a II-a.** Împreună cu cei 90 de juniori, fotbaliştii Farului au oferit suporterilor săi nenumărate motive de satisfacţie. Faptul că echipa se menţine în divizia naţională A (netrăind niciodată emoţiile generate de pericolul retrogradării), că în ediţia 1970/1971 a campionatului a avut una dintre cele mai bune evoluţii ale sale — iată doar două dintre argumentele pentru care fotbalul este copilul alintat al clubului. Şi încă un argument care demonstrează valoarea sportului cu balonul rotund este faptul că **9 fotbalişti ai Farului au fost selecţionaţi, în 1970, în loturile republicane şi olimpice, iar Marin Tufan a participat în preliminarii şi apoi în turneul final al C.M. din Mexico...**

BOXUL, acest sport fără de care constănţenii nu ar putea trăi, s-a ridicat în 1970 la cea mai înaltă cotă valorică. Bilanţul — care consemnează **două titluri de campioni republicani, unul de campion balcanic şi un altul de vicecampion balcanic şi cucerirea a două medalii de bronz la aceeaşi competiţie** — a oferit prilejul de mari satisfacţii, dar şi unul de meditaţie asupra faptului că resursele acestui sport sînt pe departe de a fi epuizate. **ATLETISMUL, SCRIMA, VOLEIUL FEMININ — sînt şi acestea discipline în care mesagerii Farului sînt prezenţi în loturile reprezentative.**

FARUL CONSTANŢA — FIŞĂ „PERSONALĂ" (1970): 8 secţii afiliate, 468 sportivi legitimaţi, 8 maeştri ai sportului (5), 76 categ. I (54), 67 categ. a II-a (39), 34 categ. a III-a (53), 250 juniori (188).

PANOU DE ONOARE 1970

D. Iordache — **campion republican de juniori la triplusalt (15,46 m),** Aurel Mihai şi Aurel Iliescu, **campion şi, respectiv, vicecampion balcanic, ambii campioni republicani la box,** Ana Halchin, **semifinalistă la campionatul mondial (floretă) de tineret,** Elena Pricop, **cîştigătoare a concursului republican (floretă) „Cupa speranţelor",** Liliana Paşca, Angela Moroianu, Marcela Matei, **componente ale loturilor (volei) de senioare şi tineret.**

CONSILIUL DE CONDUCERE — FACTOR DINAMIZATOR

Ca orice organism pus să conducă un sector de activitate, consiliul clubului Farul şi-a înţeles, în bună parte, menirea sa de a fi un factor dinamizator al întregii munci. Una dintre principalele realizări ale clubului — aspect subliniat deseori de vorbitori şi elogiat în mod deosebit de tov. conf. univ. **Marin Birjega,** vicepreşedinte al C.N.E.F.S. — a fost atragerea unui numeros şi bine închegat activ voluntar în rezolvarea problemelor acestei unităţi sportive de performanţă.

Referindu-ne la stilul de muncă, este de remarcat faptul că **biroul clubului s-a întrunit ori de cîte ori situaţia a impus.** Afirmaţia este valabilă dacă ne referim la analiza prin care au trecut secţiile de **rugby, fotbal, baschet, box, atletism şi gimnastică.** Prin „contaminare" — dacă se poate spune aşa — experienţa bună a biroului clubului s-a transmis şi altor birouri de secţii pentru a se ocupa de analiza periodică, de rezolvarea problemelor devenite acute de-a lungul perioadei analizate. **Cea mai rodnică muncă pe planul rezultatelor concrete a fost aceea a birourilor secţiilor de fotbal, baschet, volei şi rugby.**

Aspectele de care vorbeam — să le numim de resort organizatoric — au fost evidenţiate de mulţi vorbitori: **Petrică Manu,** preşedintele comitetului sindicatului C.F.R. Constanţa, dr. **Lucian Borcescu,** preşedintele secţiei de atletism, **Nicolae Buză,** antrenor de box. În acelaşi timp, s-a scos în evidenţă faptul că **membrii din conducerea clubului nu au ţinut o legătură permanentă cu conducerile asociaţiilor sportive din municipiu, ceea ce a fost de natură să le lipsească, şi pe unele şi pe altele, de un schimb reciproc şi folositor de experienţă, de atragerea tinerilor din întreprinderi şi instituţii pe drumul sportului de performanţă.**

Cei prezenţi la conferinţă — tonul fiind dat de darea de seamă — au discutat deschis, argumentat, cu un pronunţat spirit critic, **activitatea nesatisfăcătoare desfăşurată de către unii membri ai conducerii clubului, în ultima parte a anului trecut.** Ca urmare a unei asemenea stări de lucruri **Eugen Mocanu** şi **Nicolae Chelaru AU FOST DESTITUIŢI.**

La conferinţa clubului a participat tov. MARCEL ILIESCU, secretar al Comitetului municipal Constanţa al P.C.R. Exprimîndu-şi satisfacţia faţă de realizările în domeniul sportului de performanţă, tov. secretar a pus acestea pe seama eforturilor şi dragostei sportivilor pentru culorile „Farului", a dorinţei lor continue de a-şi perfecţiona cunoştinţele, pe seama pregătirii corespunzătoare a antrenorilor. Vorbitorul a relevat că **în vederea stabilităţii mai mari a sportivilor crescuţi în Constanţa este necesară înfiinţarea unei facultăţi de educaţie fizică în cadrul Institutului pedagogic. Astfel, sportivii dornici să urmeze această facultate ar rămîne în oraş unde, paralel, şi-ar continua şi activitatea de performanţă.**

Din partea C.N.E.F.S., la lucrările conferinţei a fost prezent tov. MARIN BÎRJEGA, vicepreşedinte al Consiliului Naţional, care după ce i-a felicitat pe sportivii şi antrenorii constănţeni pentru bunele rezultate obţinute în anul 1970 a subliniat ca deosebit de valoroasă **experienţa clubului în atragerea unui capabil mănunchi de activişti obşteşti, cunoscători şi iubitori ai sportului, a căror contribuţie la rezultatele obţinute a fost cel puţin la nivelul aportului tehnicienilor salariaţi.** Vorbitorul a relevat, de asemenea, acţiunea **îndrăzneaţă de întinerire a tuturor echipelor, cu elemente de cert valoare. „Aceasta** — a subliniat tov. M. Birjega — **se încadrează într-o politică generală a mişcării sportive din România".**

Extrem de valoroase au fost recomandările făcute şi în ceea ce priveşte acţiunile care urmează a fi întreprinse în vederea obţinerii de către sportivii clubului a unor performanţe de valoare internaţională, „competitive cu cele mai înalte performanţe din lumea sportului contemporan mondial". **Alte recomandări s-au referit la necesitatea reîmprospătării permanente a cunoştinţelor antrenorilor şi tehnicienilor, la stabilirea unor competenţe şi răspunderi pentru fiecare membru al consiliului de conducere.**

Ca preşedinte al clubului Farul a fost desemnat tov. **Gh. Cavalioti,** iar ca vicepreşedinţi tovarăşii **Sorin Popescu şi Ion Tacaci.**

sportul în lume

PATINATORII CONTINUĂ ÎNTRECEREA PENTRU TITLURILE EUROPENE

● Netă victorie a cuplurilor sovietice ● Beatrix Schuba conduce după primele 3 figuri impuse

Excepționala pereche a patinatorilor sovietici Irina Rodnina și Aleksei Ulanov, pentru a treia oară campioni europeni Foto : TASS

ZÜRICH, 4. — Deși cu prețul unei căzături pe gheață a lui Aleksei Ulanov, victoria obținută alături de partenera sa Irina Rodnina, în proba de perechi a campionatelor europene de patinaj artistic a fost deosebit de netă. Celebrul cuplu sovietic a cucerit a treia cunună de lauri în întrecerile continentale, la diferență apreciabilă. Iată clasamentul final al primelor șase perechi, la capătul întrecerilor încheiate alaltăieri după miezul nopții : **1. Irina Rodnina — Aleksei Ulanov** (U.R.S.S.) 9—421,1 p ; **2. Ludmila Smirnova — Andrei Suraikin** (U.R.S.S.) 18—416,7 p ; **3. Galina Karelina — Gheorghi Proskurin** (U.R.S.S.) 31—404,2 p ; **4. Manuela Gross —Uwe Kagelmann** (R.D.G.) 32—401,0 p ; **5. Almut Lehmann — Herbert Wiesinger** (R.F.G.) 51—390,6 p ; **6. Marlies Radunsky — Rolf Oesterreich** (R.D.G.) 53—387,0 p.

Ieri, la Hallenstadion din Zürich, s-a desfășurat prima manșă a probei de figuri impuse la femei. Favoritele sînt în frunte, după 3 figuri, austriaca **Beatrix Schuba** conducînd cu 534,8 p, urmată de maghiara **Zsuzsa Almassy** — 495,2 p. Patricia Dodd (Anglia) — 484,4 p și Rita Trapanese (Italia) — 481,2 p luptă și ele pentru un loc pe podium. **Reprezentanta României, tînăra noastră campioană Beatrice Hustiu, ocupă locul 20, cu 369,9 p.**

Campionatele continuă astăzi, cu ultimele figuri impuse la femei și proba de figuri libere la bărbați. Simbătă are loc ultima probă a campionatelor — figuri libere femei, iar duminică este programată o demonstrație a laureaților.

C.M. de patinaj viteză

La apropiatele campionate mondiale de patinaj viteză și-au anunțat participarea 32 de sportivi din 12 țări. Campionatele se vor disputa în zilele de 13 și 14 februarie la patinoarul artificial din Göteborg.

FLOP SAU VENTRALĂ?

● Disputa specialiștilor săriturii în înălțime continuă. 2,35 m cu stilul inventat de Dick Fosbury — ar fi posibil...

Disputa între adepții stilului „Fosbury flop" și cei ai rostogolirii ventrale continuă nu numai în sectoarele de sărituri ci și în paginile unor publicații sportive. Reproducem două declarații recente ale unor personalități foarte autorizate în a-și afirma opiniile. Într-un interviu acordat zilele trecute, Valeri Brumel, recordmanul mondial oficial ai probei, a declarat că nu crede în viitorul „flop"-ului : **„Stilul „Fosbury" poate permite unor atleți obținerea de performanțe interesante, dar posibilitățile omenești se exprimă mai bine în clasica ventrală. Singurul avantaj al „flop"-ului este favorizarea progreselor rapide la nivelul începătorilor".**

Iată, acum, care este și părerea lui Berny Wagner, antrenorul celui care a inventat și folosit primul procedeul care a revoluționat săritura în înălțime : **„Cred că „flop"-ul este stilul viitorului,** afirmă Wagner, **atît pentru că el este mai natural și mai apropiat de structura omului, cît și pentru faptul că el se învață mult mai repede decît rostogolirea ventrală. Deasupra ștachetei, în momentul trecerii ei, se fac mai puține mișcări, iar corpul „stă" peste bară un timp mult mai scurt și nu cu toată lungimea sa, ca la ventrală. Mulți afirmă că dificultatea „flop"-ului rezidă în alergarea pe elan și în faza de desprindere. Cei care l-au observat, ca și mine, pe Dick Fosbury în sute de sărituri s-au convins însă de contrariu. În anii '72 sau '73,** adaugă Wagner, **datorită „flop"-ului recordul mondial va atinge cel puțin 2,35 m".**

Aprecierile celor doi specialiști sînt după cum se vede la antipozi. Este foarte interesat de văzut cine va avea dreptate.

Vl. M.

„DISPARE" ECHIPA DE TENIS A AUSTRALIEI...

...înghițită de profesionism

MELBOURNE, 4 (Agerpres). — Tenismanul australian Phil Dent a trecut la profesionism. El a semnat un contract cu asociația „World Tennis Championships". Dent îl înlocuiește pe lista celor 32 de jucători, care-și vor disputa în acest an campionatul mondial (profesionist), pe Pancho Gonzales. Acesta din urmă a anunțat că nu va juca în acest sezon.

Primul turneu din seria celor 20 va avea loc la Philadelphia, între 9 și 14 februarie. Asemenea concursuri, dintre care multe sînt „open", se vor disputa la Sydney, Dallas, Washington, Quebec, San Francisco, Paris, Köln și alte orașe.

Recent, un alt tenisman amator australian, John Alexander (nr. 1 în clasamentul național 1970), anunțase trecerea sa la profesionism. În aceste condiții, federația de tenis a Australiei se vede nevoită să prezinte la noua ediție a „Cupei Davis" o echipă complet remaniată. Cel mai „vîrstnic" jucător, John Cooper, are 24 de ani. Ceilalți componenți ai reprezentativei sînt : Ross Case (19 ani), Colin Dibley (20 ani) și Bob Giltinan (20 de ani). Căpitanul echipei este fostul internațional Neale Fraser.

RESTRUCTURARE COMPLETĂ A NAȚIONALEI UNGARE DE POLO

Népsport

Ultima mare victorie a polo-iștilor din Ungaria datează din 1964, cînd Gyarmaty, Markovits, Dömötör și coechipierii lor au cucerit medaliile olimpice de aur. De atunci, însă, echipa maghiară nu a mai putut repeta succesul de la Tokio, clasîndu-se pe locul V la C.E. de la Utrecht (1966), locul III la J.O. din Mexic și locul II la C.E. de la Barcelona.

La o recentă analiză a evoluției naționalei maghiare în ultimele sezoane, tehnicienii și specialiștii din cadrul federației — subliniază ziarul NÉPSPORT din Budapesta — **au ajuns la concluzia necesității unor măsuri radicale, care să permită polo-ului ungar să revină pe locul de frunte la Olimpiada de la München. Astfel, antrenorul Bela Rajki a alcătuit un nou lot foarte tînăr, a cărui medie de vîrstă este 21 de ani. El nu a mai păstrat decît doi dintre jucătorii care au evoluat în septembrie trecut la Barcelona, Ferenc Konrad III și Istvan Szivos. În al doilea rînd, federația de specialitate a asigurat noii echipe un program competițional extrem de bogat, care cuprinde nu mai puțin de 47 de meciuri interțări de-a lungul întregului an. Reprezentativa maghiară va participa în acest sezon la cele mai puternice turnee (Magdeburg în luna iunie, Budapesta în luna august și „Trofeul Jadran" în luna septembrie) și va susține jocuri bilaterale cu cîteva dintre cele mai puternice selecționate de pe continent : U.R.S.S., Italia, Iugoslavia, R.F. a Germaniei, R.D. Germană și Olanda.**

Antrenamentele comune ale noului lot — precizează același ziar — au început din luna ianuarie și vor continua pînă la începutul lunii aprilie, cînd sînt programate primele jocuri internaționale. Întrucît marea majoritate a componenților lotului fac parte din echipe budapestane, B. Rajki se întîlnește cu elevii săi zilnic de cîte două ori. El pune accentul, în egală măsură, pe pregătirea fizică specifică (se înnoată zilnic, cu intensitate crescîndă, cîte 90 de minute) și pe cea tehnică. Acestea îi sînt afectate de regulă între două și trei ore. La sfîrșitul fiecărei săptămîni, sînt organizate turnee fulger, cu 4 sau 6 echipe, unijloc excelent — consideră specialiștii — de a-i pune pe noii recruți ai naționalei în fața jucătorilor mai vîrstnici, cu experiență.

VA FI PRIMUL RICKY BRUCH LA 70 m!

La Gazzetta dello Sport

Pentru colosul din Malmoe, iarna aceasta va fi decisivă — scrie **LA GAZZETTA DELLO SPORT într-un reportaj dedicat celebrului discobol suedez.** Faptul de a nu fi putut atinge în 1970 cei 70 de metri, la care visa de la începutul anului, i-a produs lui Bruch o puternică depresiune psihică, vecină cu descurajarea. Dar, se pare că atletul suedez a trecut cu bine momentele grele din toamna trecută. Ne-o dovedește, în primul rînd, hotărîrea cu care el a abordat pregătirea de iarnă pentru noul sezon.

În noiembrie și decembrie, el s-a antrenat zilnic cîte 4—5 ore ; a ridicat haltere, a făcut multă gimnastică și crosuri prin pădure. De disc nici nu s-a atins, și același lucru avea să-l facă și în luna ianuarie. Mai mult, în aceste ultime săptămîni el a urmărit și o pregătire specială pentru aruncarea greutății — să nu uităm că deține un rezultat de 19,59 m în 1970 — proba la care vrea să concureze în cadrul campionatelor europene de sală de la Sofia.

Un prim rezultat : Ricky a slăbit cu 8 kg și în prezent, la o greutate de 130 kg, el se simte într-o splendidă formă fizică. După cum declară antrenorul său, Kurt Alexandersson, discobolul suedez și-a propus pentru sezonul hivernal un total de 600 de ore dedicate pregătirii nespecifice și de abia la împlinirea lor se va îndrepta spre cercul de aruncare.

„În 1970 — afirmă Alexandersson, Bruch a realizat o medie excelentă a celor mai bune 10 aruncări : 66,13 m. Iar dacă vom totaliza rezultatele celor 73 de concursuri la care a participat în cursul anului și vom face media, vom obține de asemenea o cifră foarte bună, 63,17 m. Personal, sînt foarte mulțumit de aceste rezultate și apreciind fanatismul (nu exagerez cîtuși de puțin) cu care el se pregătește pentru noul sezon nu-mi rămîne nici un pic de îndoială că Suedia va oferi lumii atletice primul discobol care va atinge fantastica limită a celor 70 m".

VA PARTICIPA MARILYN NEUFVILLE LA J.O.?

L'EQUIPE

Campionatele europene de sală, disputate anul trecut în luna martie la Stadthale din Viena, au consacrat ca primă vedetă continentală a probei de 400 m plat o tînără atletă neagră, în vîrstă de 17 ani, concurînd sub culorile Marii Britanii. Cîteva luni mai tîrziu, Marilyn Neufville, eleva londoneză originară din Portland (Jamaica) spulbera recordul mondial pe 400 m, aparținînd atletelor franceze Nicole Duclos și Colette Besson, aducîndu-l foarte aproape de imposibila graniță a celor 50 de secunde și determinîndu-i pe cei mai mulți, specialiști să-i acorde cele mai mari șanse în întrecerea olimpică de la München. Dar, în plin sezon atletic 1970, evenimentele au luat o turnură care pune sub semnul întrebării prezența Marilynei la competiția pe care o vizează orice sportiv amator.

„Refuzînd, sub pretextul unei oboseli poate reale — scrie cotidianul francez „L'EQUIPE" — *să participe la meciul Anglia — R.D. Germană, Marilyn și-a atras dezaprobarea directorului național al atletismului britanic, Arthur Gold, care a anunțat suspendarea ei din viitoarele selecții naționale. Supărată la rîndul ei, Neufville declară că renunță la cetățenia engleză și — începînd cu Jocurile Commonwealthului — va concura pentru țara ei de baștină, Jamaica. Zis și făcut, numai că, procedînd astfel, Neufville se vede privată automat de dreptul de a participa la Olimpiadă, întrucît atît regulamentele Comitetului Olimpic Internațional cît și ale Federației Internaționale de Atletism stipulează că, în cazul schimbării naționalității, sportivul respectiv poate concura la J.O. pentru noua țară numai după o perioadă de trei ani. Această regulă va fi, foarte probabil modificată, — în sensul reducerii la un singur an a perioadei de carantină — toamna aceasta, la sesiunea C.I.O. de la Luxemburg. Chiar în acest caz, recordmana lumii se va putea prezenta la startul probei de 400 m, la München, numai dacă noua reglementare va avea și un caracter retroactiv".*

Sfătuită de antrenorul său, Marilyn Neufville a rămas deocamdată la Londra, ezitînd să se reîntoarcă definitiv la Portland. Este foarte supărată, refuză de mai multe luni să acorde cel mai mic interviu și, credem noi, regretă puțin pripeala cu care a acționat.

ÎNVINGÎND CU 18-10 PE HELLAS STOCKHOLM

STEAUA S-A CALIFICAT ÎN SEMIFINALELE C.C.E. LA HANDBAL

Plină pînă la refuz, sala Floreasca a găzduit ieri seara un meci de handbal masculin așteptat cu mult interes : acela dintre campioanele României **(Steaua)** și Suediei **(Hellas)**, contînd ca partidă retur în cadrul sferturilor de finală ale C.C.E. **Confirmînd forma bună în care se află în această perioadă, jucătorii de la Steaua au obținut o victorie netă : 18—10 (9—3), satisfăcînd pe cei prezenți nu numai prin realizarea acestui rezultat care LE ADUCE CALIFICAREA ÎN SEMIFINALELE COMPETIȚIEI** (ei pierduseră primul joc la o diferență de 1 punct : 11—12), **ci — mai ales — prin maniera în care ei s-a concretizat.**

Am asistat, cu deosebire în prima repriză, la faze bine „lucrate", la combinații subtile, la numeroase contraatacuri, care, dacă ar fi fost concretizate, atunci diferența de scor ar fi fost mai mare. Un cuvînt bun merită jucătorii de la Steaua și **pentru modul în care s-au apărat** (excelent și portarul Dincă) : **corect, foarte atent și mobil, de altfel ca și handbaliștii de la Hellas — motiv pentru care, deși partida avea o miză deosebită, nu s-a dictat nici o eliminare !**

Meciul a început într-un ritm lent, impus de oaspeții, care prin atacuri lungi, enervante, și-au încercat ultima șansă. Ei n-au reușit însă să-i scoată din ritm pe handbaliștii de la Steaua, care au încheiat prima repriză cu un avantaj serios. Tocmai din acest motiv, în partea a doua a întîlnirii, ei au evoluat ceva mai puțin convingător, lăsînd oaspeților posibilitatea — mai ales în ultimele minute — să reducă serios din diferența de scor, care la un moment dat luase proporții (16—6 în min. 51 și 17—7 în min. 54).

Arbitrii MILAN VALCICI și PETAR PUPICI (ambii din Iugoslavia) **au condus corect și atent formațiile :**

STEAUA : Dincă (Munteanu) — Gruia (6), Speck (1), Gațu (3), Stockl (1), Birtolom (3), Popescu (1), Marinescu, Goran (1), Coasă, Cristian (2).

HELLAS : Strom (Johansson) — Aberg, D. Eriksson, Wedelin (1), Ekman, Segerstad (2), L. Eriksson (5). Norhd (1), Hettman, Bergstrom (1), Salling.

Călin ANTONESCU

29 DE ȚĂRI LA C.E. DE BOX

MADRID, 4 (Agerpres). — Campionatele europene de box se vor desfășura între 13 și 22 iunie pe ringul „Palatului sporturilor" din Madrid, care poate adăposti aproape 15 000 de spectatori. La campionate și-au anunțat participarea 319 pugiliști reprezentînd 29 de țări (număr record de participare).

TELEX ● TELEX ● TELEX

În cadrul sferturilor de finală (grupa A) ale „Cupei campionilor europeni" la baschet masculin, echipa Ignis Varese, deținătoarea trofeului, a întîlnit pe teren propriu formația franceză Olympique Antibes. Net superiori, baschetbaliștii italieni au cîștigat cu scorul de 95—65 (42—20). Cei mai buni jucători din echipa învingătoare au fost americanul Fultz (31) și mexicanul Raga (19).

La Milano s-a disputat primul meci dintre echipa locală Simmethal și formația Hapoel Tel Aviv, contînd pentru sferturile de finală ale „Cupei Cupelor". Baschetbaliștii italieni au terminat învingători cu scorul de 107—74 (53—38). Din echipa gazdelor s-au remarcat în mod special americanul Kenneey 34 puncte) și Masini (17 puncte).

La Göteborg au început campionatele internaționale de tenis pe teren acoperit ale Scandinaviei. În primul tur al probei de simplu bărbați, jucătorul cehoslovac Jiri Hrebec l-a eliminat cu 6—3, 7—5 pe suedezul Ove Bengtsson, iar Frantisek Pala (Cehoslovacia) l-a întrecut cu 2—6, 6—2, 6—0 pe Erik Melander (Norvegia). În turneul feminin, tenismana norvegiană Ellen Grndvold a dispus cu 5—7, 7—5, 6—4 de englezoaica Corinne Molesworth.

■

Managerul campionului mondial de box la cat. ușoară (clasa juniori) italianul Bruno Arcari a declarat că elevul său nu-și va apăra centura, la data de 13 februarie, în fața brazilianului João Henrique, șalangerul său oficial. Arcari continuă să fie suferind. El a solicitat o amînare a meciului pentru 6 martie.

■

Cea de-a 4-a ediție a campionatului european de schi pentru juniori (probele nordice) se va desfășura în localitatea bavareză Nesselwang. La competiție și-au anunțat participarea peste 200 de tineri și tinere reprezentînd 18 țări.

PROGRAMUL J.O. DE VARĂ 1972 A FOST DEFINITIV STABILIT

MÜNCHEN 4 (Agerpres). — După cum s-a mai anunțat, Comitetul de organizare al Jocurilor Olimpice de vară 1972 de la München a stabilit definitiv programul de desfășurare a concursurilor, făcînd unele modificări în datele prevăzute anterior. Întrecerile vor începe la 26 august și vor continua pînă la 10 septembrie. În primele zile de întreceri, sînt programate concursuri la 12 din cele 21 de discipline care figurează în programul Olimpiadei.

Iată programul complet al J.O. de vară 1972: **atletism :** 31 august — 4 septembrie, 6—9 septembrie ; **canotaj academic :** 27—29 august, 31 august — 2 septembrie ; **baschet:** 27—30 septembrie; **box:** 27 august — 7 septembrie, 9 septembrie (finalele) ; **caiac-canoe :** 28, 29 august, 5—8 septembrie ; **ciclism :** 29—31 august, 4—6 septembrie ; **scrimă ;** 29 august — 8 septembrie : **fotbal :** 27 august — 1 septembrie, 3, 5, 7 și 9 septembrie ; **gimnastică :** 27 august — 1 septembrie ; **haltere :** 27—31 august, 2—5 septembrie ; **handbal :** 30 august, 1, 3, 5—9 septembrie ; **hochei pe iarbă :** 27 august — 4 septembrie, 6—9 septembrie ; **judo :** 31 august — 4 septembrie și 8 septembrie ; **lupte :** 27—31 august și 5—9 septembrie ; **natație :** 27 august — 4 septembrie ; **pentatlon modern :** 27—31 august : **călărie :** 29 august — 1 septembrie, 3, 5, 6, 8 și 10 septembrie ; **tir :** 27 august — 2 septembrie ; **tir cu arcul :** 6—9 septembrie ; **volei :** 27 august — 3 septembrie, 5—8 septembrie ; **yahting :** 29 august — 1 septembrie, 4—6 septembrie.

În decursul întrecerilor, vor fi decernate în total 1 109 medalii : 364 de aur, 364 de argint și 381 de bronz. În prima zi, vor fi atribuite medaliile în proba de pistol liber și la haltere — cat. 52 kg.

fotbal meridiane

PRIMELE MECIURI ALE ANULUI ÎN C.E. AU CONSEMNAT VICTORIILE FAVORITELOR

● *Anglia debutează cu un succes minim, în schimb Belgia și Irlanda de Nord au repurtat victorii clare*

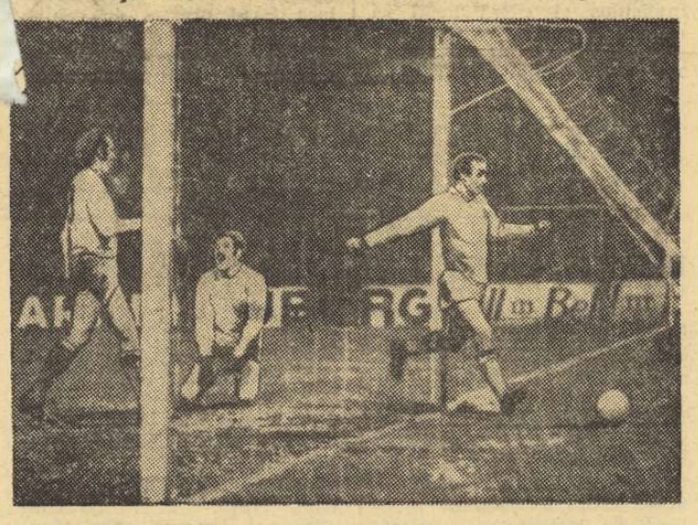

Iată-l pe Van Himst marcînd al doilea gol pentru „diavolii roșii". În genunchi, consternat, portarul scoțian, iar în stînga Semmeling, coautorul golului Telefoto : A.P. — AGERPRES

În meciul desfășurat la Liège, reprezentativa Belgiei a dispus de cea a Scoției cu 3—0 (1—0). Scorul poate fi privit ca o surpriză, dar „diavolii roșii" au jucat impecabil în partea a doua a meciului, cînd — după autogolul scoțianului McKinnon (min. 39) — aveau avantaj de 1—0. Van Himst, în formă excelentă, a mai marcat două goluri în min. 57 și 85.

Italianul Sbardella a condus formațiile : BELGIA : **Piot—Heylens, Devalque, Plaskie, Thiessen, Van Moer, Van den Daele, Deprieux, Semmeling, Van Himst, Denul.** SCOȚIA : **Cruishank—Hay, McKinnon Moncour, Gemmel I, Graig, Gemmel II, Stanton, Stein, O' Hare, Cooke.**

Clasamentul grupei a V-a :

1. Belgia	2 2 0 0 5—0 4
2. Portugalia	1 1 0 0 1—0 2
3. Scoția	2 1 0 1 1—3 2
4. Danemarca	3 0 0 3 0—4 0

URMĂTORUL MECI : la 17 II, **Belgia—Portugalia.**

★

Numai cu 1—0 (1—0) a reușit să cîștige noua echipă a lui Alf Ramsey partida cu Malta, desfășurată la La Valetta. Britanicii, neacomodați cu terenul tare (negazonat) au întîmpinat o rezistență dîrză din partea ambițioșilor maltezi, care au dorit să realizeze măcar un scor egal (ca și cu Grecia) în compania foștilor campioni mondiali.

După cum informează agențiile de presă, debutul englezilor nu a lăsat o impresie deosebită, datorită în primul rînd, unei lipse de coeziuni între jucătorii introduși pentru prima oară în echipa națională. **„Cu patru debutanți — Harvey, McFarland, Royle și Chivers — cu alții, nerodați încă suficient — Reaney, Hughes —, avînd în poarta adversă un păzitor impecabil (Mizzi), pot fi mulțumit de cele două puncte cîștigate"** declara după joc Alf Ramsey, unor corespondenți de presă.

GEORGE BEST

Singurul punct a fost marcat de **Peters** în min. 35. Întîlnirea a fost condusă de austriacul Marschall. Englezii au aliniat formația : **Banks-Reaney, Hughes, Mullery, McFarland, Hunter, Ball, Chivers, Royle, Hurst (Harvey), Peters.**

Iată clasamentul grupei a III-a :

1. Elveția	2 2 0 0 3—1 4
2. Anglia	1 1 0 0 1—0 2
3. Grecia	2 0 1 1 1—2 1
4. Malta	3 0 1 2 3—4 1

URMĂTOARELE MECIURI : la 21.IV, **Elveția—Malta și Anglia-Grecia.**

★

Prima repriză a meciului dintre Cipru și Irlanda de Nord, desfășurat la Nicosia, s-a încheiat cu un rezultat alb (0—0). După pauză, nord-irlandezii și-au creat un avantaj categoric prin două goluri marcate de **Best** cel mai bun de pe teren și aplaudat de cei 14 000 de spectatori. Al treilea gol a fost realizat de **Gugan.**

Clasamentul grupei a IV-a :

1. Spania	1 1 0 0 3—0 2
2. U.R.S.S.	1 1 0 0 3—1 2
3. Irlanda de Nord	2 1 0 1 3—3 2
4. Cipru	2 0 0 2 1—6 0

URMĂTORUL MECI : la 21. IV, **Irlanda de Nord-Cipru.**

ȘTIRI, REZULTATE

● *Campioana Perului, echipa Crystal din Lima, a obținut o victorie cu 2—1 în fața echipei cehoslovace Banik Ostrava. La pauză scorul a fost egal: 1—1. Jocul a fost urmărit de peste 15 000 de spectatori.*

● *În primul meci pe care îl întreprinde în Hong Kong, echipa austriacă Wattens Innsbruck a întîlnit o selecționată a țării gazdă cu care a terminat la egalitate: 1—1 (1—0). Golurile au fost înscrise de Hatenberger (min. 10), respectiv Kwok-Keung (min. 56).*

● *Federația de fotbal din Venezuela va organiza la mijlocul lunii iulie la Caracas un mare turneu internațional de fotbal. La acest turneu au fost invitate să participe echipele Ungariei, Spaniei, Braziliei și Italiei.*

● *Echipa iugoslavă Velej Mostar și-a continuat turneul în Peru jucînd la Cuzco cu formația locală „Cienciano" pe care a învins-o cu scorul de 2—0 (2—0). Golurile învingătorilor au fost înscrise de Bajevici (min. 10) și Halihocici (min. 30).*

din PRESA STRĂINĂ

VA FI PRIMUL RICKY BRUCH LA 70 m!

La Gazzetta dello Sport

Pentru colosul din Malmoe, iarna aceasta va fi decisivă — scrie **LA GAZZETTA DELLO SPORT într-un reportaj dedicat celebrului discobol suedez.** Faptul de a nu fi putut atinge în 1970 cei 70 de metri, la care visa de la începutul anului, i-a produs lui Bruch o puternică depresiune psihică, vecină cu descurajarea. Dar, se pare că atletul suedez a trecut cu bine momentele grele din toamna trecută. Ne-o dovedește, în primul rînd, hotărîrea cu care el a abordat pregătirea de iarnă pentru noul sezon.

În noiembrie și decembrie, el s-a antrenat zilnic cîte 4—5 ore ; a ridicat haltere, a făcut multă gimnastică și crosuri prin pădure. De disc nici nu s-a atins, și același lucru avea să-l facă și în luna ianuarie. Mai mult, în aceste ultime săptămîni el a urmărit și o pregătire specială pentru aruncarea greutății — să nu uităm că deține un rezultat de 19,59 m în 1970 — proba la care vrea să concureze în cadrul campionatelor europene de sală de la Sofia.

Un prim rezultat : Ricky a slăbit cu 8 kg și în prezent, la o greutate de 130 kg, el se simte într-o splendidă formă fizică. După cum declară antrenorul său, Kurt Alexandersson, discobolul suedez și-a propus pentru sezonul hivernal un total de 600 de ore dedicate pregătirii nespecifice și de abia la împlinirea lor se va îndrepta spre cercul de aruncare.

„În 1970 — afirmă Alexandersson, Bruch a realizat o medie excelentă a celor mai bune 10 aruncări : 66,13 m. Iar dacă vom totaliza rezultatele celor 73 de concursuri la care a participat în cursul anului și vom face media, vom obține de asemenea o cifră foarte bună, 63,17 m. Personal, sînt foarte mulțumit de aceste rezultate și apreciind fanatismul (nu exagerez cîtuși de puțin) cu care el se pregătește pentru noul sezon nu-mi rămîne nici un pic de îndoială că Suedia va oferi lumii atletice primul discobol care va atinge fantastica limită a celor 70 m".

VA PARTICIPA MARILYN NEUFVILLE LA J.O.?

L'EQUIPE

ȘTIRI • ULTIMELE ȘTIRI • ULTIMELE ȘTIRI • ULTIMELE

DEZGHEȚ LA SAPPORO...

Sosiți la Sapporo (Japonia), schiorii și boberii, printre care și românii I. Panțuru și I. Zangor, participanți la întrecerile „Săptămînii preolimpice", programate începînd de duminică, nu au putut efectua primele antrenamente, din cauza unei bruște ridicări a temperaturii, care a făcut impracticabile pistele. Pentru următoarele 24 de ore, meteorologii japonezi prevăd, totuși, timp favorabil pentru întrecerile pe zăpadă și gheață.

AU FOST FIXATE DATELE BALCANIADEI DE BOX

O telegramă sosită aseară din partea federației iugoslave de box anunță că viitorul campionat balcanic va avea loc la Titograd (Muntenegru) între 27 aprilie și 3 mai.

GUMMERSBACH ÎN SEMIFINALE

La Barcelona, în meci retur pentru sferturile de finală la handbal masculin ale „C.C.E." echipa vest-germană V.f.L. Gummersbach a întrecut cu 16—12 formația spaniolă Granollers. Învingători și în primul joc (25—14), oaspeții s-au calificat pentru semifinalele competiției.

REVANȘA SCHIOARELOR FRANCEZE

Al 36-lea concurs internațional de schi Alberg-Kandaharr, care se desfășoară la Müren (Elveția), a început cu proba de slalom special femei contînd pentru „Cupa Mondială". Ea a însemnat un puternic reviriment al schioarelor franceze, clasate pe primele patru locuri : 1. Britt Lafforgue — 99,09 ; 2. Florence Steurer — 99,27 ; 3. Danielle Debernard — 100,17 ; 4. Isabelle Mir — 100,41. A 5-a a fost canadianca Judy Crewford — 100,93 ; iar a 6-a, austriaca Monika Kasserer — 101,58.

ROD LAVER CONTINUĂ SERIA !

La Los Angeles, celebrul tenisman profesionist australian Rod Laver a obținut a 18-a sa victorie consecutivă în seria de meciuri pentru „Turneul campionilor". Noua sa „victimă" a fost englezul Roger Taylor, învins la scor net : 6—3, 7—5, 6—2. Următorul meci al lui Laver (care, fiind, învingător, joacă mereu în continuare), va avea loc simbătă la Madison Square Garden din New York, adversar fiindu-i olandezul Tom Okker.

Redacția și administrația : str. Vasile [illegible] nr. 16 ; telefoane : centrală 11.10.05, secția corespondenți 11.51.09, interurban 72 și 286 ; telex : sportrom bue. 180. Tiparul „I. P. Informația", București 40368

PROLETARI DIN TOATE ȚĂRILE, UNIȚI-VĂ!

sportul

ZIAR AL CONSILIULUI NAȚIONAL PENTRU EDUCAȚIE FIZICĂ ȘI SPORT

ANUL XXVI — Nr. 1164 (6598) 4 PAGINI 30 BANI Sîmbătă 6 februarie 1971

ACȚIUNI ÎN CINSTEA SEMICENTENARULUI PARTIDULUI

SIMULTANUL CARPAȚILOR

Simultanul alpin din Carpați, acțiune de mare amploare ce se va desfășura între 20 și 26 februarie în cinstea Semicentenarului Partidului, a fost primit cu mult interes de cluburile și asociațiile sportive invitate să participe la parcurgerea crestei Carpaților.

Pînă ieri au sosit la Federația Română de Turism și Alpinism confirmări de participare de la A. S. Armata — Brașov, Voința — Ploiești, Torpedo — Tohan, C.F.R. — Petroșani, Sănătatea — Oradea, Unirea — Cluj, Muscelul, Sănătatea și Voința — Cimpulung-Muscel.

Între timp a fost constituită și comisia de organizare a acestei acțiuni. Ea cuprinde pe următorii membri ai comitetului F.R.T.A.: conf. univ. Marcian Bleahu, maestrul emerit al sportului Emilian Cristea, Nicolae Dobre, Matei Schen și Dionisie Colan.

UN ATRACTIV TURNEU DE VOLEI

În sala de sport a clubului sportiv Petrolul din Ploiești au început întrecerile unei interesante competiții festive de volei dotată cu **„Cupa Semicentenarului"**. La startul concursului participă opt formații masculine care activează în cadrul campionatului județean.

Prima etapă a acestui larg turneu a avut loc de curînd. Iată, de altfel, ce scoruri s-au înregistrat în confruntarea de debut a acestei competiții sărbătorești: Locomotiva Ploiești — Electrica Cimpina 0—3, Victoria Ploiești — Metalul Plopeni 3—1, Voința Ploiești — Flacăra Ploiești 3—0 și Armata Ploiești — Petrolistul Cimpina 3—0.

Următoarele etape se vor disputa săptămînal, simbăta.

M. SIMA — coresp.

S-A DESCHIS TURNEUL INTERNAȚIONAL UNIVERSITAR DE TENIS DE MASĂ

NUME DE MARE REZONANȚĂ PE PODIUMUL DE LA FLOREASCA

Încep meciurile decisive

Pe fondul unui entuziasm tumultuos, apanaj al tinereții, care a dominat sala Floreasca și într-un cadru organizatoric impecabil, ieri s-a deschis prima ediție a turneului internațional universitar de tenis de masă. Dar, pe lîngă caracterul festiv al concursului, întrecerile au asigurate și un nivel tehnic deosebit datorită numeroaselor valori certe prezente în jurul meselor verzi. 14 țări și-au trimis reprezentanții, printre care multe nume se situează astăzi în fruntea ierarhiei internaționale a sportului cu paleta. Astfel, timp de o săptămînă, publicul de la Floreasca va putea urmări evoluțiile campioanei mondiale și europene, **Zoia Rudnova** (U.R.S.S.), a colegei sale, **Rita Pogosova**, a cehoslovacului **Iaroslav Kunz**, a sovieticilor **Stanislav Gomoskov, Gegam Vardanian, Georgi Strelnikov**, sau a maghiarului **Szabolcs Marosffy**. Alături de toți aceștia mai concurează jucătoare tinere, în plină afirmare, cum sînt **reprezentantele R.P.D. Coreene** și, bineînțeles, sportivele gazdă, **Eleonora Mihalca, Carmen Crișan**. Prezența celor amintiți ca și a altora constituie o garanție că spectatorii noștri vor putea urmări adevărate demonstrații de îndemînare cu mica sferă de celuloid.

Am fi dorit, fără îndoială, ca încă din prima zi, printre evidențiați să putem consemna și pe jucătorii români. Din păcate, meciul lor de debut, cu selecționata austriacă, nu a corespuns. A decepționat atît înfrîngerea în fața unei formații

C. COMARNISCHI

(Continuare în pag. a 4-a)

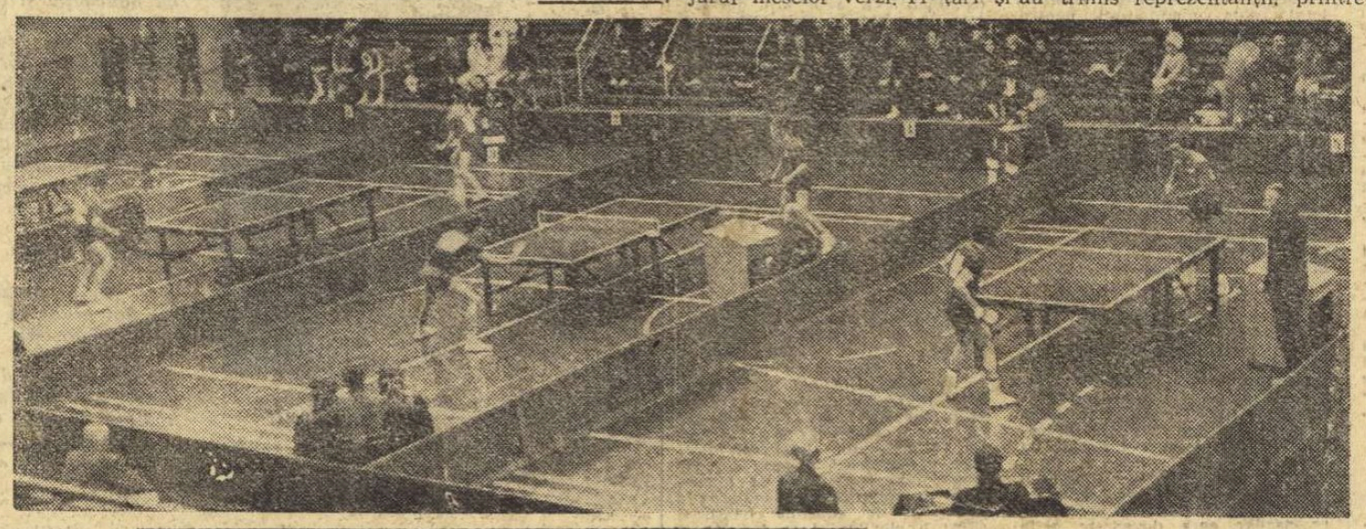

În semifinala C. C. E., Progresul — Start Praga

MARIA ALEXANDRU-ILONA VOSTOVA capul de afiș al reuniunii de azi

În suita competițiilor internaționale de tenis de masă programate în aceste zile, două sînt găzduite în Capitală: turneul internațional universitar (se încheie la 11 februarie) și semifinala feminină a C.C.E., Progresul București — Start Praga (simbătă, de la ora 18,30).

Prin urmare, amatorii sportului cu mingea de celuloid care vor fi prezenți astăzi în sala Floreasca vor avea ocazia să asiste la un dublu spectacol sportiv: întrecerile universitare și la o întîlnire oficială pe echipe de mare importanță. Cu acest prilej vor evolua două dintre cele mai bune jucătoare din Europa, **Maria Alexandru** și **Ilona Vostova**.

Meciul dintre cele mai bune echipe feminine din România și Cehoslovacia se anunță extrem de interesant. Lotul sportivelor oaspete, care a sosit ieri, cuprinde pe **Ilona Vostova, Jana Kettnerova, Jana Ulrichova** și **Vendula Fucickova**, în timp ce garnitura pregătită de antrenorul **Nicolae Angelescu** are în componența sa pe **Maria Alexandru, Victoria Babiciuc, Mariana Baciu** și **Doina Zaharia**, urmînd ca antrenorii să aleagă pe cele șase care vor susține competiția.

În privința rezultatului final, apar mai multe necunoscute. De altfel, profesorul N. Angelescu opinează pentru un scor la limită, de 5—4, fără a preciza însă în favoarea cărei formații. Noi considerăm că în cazul unei triple victorii — foarte posibile — a Mariei Alexandru, echipa bucureșteană păstrează șansa calificării în finală, dacă Victoria Babiciuc — cea de a doua titulară, după părerea noastră — și Doina Zaharia sau Mariana Baciu vor putea cîștiga la cea de a treia adversară. Normal, Vostova și Kettnerova nu pot pierde decît la Alexandru.

Una dintre cele mai bune jucătoare continentale, cehoslovaca Ilona Vostova.

Prima zi a întrecerilor internaționale studențești de tenis de masă a debutat cu meciurile echipelor masculine. Iată un aspect de la reuniunea inaugurală.

PRIMUL COLOCVIU AL „SESIUNII"

Dimineața — haina de lucru a primelor meciuri preliminarii, în anonimat, susținute doar de flacăra camaraderiei concurenților aflați pe margine. După-amiază — haina festivă a sălii arhipline, animată de un public mai generos ca oricînd pentru că vîrsta sa nu depășea, cu certitudine, 18 ani. Studenții, aflați în plină sesiune, au avut pare-se mai mulți reprezentanți pe dreptunghiul dominat de verdele arenei de concurs decît în tribune. Tinerețea a fost, totuși, omniprezentă întrucît spectatorii s-au recrutat dintre elevi.

Idee excelentă a organizatorilor — U.A.S.R. — pentru că au înfățișat, astfel, o latură complimentară a studiului. În fond, dacă elevii sînt chemați pentru a se familiariza cu aulele, de ce n-ar face-o și cu amfiteatrele sportului universitar, atît de generos servit în aceste zile de inițiativa forului nostru studențesc, membru fondator al F.I.S.U.

Corul Universității a cîntat Gaudeamus în mijlocul unui impresionant număr de elevi ce asista la un concurs studențesc cu un elan specific, debordant, neobișnuit pentru drămuitele aclamații ale tenisului de masă. De aceea am avut impresia că în seara inaugurală cei 70 de concurenți au susținut cu sala un original colocviu, primul din „sesiunea" celor 7 zile: indiferent dacă unii dintre ei vor fi prezenți peste puțin timp la mondialele de la Nagoya, sau se vor întoarce la mesele din sălile de sport ale institutelor cu noi cunoștințe, cu noi prietenii, sportul s-a dovedit o componentă inseparabilă a vieții lor de studenți, de viitori intelectuali. Cred că studenții de mîine au avut ce învăța în sala Floreasca.

Și aceasta constituie o performanță!

Paul SLAVESCU

După calificarea handbaliștilor de la Steaua

JOCURILE SEMIFINALE IMPUN MAI MULTĂ CONCENTRARE!

Un public entuziast în sală, sute de mii de telespectatori pe micile ecrane au urmărit cu căldură calificarea handbaliștilor de la Steaua. Ei au datoria să nu-i dezamăgească în viitor pe acești aprigi susținători!

Foto: N. DRAGOȘ

Apreciind cu 24 de ore înainte că Steaua va învinge în meciul retur al sferturilor de finală pe Hellas Stockholm cu 7 goluri diferență (19-12), antrenorul handbaliștilor suedezi, **Bengt Sevelius**, își făcuse calculele lui. El conta, în primul rînd, pe faptul că pe plan ofensiv echipa sa va putea să se exprime cel puțin la fel de bine ca în partida tur, cînd la Stockholm a realizat nu mai puțin decît 12 goluri.

Pînă la urmă, faptele au demonstrat că modul în care a analizat Bengt Sevelius acest joc a fost judicios, Steaua învingînd la o diferență de 8 goluri, asigurîndu-și în acest fel (prin scorul general de 29—22), calificarea în semifinale. Este, fără îndoială un succes, care-și amplifică valențele dacă ținem seama

Călin ANTONESCU

(Continuare în pag. a 2-a)

CORESPONDENȚĂ DIN BRAZILIA

DINAMO E AȘTEPTATĂ LA CAMPINAS, RAPID JOACĂ AZI CU ATLETICO MINEIRO

● Estado de Sao Paulo: „Fotbaliștii rapidiști o veritabilă decepție" ● Vasco da Gama a învins cu 2-0 pe T.S.K.A Sofia

SAO PAULO, 5 (prin telefon).

Înainte de toate, stimați cititori, vreau să vă informez că — spre părerea mea de rău — nu vă pot furniza nici o știre proaspătă despre evoluția liderului român de toamnă, Dinamo București. Conform programului, Dinamo trebuia să joace, miercuri seara, la Porto Alegre, cu redutabila formație Internazionale, dar pînă astăzi la prînz, la Sao Paulo nu ne-a parvenit nici o veste, nici prin intermediul presei, nici prin radio, ceea ce ne face să bănuim că mai degrabă meciul a fost amînat, din cauza ploilor de aici.

De altfel, de mai bine de două săptămîni, căldura este foarte mare (peste 30 de grade Celsius), iar ploile cad zilnic, perturbînd adesea meciurile de fotbal, așa cum s-a întîmplat în urmă cu

Pedro VILLA

5 februarie

(Continuare în pag. a 3-a)

DUMITRACHE
văzut de Al. Clenciu

PORȚILE REPREZENTATIVEI DE BASCHET SÎNT DESCHISE PÎNĂ LA SFÎRȘITUL CAMPIONATULUI

● E necesară o echipă, în sensul cel mai real și cel mai curat ● Sprijinul tuturor antrenorilor, o condiție primordială ● Dăruire totală din partea jucătorilor

De curînd a fost desemnat ca antrenor principal al reprezentativei masculine de baschet a țării, prof. Dan Niculescu, binecunoscut și apreciat în acest sport prin prodigioasa sa activitate ca fost internațional și ca antrenor al echipei Dinamo, de opt ori campioană națională. În dorința de a afla calea și mijloacele prin care va acționa pentru afirmarea internațională a baschetului nostru, i-am solicitat articolul de față noului antrenor al echipei noastre naționale.

Anul competițional 1971 pune în fața reprezentativei de seniori o serie de obiective, a căror îndeplinire ar contribui la redresarea prestigiului baschetului nostru. În ordinea importanței, aceste obiective sînt: calificarea pentru campionatul european, Balcaniada (important test înaintea celei mai importante confruntări) și campionatul european, ca țintă finală.

Rezultatele înregistrate la sfîrșitul anului trecut de către echipele noastre fruntașe nu ne-au dat prea multe motive de optimism și, drept urmare, unii dintre tehnicienii noștri sînt sceptici în ceea ce privește posibilitățile echipei naționale. Personal, însă, consider că, actualmente, baschetul românesc are posibilități largi de selecție, în special din rîndul tinerilor jucători înalți, și că re-

prof. Dan NICULESCU
antrenorul echipei naționale de seniori

(Continuare în pag. a 2-a)

Mîine

START ÎN SĂPTĂMÎNA PREOLIMPICĂ A SPORTURILOR DE IARNĂ

Azi și mîine în Bucegi

SCHIORII ALPINI CONCUREAZĂ ÎN „CUPA 16 FEBRUARIE"

Ieri anunțam că schiorii fruntași ai probelor alpine urmează să participe doar la un concurs de verificare la sfîrșitul acestei săptămîni. În ultimul moment aflăm, însă, de la corespondentul nostru de la Slănic, Radu Banu, că activa comisie județeană de schi, sprijinită de comisia sport și turism a U.G.S.R., invită pe toți schiorii alpini la un prim concurs dotat cu „Cupa 16 Februarie".

Competiția organizată în cinstea „Zilei ceferiștilor" va cuprinde cele două probe cu posibilități de desfășurare în condițiile de înzăpezire actuale: **slalomul special (programat astăzi dimineață și slalomul uriaș programat pentru mîine dimineață).**

La fiecare probă se vor face clasamente pentru toate categoriile de concurenți (seniori și senioare, juniori și junioare) ceea ce înseamnă că la start vor fi prezenți cel puțin o sută de concurenți. Subliniind inițiativa comisiei sport și turism a U.G.S.R. și a comisiei județene Prahova care în toată această primă parte a sezonului a fost deosebit de activă, nu putem să nu amintim de comoditatea comisiei județene Brașov, căreia federația i-a cerut să organizeze săptămîna aceasta, în Bucegi, Cupa Dinamo (competiție prevăzută în calendarul național), dar care a căutat și a găsit motive să se eschiveze, pentru a nu ieși din birlogul ei. Atitudinea ni se pare cel puțin curioasă ținînd seama că cei mai mulți dintre schiorii alpini fruntași, interesați să aibă o activitate competițională în această perioadă, aparțin cluburilor brașovene.

De altfel, concursul de astăzi este deosebit de util pentru membrii echipei naționale care de săptămîna viitoare urmează să participe la mai multe concursuri (F.I.S.—B) în Italia, și Austria, ca și celorlalți schiori fruntași ce vor lua startul în concursul internațional. „Cupa 16 Februarie", organizat de comisia de sport și turism a U.G.S.R. și la care și-a anunțat participarea o echipă de schiori italieni.

CERCETAREA ȘTIINȚIFICĂ ÎN SLUJBA PREGĂTIRII OLIMPICE

Ieri a avut loc în Capitală cea de-a III-a sesiune științifică a Centrului de medicină sportivă. Au participat la reuniune reprezentanți ai Ministerului Sănătății, ai Consiliului Național pentru Educație Fizică și Sport, ai Academiei de științe medicale și Uniunii societăților de științe medicale, cadre didactice de la I.E.F.S. și Institute pedagogice, specialiști din rețeaua medico-sportivă din întreaga țară, antrenori și tehnicieni ai marilor cluburi, secretari generali de federații.

Pe marginea comunicărilor cuprinse în volumul sesiunii (care a fost oferit din timp participanților) s-au purtat ample discuții. Ele au vizat cu precădere **problemele investigării capacității de efort a sportivilor, de alimentație în regimul antrenamentului de mare intensitate, ale refacerii organismului după efort, în contextul pregătirii optime a loturilor românești pentru J.O. de la München.**

Specialiștii prezenți la sesiune au făcut un larg schimb de opinii și de experiență din activitatea lor practică.

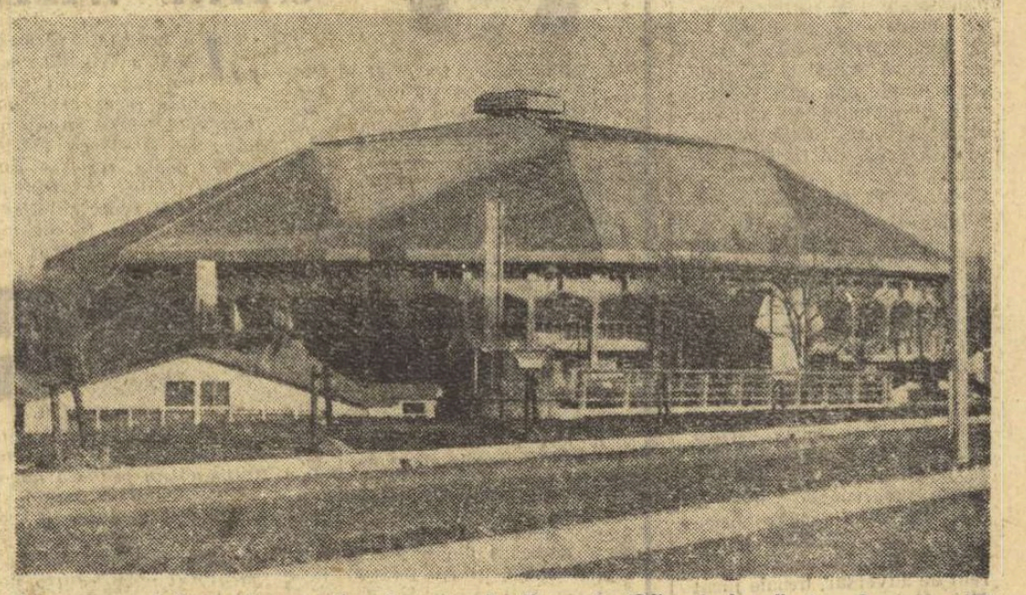

O avancronică a întrecerilor în orașul viitoarei „Olimpiade albe" — Sapporo '72

în pag. a IV-a

În foto: Așa arată clădirea patinoarului acoperit de la Makomanai

CLUBUL SPORTIV ŞCOLAR ÎŞI POATE DEFINI ŞI MAI PREGNANT PERSONALITATEA...

Realitățile o confirmă: în ultimii ani Clubul sportiv școlar apare tot mai mult în ipostaza de unitate de elită în cadrul mișcării noastre sportive. Cauzele fluxului valoric, ale permanentelor mutații calitative existente aici sînt multiple. În principal — buna organizare a secțiilor, o mare investiție de pricepere din partea antrenorilor, posibilitățile materiale asigurate sportivilor și pregătirea pe temeiuri științifice a acestei școli cu profil de performanță.

Toate acestea explică recolta bogată obținută de Clubul sportiv școlar din anul 1967 și pînă la finele anului 1970: **146 de titluri de campioni republicani de copii, juniori și seniori, 99 de recorduri republicane, obținute la aceleași categorii de vîrstă** (două dintre ele reprezentînd și recorduri balcanice). **Un număr de 306 copii și tineri, care au activat în intervalul amintit mai sus în secțiile clubului, au făcut parte din diferite loturi reprezentative.** Nu mai puțin semnificativ este **și faptul că au fost realizate 7 norme de maestru al sportului, 118 membri ai clubului au obținut categoria I, iar totalul reprezentanților acestui nucleu de performanță, care au trecut pragul unei categorii de clasificare, depășește cifra de 2 000.**

Nominal, în pleiada Clubului sportiv școlar se înscriu tinerii caiaciștii **Gh. Stoica, M. Zafiu** (între timp transferat la Dinamo) și **D. Petrescu**, înotătorii **Gh. Lupu** și **Georgeta Cerbeanu**, poloiștii **L. Răducanu** și **Gh. Bănică**, trăgătoarea **Reli Vezeanu**, precum și specialista în sărituri în apă, **Ecaterina Dumitru**. Sînt sportivi care au oferit cele mai mari satisfacții acestui club, reușind să cucerească, în competiții interne și internaționale, multe locuri fruntașe, medalii de aur, argint și bronz. De altfel, o parte dintre cei amintiți aici — **Gh. Lupu, Ecaterina Dumitru, Mihai Zafiu**, cărora li se adaugă gimnastele **Eliza Pavel, Paula Ioan** și **Carolina Marin — FAC PARTE DINTRE SPORTIVII NOMINALIZAȚI PENTRU J. O. DIN 1972.** Lista, bineînțeles, rămîne deschisă, existînd toate condițiile pentru ca și alți exponenți ai Clubului sportiv școlar — atleții Cornel Anton și Florica Boea, gimnastul Adrian Stoica, taleristul Ștefan Bodnărescu și înotătoarea Georgeta Cerbeanu să completeze eventual lotul celor nominalizați pentru ediția jubiliară J. O.

Subliniam la început virtuțile antrenorilor, munca lor calificată și entuziastă. La ora bilanțului, nume ca acelea ale prof. **Gheorghe Demeca** (natație), **Paul Decuseară** (sărituri în apă), **Emil Manea** (baschet), **Gh. Fodoreanu** (atletism), **Șt. Hărgălaș, I. Petru** (gimnastică), **Paul Niculescu** (polo), **Cornel Munteanu** (rugby), **Augustin Mișca** (tir) ș.a. sînt rostite cu respect de către elevi, de părinții acestora și, implicit, de către conducerile unor școli și licee în care își desfășoară activitatea membrii clubului. Sublinierea nu este de prisos. Fiindcă în aproape toate cazurile, antrenorii Clubului sportiv școlar nu s-au limitat la îndatoririle stricte e tehnicieni, ci și-au privit propria activitate într-o viziune mai largă, asociind-o cu aceea de educatori ai unor generații în plină formare. De aici inițierea de către antrenori a unor lectorate cu părinții și profesorii, a unui control permanent al modului cum elevii își însușesc lecțiile, a situației lor școlare. O preocupare așadar care dovedește grija pentru armonizarea învățăturii cu sportul. Ne mărturisea, într-o discuție pe această temă, prof. Demeca: **„Nu mi-a fost niciodată indiferent ce fel de sportivi am în secție. De aceea, cînd am efectuat selecția, am fost deosebit de grijuliu nu numai la calitățile viitorilor mei înotători, ci și la gradul lor de conștiinciozitate față de îndatoririle școlare. În această privință, chiar și mai tîrziu, cînd unii dintre înotătorii mei au atins pragul consacrării, spiritul concesiv față de elevii certați cu cartea a fost combătut cu toată tăria".** Înțelegeți că cintr-o asemenea poziție rezidă multe din secretele antrenorilor acestui club.

Toate aspectele relevate mai sus au fost dezbătute cu prilejul conferinței Clubului sportiv școlar, de analiză a activității desfășurate în perioada 1967—1970 și de desemnare a noului consiliu de conducere. Lucrările conferinței în care multor lucruri li s-au spus pe nume, neajunsuri și slăbiciuni ce se mai fac simțite, au evidențiat faptul că bilanțul celor patru ani de activitate putea fi și mai spectaculos, dacă ar fi existat o corelație mai strînsă, mai directă între posibilitățile sportivilor și antrenorilor și capacitatea organizatorică și materială a clubului. Firește că de pe o asemenea poziție trebuie continuat drumul. Fiindcă Clubul sportiv școlar posedă încă infinite rezerve pentru a-și defini și mai pregnant personalitatea. Este un fapt relevat în cuvîntul său și de către conf. dr. Emil Ghibu, vicepreședinte al C.N.E.F.S. Reamintind importanța ce se acordă tot mai mult sportului în rîndul tineretului studios — o asemenea dovadă o reprezintă și recenta ședință a Colegiului Ministerului Învățămîntului, care preconizează o serie de măsuri concrete destinate să favorizeze dezvoltarea spectaculoasă a activității de educație fizică și sport a elevilor și studenților — vorbitorul a ținut să sublinieze că sportul de performanță practicat de tineretul nostru poate reprezenta o veritabilă academie a întregii activități de educație fizică și sport, o carte de vizită dintre cele mai onorante pentru România, pe plan internațional. Apare firesc ca Clubul sportiv școlar să constituie portdrapelul acestei idei generoase.

Tiberiu STAMA

— ATLETISM —

Un buchet de ghiocei pentru noul record al ROXANEI VULESCU

UN NOU TALENT DESCOPERIT

DE ELISABETA STĂNESCU

ELISABETA STĂNESCU, fostă săritoare în lungime în echipa națională, se numără astăzi printre cei care pun mult suflet pentru atletism, slujindu-l cu abnegație și devotament. La liceul 35, cu program de educație fizică din București, unde funcționează ca profesoară, Elisabeta Stănescu se străduiește să insufle elevilor săi dragostea pentru acest sport și să descopere dintre ei talente autentice cărora, printr-o pregătire atentă, să le dea mai apoi strălucire. De-a lungul anilor din grupa ei s-a ridicat Gabriela Rădulescu, *un talent deosebit care însă, din păcate, s-a pierdut mai înainte de a fi dat tot ce putea,* Cornelia Popescu, *steaua de astăzi a săriturii noastre în înălțime ș.a. De un an ea ne-a prezentat o nouă descoperire. Este tînăra* Roxana Vulescu, *fiica fostului internațional de baschet și... atlet, Ion Vulescu, o atletă cu calități remarcabile pentru săritura în înălțime. La recentul campionat de sală al juniorilor Roxana Vulescu și-a adjudecat titlul la înălțime cu o performanță de 1,69 m care constituie un nou record republican de junioare pe teren acoperit.*

Dar Elisabeta Stănescu, va mai prezenta în concursurile viitoare și alte tinere atlete cu certe perspective.

INDOOR

● Adjectivul englez **indoor** înseamnă **interior** și a fost considerat cuvîntul cel mai scurt și mai expresiv pentru a desemna sporturile de aer liber care iarna încearcă să-și prelungească sezonul și în sală.

● Astăzi vor evolua în cadrul unui concurs la Regio Emmilia, în Italia, atleții români **Valeria Bufanu** și **Dinu Piștalu**. La 10 februarie, la Praga, vor participa **Virginia Bonci** și **Mihai Negomireanu.**

● Din bogatul calendar internațional indoor pe luna februarie, spicuim întrecerile de la Praga (10.II.), Moscova (20 și 21), București și Groningen (27 și 28), Berlin (28), meciurile internaționale: R.F.G. — Spania (12), R.D.G. — Marea Britanie (Berlin, 20/21), Marea Britanie — Franța (Cosford, 27), Bulgaria — Polonia (Sofia, 27/28), precum și campionatele naționale ale României (București) — la 13/14, Olandei (Rotterdam), Italiei (Genova) și Norvegiei (Oslo) — toate la 20/21 februarie, ale Spaniei (Madrid) — la 27, Suediei (Stockholm) și U.R.S.S. (Moscova) — la 27/28 februarie.

● Campioana europeană indoor la 800 m, austriaca Maria Sykora a plecat în California, unde se va antrena pînă la sfîrșitul lunii februarie sub conducerea antrenorului Vince Reel.

● Pentatlonista vest-germană Ingrid Mickler-Becker, campioană olimpică 1968, a ratat sezonul indoor, suferind de o întindere de ligament la genunchiul stîng.

● Candidații la campionatele europene de sală de la Sofia (13/14 martie) trebuie să fi realizat, în perioada dintre 1 noiembrie 1970 și 28 februarie 1971, următoarele norme de participare: **femei:** 50 m — 6,3; 60 y — 6,9; 60 m — 7,5 (7,5); 400 m — 56,0; 800 m — 2:10,0; 1 500 m — 4:25,0; 50 mg — 7,2; 60 yg — 7,9; 60 mg — 8,6 (8,4); înălțime — 1,75 m (1,78 m); lungime — 6,20 m (6,30 m); greutate — 15,50 m (16,50 m); **bărbați:** 50 m — 5,6; 60 y — 6,1; 60 m — 6,6 (6,6); 400 m — 48,8; 800 m — 1:51,5; 1 500 m — 3:48,5; 1 milă — 4:06,0; 3 000 m — 8:05,0; 50 mg — 6,7; 60 yg — 7,3; 60 mg — 7,9 (7,8); înălțime — 2,12 (2,14 m); prăjină — 5,00 (5,10 m); lungime — 7,60 (7,75 m); triplu — 15,80 (16,30 m); greutate — 18,00 (18,50 m). În paranteză am notat normele stabilite de F.R.A. pentru participarea atleților români.

La Sofia, potrivit regulamentului competiției, pot participa cîte 3 atleți de probă din partea fiecărei țări, cu condiția expresă ca ei să fi realizat aceste norme. Participarea cîte unui singur atlet nu este supusă nici unei restricții.

● La sfîrșitul săptămînii viitoare în sala de la „23 August" sînt programate întrecerile campionatelor republicane ale seniorilor. Vor lua parte cei mai buni atleți ai țării. Cu acest prilej este posibilă și reintrarea **Cornelie Popescu** care, în urmă cu cîteva zile, a suferit o întindere musculară. Competiția oferă, desigur, cel mai bun prilej pentru înregistrarea standardurilor de participare la ediția a II-a a „europenelor" de sală de la Sofia.

— Tenis —

Campionatul republican

LA BUCUREȘTI: CAMPIOANA ÎNVINSĂ!

Cu cît competiția din sala Steaua se îndreaptă către punctul său final, cu atît meciurile devin mai interesante și au loc într-o atmosferă de încordare crescîndă. Valeria Balaj — într-o condiție fizică și o formă de joc cu totul remarcabile — a produs surpriza cea mai mare a acestui campionat. Ea a învins-o cu 3—6, 6—4, 6—4 pe campioana țării, Agneta Kun. Pornită favorită în întrecere, Kun a cîștigat relativ ușor primul set. În cel de al doilea, Balaj a lăsat să se întrevadă că nu va fi o victimă sigură. Ea a preluat inițiativa chiar după primul ghem și nu a mai cedat-o pînă la terminarea setului. Setul decisiv începe, de asemenea, în nota de superioritate a Valeriei Balaj. Dar cu un efort mare de voință Kun reușește, de la 1—4, să stabilească egalitatea: 4—4. Ultimele două gheme îi revin jucătoarei de la Steaua. Obținînd această a treia victorie, Valeria Balaj și-a netezit mult drumul către cucerirea titlului de campioană.

Paralel se dispută meciurile rezervate junioarelor. Virginia Ruzici, Mariana Simionescu, Anca Floreșteanu și Elena Takacs — toate făcînd parte din lotul de tineret al țării — s-au dovedit a fi, pînă acum, cele mai bune.

Ion GAVRILESCU

LA HUNEDOARA: MECIURI VIU DISPUTATE

HUNEDOARA, 5 (prin telefon). În sala Constructorul au continuat întrecerile băieților. Începînd de joi se desfășoară turneul final al campionatului, meciurile de dublu și acelea din turneul de consolare. Iată rezultatele înregistrate: R. Giurgiu — C. Ionescu 5—6, 6—4, 6—3, T. Marcu — C. Curcă 6—4, 6—1; **consolare seniori:** C. Hărădău — N. Mitea 6—4, 6—0, Iudith Dibar — A. Viziru 4—6, 6—1, 6—4, D. Mocanu — I. Galamboș 2—6, 6—4, 6—1, D. Neacșu — L. Dragotă 6—2, 7—5, Iudith Dibar — A. Fodor 6—3, 4—6, 6—2, P. Almăjan — C. Hărădău 2—6, 6—3, 6—3; **consolare juniori:** S. Orășanu — L. Soare 6—3, 6—3, C. Barbu — N. Traian 6—4, 6—3, I. Millian — A. Silaghi 6—4, 6—3.

În cadrul întîlnirilor de dublu s-au înregistrat următoarele rezultate: C. Ionescu, L. Soare — C. Barbu, D. Oprea 6—4, 6—1, P. Almăjan, Z. Nemeș — R. Giurgiu, Gh. Mîlfai 7—6, 6—4, I. Santei, V. Marcu — L. Borbeli, L. Bucarești 6—1, 6—0. După evoluția avută pînă acum, cele mai mari șanse de a cuceri titlul le au Ionel Santei, la simplu, și Santei, Marcu la dublu.

Sîmbătă și duminică vor continua întrecerile din turneu, urmînd ca începînd de luni lotul de tineret al țării să susțină un meci amical cu reprezentativa similară a Cehoslovaciei.

S. IONESCU

CEI MAI BUNI PERFORMERI AI ANULUI 1970

● **La 9 din cele 23 de probe individuale sportivii români au regresat ● Eugen Almer și Cristina Balaban — cei mai completi înotători ai sezonului**

Un prim și succint bilanț al activității înotătorilor români în sezonul 1970 subliniază concluzia că în anul ce a trecut, sportivii noștri nu au reușit să reducă din diferența ce îi desparte de marii campioni ai continentului. Pentru că în timp ce în marea majoritate a țărilor europene s-au corectat aproape 300 de recorduri naționale, iar înotătorii din R. D. Germană, U.R.S.S., R.F. a Germaniei, Suedia, Spania, Ungaria se apropie cu pași repezi de performanțele sportivilor de peste Ocean, reprezentanții noștri au obținut rezultate mai slabe ca în anii precedenți (100 m liber, 400 m liber, 100 m bras, 200 m bras în probele masculine; 100 m spate, 200 m spate, 100 m bras, 200 m bras, 200 m mixt în cele feminine). Și chiar în acele probe unde mediile rezultatelor sînt mai bune ca în 1969, progresul înotătorilor noștri — cu foarte mici excepții (Almer, Slavic) — este cu totul nesemnificativ.

Cumulînd punctele (10 — loc I, 9 — locul II ș.a.m.d.) realizate de cei mai buni sportivi la cele 23 de probe individuale vom obține următoarele clasamente ale performerilor anului:

MASCULIN: 1. *Eugen Almer* (Reșița) 56 p, 2. Dionisie Naghi (Tg. Mureș) 46 p, 3. Marian Slavic (Steaua) 44 p, 4. Liviu Copcealău (Dinamo) 40 p, 5. Ion Miclăuș (Sibiu) 32 p; FEMININ: 1. *Cristina Balaban* (Dinamo) 76 p, 2. Anca Groza (Dinamo) 68 p, 3. Agneta Șterner (Steaua) 42 p, 4. Eugenia Cristescu (Dinamo) 31 p, 5. Carmen Cehanzuc (Șc. Sp. 2) 31 p.

— ÎNOT —

Iată și clasamentele — pe cluburi și orașe — alcătuite pe aceleași criterii: MASCULIN — 1. *Reșița* 117 p, 2. Steaua 107 p, 3. Tg. Mureș 88 p, 4. Sc. Sp. 2 și Dinamo 79 p; FEMININ — 1. *Dinamo* 362 p, 2. Reșița 96 p, 3. Steaua 44 p, 4. C.S. Școlar 40 p, 5. Șc. Sp. 2 35 p.

Și acum primii 5 performeri ai anului în cele 23 de probe individuale:

MASCULIN — **100 m liber: M. SLAVIC** 55,2 (r), Z. Oprițescu 56,6, I. Miclăuș 57,9, C. Kokay 57,9, S. Cosmescu 58,0, D. Turcanu 58,0; **200 m liber: SLAVIC** 1:59,5 (r), E. Almer 2:04,8, Miclăuș 2:06,6, Cosmescu 2:06,7, D. Naghi 2:08,0; **400 m liber: ALMER** 4:21,2 (r), Slavic 4:21,6, L. Copcealău 4:33,7, Cosmescu 4:35,5, Naghi 4:38,8; **1500 m liber: NAGHI** 17:35,4 (r), Almer 17:58,4, Copcealău 18:18,8, G. Moraru 18:26,5, Cosmescu 18:29,8;

100 m spate: Z. GIURASA 63,4 (r), M. Hoholu 63,5, Gh. Lupu 63,9, S. Benedek 64,5, M. Movanu 64,8; **200 m spate: LUPU** 2:20,9, Benedek 2:20,9, Hoholu 2:21,2, Movanu 2:21,6, Giurasa 2:23,4;

100 m bras: V. COSTA 68,6, O. Resler 73,0, E. Hempel 73,0, T. Vlad 73,6, G. Săruleanu 74,6; **200 m bras: COSTA** 2:34,2, Hempel 2:38,4, Săruleanu 2:40,8, Resler 2:42,0, Naghi 2:42,0;

100 m delfin: A. COVACI 61,5, A. Petelei 61,9, I. Miclăuș 62,2, C. Rolik 63,5, T. Nicolae 64,7; **200 m delfin: COVACI** 2:15,5 (r), Almer 2:18,9, Petelei 2:18,9, Rolik 2:21,7, Copcealău 2:22,4;

200 m mixt: SLAVIC 2:18,6, Almer 2:22,4, Naghi 2:23,7, E. Manolescu 2:24,0, Copcealău 2:24,2; **400 m mixt: ALMER** 5:00,8 (r), Naghi 5:04,8, Copcealău 5:08,0, Turcanu 5:16,4, Manolescu 5:17,2.

FEMININ — **100 m liber: CRISTINA BALABAN** 65,8, Agneta Șterner 66,0, Gyongy Sovago 66,0, Liliana Dan 66,8, Carmen Cehanzuc 66,8; **200 m liber: BALABAN** 2:22,3, Șterner 2:24,7, Lucia Radu 2:26,6, Anca Groza 2:28,5, L. Dan 2:28,9; **400 m liber: BALABAN** 4:59,7, Daniela Coroiu 5:07,5, L. Radu 5:09,4, A. Groza 5:14,2, Silvia Ivescu 5:20,4; **800 m liber: BALABAN** 10:19,8 (r), Coroiu 10:31,8, Groza 10:44,3, Radu 10:50,4, Eugenia Cristescu 11:03,0;

100 m spate: BALABAN 1:13,9, Olga Dobre 1:16,6, Cristescu 1:16,9, Lavinia Donia 1:17,0, Clara Kokai 1:17,2; **200 m spate: CRISTESCU** 2:43,2, Ruth Höcher 2:44,4, Balaban 2:44,7, Carin Parutsch 2:46,5, L. Donia 2:47,8;

100 m bras: LILIANA BURLACU 1:21,2, Anca Georgescu 1:21,6, Rodica Petruică 1:23,6, Anca Mihăescu 1:26,0, Camelia Viieu 1:26,2; **200 m bras: GEORGESCU** 2:56,0, Petruică 2:58,1, Burlacu 2:58,2, Mihăescu 3:04,9, Groza 3:07,5;

100 m delfin: ȘTERNER 69,3 (r), Georgeta Cerbeanu 71,1, Groza 72,3, Angela Anton 73,0, Siegrid Slecian 73,2; **200 m delfin: ȘTERNER** 2:34,9 (r), Groza 2:40,0, Slecian 2:42,6, Cerbeanu 2:43,2, Anton 2:49,2;

200 m mixt: BALABAN 2:42,5, Groza 2:43,4, Mihăiescu 2:44,8, Cehanzuc 2:46,6, Cerbeanu 2:47,5; **400 m mixt:** Groza 5:41,0, Balaban 5:42,2, Dagmar Hluzin 5:55,2, Cerbeanu 5:55,5, Anton 6:01,8.

Ad. VASILIU

— Handbal —

(Urmare din pag. 1)

de programul extrem de încărcat ce l-au avut în acest început de an jucătorii acestei echipe de handbal.

În ciuda faptului că ei au obținut calificarea și că și-au menținut poziția fruntașă în clasamentul campionatului și chiar dacă avem în vedere circumstanțele atenuante ale suprasolicitării în efort, nu putem însă trece cu vederea o anumită tară prezentă, din păcate, în evoluția acestei mari echipe, de la care — pe bună dreptate — amatorii de sport din țara noastră așteaptă performanțe de valoare, în deplin acord cu renumele de care se bucură handbalul românesc pe plan internațional. Și Steaua se poate înscrie ferm pe această cale! Cu o singură condiție... Care?

Pentru ca lucrurile să fie mai bine înțelese, răspunsul implică unele precizări. Handbaliștii de la Steaua alcătuiesc o formație matură, bine sudată pe plan tactic, capabilă să suporte presiuni competiționale dintre cele mai intense sau să se detașeze pe tabela de marcaj cu o ușurință dezarmantă pentru adversar. S-ar părea, deci, că drumul spre trofeu este destul de neted. Din păcate, însă, la aceste incontestabile calități, Steaua adaugă și un defect care de multe ori, apărînd pregnant în evoluția echipei, anulează atuurile de care aminteam. Este vorba de incapacitatea jucătorilor acestei formații de a acționa în același mod (sigur, ambițios, cu vervă, cu atenție în apărare și cu multă siguranță în atac) de-a lungul celor 60 de minute ale unei partide. Cineva spunea — și nu greșea — că Steaua este o echipă prea capricioasă, capabilă să ridice, în unele momente, spectatorii în picioare sau să-i sugrume prin facilitatea cu care se lasă depășită. De pildă, în meciul cu Hellas, după ce timp de 40 de minute s-a comportat ca un team de clasă Steaua a pierdut sensul jocului (meci de cupă, în care fiecare mișcare trebuie calculată!) și, cu toate că adversarul era cu resursele fizice aproape epuizate, l-a lăsat să înscrie totuși trei goluri consecutiv.

Veți spune că aceste trei goluri nu mai contau. Perfect adevărat. Dar obiceiul acesta ar putea persista și în dificilele confruntări care vor veni. De aici înainte orice ezitări vor fi plătite foarte scump. În semifinale, indiferent de adversar, trebuie jucat dîrz, fără menajamente din primul și pînă în ultimul minut. Altfel, finala rămîne doar un... vis frumos!

— VOLEI —

DUMINICĂ SE REIA CAMPIONATUL

După o binemeritată pauză, folosită pe de o parte pentru refacerea forțelor, iar pe de alta pentru pregătirea confruntărilor din primăvară, duminică echipele masculine și feminine ale diviziei A încep returul.

Atît la băieți, cît și la fete disputele etapei a XII-a sînt reluate sub semnul apropiatelor partide din Cupa campionilor europeni. Fruntașele clasamentului **Penicilina Iași** și **Steaua** au de susținut întîlniri deosebit de dificile, pentru care meciurile de duminică constituie importante teste.

La Iași, **Penicilina** primește replica **Rapidului.** În toamnă ieșencele au învins la București cu 3—2, ele vizînd acum o victorie și mai concludentă. Rămîne de văzut care va fi replica giuleștencelor. O întîlnire care poate fi decisivă pentru stabilirea ocupantei penultimului loc în clasament este cea dintre **Universitatea Craiova** și **Ceahlăul P. Neamț**, pietrencele fiind învinse pe teren propriu în tur. În rest partide ce vor fi, credem, mai puțin... scuturate de seisme: **Universitatea Timișoara — Dinamo** (0—3 în tur), **Medicina — Farul** (3—2), **Universitatea Cluj — C.S.M. Sibiu** (0—3), **C.P.B. — I.E.F.S.** (programat să se joace luni în sala Floreasca de la ora 17, în tur: 0—3).

Derbyul băieților, **Steaua — Dinamo** (ce se va disputa luni după partida C.P.B. — I.E.F.S.), este așteptat cu firesc interes. Misiuni destul de ușoare, ni se par a avea gazdele în partidele: **I.E.F.S. — Viitorul Bacău** (3—0), **Politehnica Galați — Petrolul** (3—0), **Politehnica Timișoara — Explorări B. Mare** (3—1), **Rapid — Universitatea Cluj** (3—2), **Tractorul Brașov — Unirea Tricolor Brăila** (3—1). Prima etapă a turului a aparținut în exclusivitate oaspeților. Vor reuși gazdele de atunci să-și ia revanșa?

Oricum sperăm ca o dată cu primele partide din retur să asistăm și la revirimentul atît de mult așteptat.

● **Rugăm pe toți corespondenții noștri să ne comunice rezultatele partidelor pînă, cel mai tîrziu, duminică la ora 15.**

— LUPTE —

CARNET LA ZI

● *O serie de echipe divizionare vor lua parte duminică la Bacău la o competiție festivă, dotată cu „Cupa semicentenarului". La întrecerile organizate de către Consiliul județean pentru educație fizică și sport și comisia locală de lupte vor participa formațiile de greco-romane* Rapid București, C.S.O. Pitești, A.S.A. Bacău *și* C.S. Bacău.

● *De vineri pînă duminică, la Cîmpulung Muscel, va avea loc o importantă confruntare a juniorilor:* finalele campionatelor școlilor profesionale aparținînd de Ministerul Construcțiilor de Mașini, *unități de învățămînt care înglobează pe cei mai valoroși tineri luptători. La cele două stiluri, greco-romane și libere, vor concura sportivi din* București, Brașov, Cîmpulung, Medgidia, Pitești, Iași, Tr. Severin, Reșița etc.

● *La sfîrșitul săptămînii viitoare, în zilele de 13—14 februarie, Poiana Brașov va găzdui o nouă selecție pentru loturile reprezentative. Pe lîngă actualii componenți vor concura și numeroși tineri, sportivi de perspectivă. Se vor organiza întreceri la următoarele categorii: 52 kg, 57 kg, 62 kg, 68 kg, 90 kg, 100 kg — la greco-romane, 48 kg, 57 kg, 90 kg și 100 kg — la libere.*

● *În ziua de 12 februarie va sosi în țară echipa de lupte greco-romane a Marocului, care se pregătește pentru Campionatele Africii. Oaspeții vor efectua antrenamente în compania sportivilor români și vor lua parte la cîteva meciuri amicale.*

● *În perioada 19—24 februarie se va afla în țara noastră reprezentativa sindicală de tineret a U.R.S.S. Sînt programate cîteva întîlniri la București, Brașov și într-o altă localitate, nedesemnată încă.*

● *Prima întîlnire internațională a juniorilor noștri, la libere, a fost programată pentru sfîrșitul acestei luni în compania valoroșilor sportivi bulgari. Meciurile dintre cele două reprezentative vor avea loc între 26 februarie și 2 martie, la Medgidia, Cobadin și, probabil, Constanța.*

● *Federația de specialitate organizează, de vineri și pînă duminică la Poiana Brașov, un curs de perfecționare a arbitrilor de categorie republicană. Cu acest prilej, arbitrii vor lua cunoștință de noile modificări ale regulamentului, aduse de către forul internațional, F.I.L.A.*

— BASCHET —

PORȚILE REPREZENTATIVEI SÎNT DESCHISE

(Urmare din pag. 1)

zultatele necorespunzătoare ale formațiilor de club se datorează lipsei de echilibru în componența lor (jucătorii înalți, valoroși nu au parteneri — extreme, conducători de joc — de nivel apropiat și invers), iar în cazul formației Dinamo, unei indisponibilități (Novac).

În viitoarea selecționată a României, se va putea conta pe experiența și tehnicitatea lui Albu și Diaconescu, alături de calitățile și dorința de afirmare ale lui Popa, Oczelak (în evident progres), Tarău, Dragomirescu, Georgescu etc. În realizarea obiectivelor, o importanță covîrșitoare o are crearea unei ECHIPE, în sensul cel mai concret și mai curat al cuvîntului. Sînt necesare legătura armonioasă între jucători, o atmosferă de prietenie, dar și de muncă intensă, dusă cu pasiune și conștiinciozitate de întregul colectiv. Am convingerea, că majoritatea colegilor mei, antrenori ai jucătorilor selecționați sau cu perspective de a ajunge în echipa națională, vor sprijini cu toată ardoarea acțiunile lotului reprezentativ, că priceperea și devotamentul lui V. Popescu, Stela Rusu, P. Vasiliu ș.a. vor sta alături de mine.

Dar, antrenorii nu pot rezolva totul. Factorul hotărîtor în obținerea saltului dorit de toți iubitorii baschetului îl constituie munca, seriozitatea și dăruirea sportivilor, elemente care caracterizează pe majoritatea membrilor lotului, dar, din păcate, nu pe toți. În acest sens, sînt obligat să arăt că unii baschetbaliști, de la care se așteaptă mult (Czmor, Gh. Cîmpeanu), evoluează sub nivelul posibilităților, din cauză că evită pregătirea mai dură și se menajează chiar cu îngăduința antrenorului lor, fapt evidențiat de insuficienta pregătire fizică manifestată în cursul turneelor de trei sau patru meciuri.

În încheiere, doresc să precizez celor ce au obiecții în privința componenței lotului că porțile acestuia sînt deschise oricărui jucător care demonstrează că muncește, are o valoare reală și o comportare disciplinată. Pînă la sfîrșitul campionatului, oricine merită are acces în echipa națională.

Unde mergem

SÎMBĂTĂ

ATLETISM: Sala „23 August", de la ora 16: concurs municipal.

BOX: Sala Giulești, de la ora 18: meci amical între echipele Rapid și Metalul.

HALTERE: Sala Rapid, ora 17: „Cupa 16 Februarie".

JUDO: Sala de sport a Institutului Politehnic (Str. Stefan Furtună), de la ora 16: întreceri în cadrul zonelor campionatului republican individual de juniori (mari și mici).

TENIS DE MASĂ: Sala Floreasca, de la 9 la 12 și de la ora 16 la 19: turneul internațional universitar; la ora 18,30, **semifinala feminină a C.C.E.:** Progresul București—Start Praga.

TENIS: Sala Steaua (Cal. Plevnei nr. 114) de la ora 8: întreceri în cadrul campionatului republican

DUMINICĂ

ATLETISM: Sala „23 August", de la ora 9: concurs municipal.

FOTBAL: Stadionul Giulești, ora 11: Rapid (tin)-Comerțul Alexandria; **Stadionul Progresul, ora 9:** Progresul (tin)-Laromet; ora 11: Progresul (div. A)-Dunărea Giurgiu; **Stadionul Dinamo**, ora 11: Dinamo (tin)-Sportul muncitoresc.

TENIS DE MASĂ: Sala Floreasca, de la ora 9 la 12 și de la ora 16 la 18.45: turneul internațional universitar.

TENIS: Sala Steaua (Calea Plevnei nr. 114) de la ora 14: întreceri în cadrul campionatului republican.

VOLEI: Sala Progresul, de la ora 10: I.E.F.S.—Viitorul Bacău (m A), **sala Giulești**, de la ora 8: Șc. sp. 2 — Șc. sp. 3 (m.j.), Rapid-Universitatea Cluj (m A), Rapid—Progresul, Lic. M. Basarab—Viitorul (m.j.); **sala Dinamo**, de la ora 8: Cutezătorii-Dinamo, T. Dinamovist-Șc. sp. 1 (m.j.), Medicina—Farul (f.A), Steaua—Lic. Găești (m.j); **sala Palatului Pionierilor**, de la ora 8: Viitorul—Șc. sp. 1, Șc. sp. 2 M. Basarab—Rapid, Lic. Gh. Lazăr—Cutezătorii, Șc. sp. 2 — Lic. Găesti, Șc. sp. 3 — Constructorul (f.j.)

Sebastian Mihăilescu: „PREFERINȚA MEA SE ÎNDREAPTĂ CĂTRE WILLIAM SCHREIBER"

Mihăilescu a traversat în dubla postură de jucător și antrenor al naționalei epoca de glorie a voleiului românesc. A participat cu echipa României, la 4 campionate europene și la 3 campionate mondiale, obținînd două medalii de argint la europene, o medalie de argint și una de bronz la „mondiale". După încheierea activității competiționale, el a primit înalta distincție de maestru emerit al sportului. Dar faima sa nu a fost mai mică nici ca antrenor. S-a ocupat de pregătirea formației Dinamo, cu care a cîștigat de două ori consecutiv Cupa campionilor europeni, în 1966 și 1967. În 1964 a fost numit antrenor al echipei naționale de tineret iar în 1965 al primei reprezentative. În perioada 1969—1970 a funcționat ca antrenor în Spania, unde s-a bucurat de înalte aprecieri din partea forurilor voleibalistice iberice. Reîntors în țară, el a luat conducerea echipei masculine a clubului Progresul.

„În această perioadă dificilă pentru voleiul masculin românesc, cînd vedetele sînt mai rare, preferința mea se îndreaptă către dinamovistul William Schreiber, un foarte mare jucător, poate apreciat sub nivelul valorii reale. Component de bază al actualei reprezentative, Schreiber mi se pare a fi cel mai complet jucător, un admirabil exemplu de sportiv, care se dăruiește voleiului cu seriozitate și pasiune. Caracter ferm, el nu cedează niciodată lupta, dînd dovadă de multă stăpînire de sine, de luciditate și constanță în momentele dificile ca și în situațiile favorabile echipei. Îl consider jucătorul ideal pentru volei. Este la fel de bun în atac ca și în apărare, blochează tot așa de bine precum plonjează în linia a doua. Serviciul său este egal de perfect ca și atacul, are tot atîta forță și viteză de acțiune cîtă finețe și eleganță în joc. Dar, mai presus de toate, aș pune deosebitul său simț anticipator. El sesizează cu repeziciune locul unde atacă adversarul, simte intenția propriului ridicător și nu ratează aproape niciodată întîlnirea aeriană cu mingea. De ce este considerat cel mai de temut jucător?

VEDETELE DE IERI despre VEDETELE DE AZI

Pentru că posedă o gamă variată de procedee de atac, ceea ce îi mărește considerabil eficacitatea. Deși temut, Schreiber este respectat și apreciat de toți adversarii pentru corectitudinea, pentru modestia, pentru spiritul său de camaraderie. Căci, orice s-ar spune, pe Willi îl interesează mai puțin situația sa de vedetă; de aceea, poate, este cu adevărat o vedetă".

Willi Schreiber — unul dintre valoroșii jucători dinamoviști — într-o caracteristică acțiune de atac în timpul partidei internaționale susținută cu echipa Dynamo Berlin.

- FOTBAL -

BRAȘOVENII LA PRIMUL MECI ÎN GRECIA

Larissa—Steagul roșu 2-2 (0-1)

DUMITRIU II
Văzut de Al. CLENCIU

ATENA, 5 (prin telefon, de la trimisul ziarului „Drum Nou" din Brașov).

După o săptămînă de pregătiri în clima blîndă a Atenei, lotul brașovean s-a deplasat în nord, la peste 300 de km, unde joi a întîlnit formația orașului Larissa. Aici, frigul și ninsoarea ne-au reamintit în ce anotimp ne aflăm. Dificultatea întîlnirii a constat în faptul că brașovenii sînt la începutul pregătirilor, iar echipa gazdă — în plin campionat. De altfel, evoluția din această întîlnire a demonstrat că jucătorii din Larissa au o mare capacitate de mobilizare la joc, pe care-l practică simplu și în viteză. Tocmai aceste calități au generat cele 2 goluri înscrise în poarta lui Adamache de Arghiriv (min. 61) și Kocgelis (min. 67). Steagul roșu a evoluat mulțumitor, a stăpînit jocul majoritatea timpului, atacînd cu impetuozitate poarta apărată excelent de Fiavalat. Minute în șir, atacanții brașoveni au forțecat apărarea gazdă, dar adesea șuturile lor erau prea departe de cadrul porții. Nici broderia de driblinguri construite cu fantezie de Dumitriu II, care a constituit deliciul celor trei mii de spectatori, nici ocaziile lui Balint, Drăgoi, Pescaru și Cadar nu au adus decît două goluri, realizate de Drăgoi (min. 10) și Pescaru (min. 89). Antrenorul V. Stănescu a folosit următoarea formație :

ADAMACHE — IVĂNCESCU, JENEI, OLTEANU, RUSU, PESCARU, CADAR, GHERGHELI (NECULA, FLORESCU), DUMITRIU II, BALINT, DRĂGOI.

Alexandru DINCA

„U" CRAIOVA PE DOUĂ FRONTURI

Aproximativ 4 000 de spectatori au asistat joi la cuplajul fotbalistic desfășurat pe stadionul Tineretului. În deschidere, formația de tineret a Universității a dispus de Gloria Slatina cu scorul de 2—0 (1—0), prin golurile înscrise de Busu și Țiță. În cel de-al doilea meci, Universitatea Craiova a jucat în compania lui F. C. Caracal. Scor 1—1 (0—1). Oaspeții — care au constituit o surpriză plăcută — au pus multe probleme divizionarilor A. Au marcat : Platagă (min. 32) pentru F. C. Caracal, Oblemenco (min. 49 din 11 m) pentru craioveni.

UNIVERSITATEA a folosit următorii jucători : Oprea (min. 46) Pilcă — Niculescu (min. 46 Velea), Smarandache, Deselnicu (min. 46 Bitlan), Lepădatu, Strîmbeanu (min. 35 Bosoteanu), Ivan, Niță (min. 46 Martinovici), Donose (min. 46 Dașcu), Oblemenco, Țarălungă (min. 46 Bălan).

ST. GURGUI — coresp. principal.

ALTE REZULTATE DIN ȚARĂ

Zilele acestea, s-au mai disputat partide amicale.

OLIMPIA ORADEA — VICTORIA CAREI 2—0 (1—0). În primul lor meci de verificare, orădenii au întrecut pe Victoria Carei prin golurile realizate de Bokosi (min. 8) și Iacob (min. 57). **Ilie Ghișa** — coresp. principal

CARPAȚI SINAIA — POIANA CÎMPINA 0—1 (0—0). Jucătorii din Cîmpina, în cadrul pregătirilor pe care le efectuează la Sinaia, au susținut un joc amical cu Carpați Sinaia. Unicul gol a fost marcat de Goran (min. 57). **V. Zbarcea** — coresp.

CHIMISTUL BAIA MARE — MINERUL BAIA SPRIE 1—0 (1—0). Un joc util de verificare. Băimărenii au reușit să fructifice o greșeală a apărării adverse, și au înscris prin Hoffmeister. **V. Săsăranu** — coresp.

LOTURILE A ȘI DE TINERET ÎN DISCUȚIA COLEGIULUI CENTRAL AL ANTRENORILOR

După „olimpici" și juniori, a venit, iată, rîndul loturilor reprezentative A și de tineret să-și prezinte planurile de activitate pe anul 1971.

Acest lucru se va petrece miercuri, 10 februarie, cînd antrenorii federali Angelo Niculescu și Gheorghe Cîa vor supune discuției Colegiului central al antrenorilor planurile întocmite de ei : cel al lotului A și, respectiv, al lotului de tineret.

De la Colegiul central al antrenorilor, planurile de activitate mai sus-amintite vor trece la biroul federal pentru a fi aprobate.

„U" CLUJ — ÎN ALBANIA, UTA — ÎN GRECIA

Azi și mîine, alte două echipe din divizia A — „U" CLUJ și U.T.A. — urmează să plece în turnee peste hotare.

• **Studenții clujeni** părăsesc azi Capitala la bordul unui avion special, cu destinația Tirana. Turneul va dura 10 zile, timp în care fotbaliștii români vor susține trei sau patru meciuri amicale. Delegația clujenilor este însoțită de **Cornel Drăgușin**, antrenorul secund al lotului olimpic, care se va documenta la fața locului asupra forței de joc a fotbalului albanez.

• **Campioana țării, U.T.A., pleacă duminică dimineața — cu autocarul prin Iugoslavia — în Grecia, unde va efectua un turneu de patru jocuri.**

C. F. R. Cluj la Predeal

„DACĂ NU BAT ÎN PRIMA ETAPĂ A RETURULUI, SÎNT SFÎRȘIT!"

● „Mingea e dată niței, la urmă, ca o... păcăleală" ● 7200 m în 28 de minute... ● O echipă care a bătut Steaua cu 5-0 n-are voie să retrogradeze!"

Orice s-ar spune, C.F.R. Cluj nu e o echipă cu farmec deosebit, după care marele public, presa, radioul sau televiziunea să se dea în vînt.

C.F.R. Cluj e o echipă mai degrabă modestă, trăind în clasament de azi pe mîine, chemînd sub drapel jucători fără o sonoritate specială a numelor (doar Fanea și Cojocaru „cochetează" cu loturile naționale), traversînd dificultăți materiale de nedisprețuit, acuzînd — în urbea de baștină — complexul față de bătrînul „U", în sfîrșit, o echipă dirijată de conducători fără veleități sau fără cunoștințe. Pentru această ultimă afirmație pledează — dincolo de orice putință de tăgadă — faptul că C.F.R. se numără printre puținele divizionare A care n-au izbutit să contracteze vreun turneu în străinătate în acest „relache" competițional.

★

Peste Predeal ninge frumos. Ceferiștii clujeni au încheiat antrenamentul de dimineață, axat — după spusele doctorului Remus Simption — „pe pregătirea fizică și pe minge, mingea dată niței, la urmă, ca o... păcăleală".

Reintrat în vilă — aceeași „Robinson", la care-i căutasem cîndva pe rapidiști, și care găzduiește acum pe C.F.R. Cluj, pe Petrolul și lotul național de baschet — antrenorul Eugen Iordache nu s-a dovedit prea scump la vorbă:

— Am reluat pregătirile la Cluj, la 10 ianuarie, și timp de 18 zile am urmărit reacomodarea și mărirea capacității de efort. În 28 ianuarie am sosit la Predeal.

— De ce la Predeal? După cîte știm, federația a recomandat evitarea acestei localități, considerînd-o prea plină de... tentații pentru jucători.

— Nu știu ce a recomandat federația, dar după mai bine de o săptămînă de ședere aici, pot afirma — cu mîna pe inimă — că ne bucurăm de condiții excelente.

— Ce v-ați propus pentru „ciclul Predeal"?

— Sporirea rezistenței, prin două antrenamente zilnice; unul — dimineața, destinat pregătirii fizice, pe lungimea a 75—90 de minute, în finalul căruia apar mingile, al doilea — după amiază, mai dur, axat pe crosuri, cu distanța mereu mărită, sau pe un „lanț" de exerciții de gimnastică, stabilit la Cluj, în colaborare cu antrenorul de atletism Ion Arnăut.

— Ce program are echipa după 7 februarie, ziua despărțirii de Predeal?

— Duminică, susținem primul meci de verificare, la Brașov, în compania Metromului. Vor urma alte 10 (!), întîlniri tur-retur cu C.S.M. Sibiu, Gloria Bistrița și Metalurgistul Cugir și, probabil, meciul cu Slovan Bratislava pentru care noi ne-am oferit, în zilele de 27 sau 28 februarie. În 7 martie, jucăm „Cupa"!

— Nu credeți că la regimul acesta „forțat", echipa va ceda în a doua jumătate a returului? Citeam undeva că un antrenor federal trimis în control vă reproșa graba de a intra în formă.

Eugen Iordache rîde subțire :

— Vezi dumneata, antrenorii federali știu întotdeauna mai bine, dar le știu pe-ale lor... În primele 7 etape, îi am la Cluj pe Progresul, F.C. Argeș, Jiul și C.F.R. Timișoara, echipe cu care mă întrec direct în lupta pentru supraviețuire. Știu eu, poate că observațiile lui Nicki Petrescu erau juste, dar el nu știa că dacă eu nu bat pe Progresul, în primul joc din primăvară, sînt un antrenor sfîrșit!

La Predeal, fotbaliștii de la C.F.R. Cluj joacă ...volei! Moment de destindere între două crosuri ucigătoare. Foto : S. BAKCI

Amurgul cobora încet peste Predeal, temător, ferindu-se parcă să nu sperie pe cineva.

Era frig, frig de crăpau pietrele, dar ceferiștii clujeni nu reveniseră încă din „expediția" lor de pe Clăbucet, acolo unde — aveam s-o aflăm mai tîrziu — băieții alergaseră 7200 m în 28 de minute.

În vilă nu rămăsese decît Matei, accidentat la antrenamentul matinal. Era trist, avea dureri mari la caninul pe care și-l spărsese înainte de amiază. Nu mîncase nimic, lîngă el zăceau sparte mai multe fiole de „algocalmin".

Gemea ușor cînd l-am întrebat dacă are cumva bănuiala că echipa va retrograda. Nu și-a scos compresa dintre dinți.

A negat, cu o zmucitură violentă a capului.

★

Cu același Eugen Iordache, seara, la o ceașcă de ceai.

— Va fi un retur infernal. N-avem decît 12 puncte și un golaveraj negativ 20—26... Mult timp am crezut că înaintarea pierde meciurile, dar — spre sfîrșit — m-am convins că în „spate" era dereglajul! Am primit prea multe goluri!

— Oare Soos n-a îmbătrînit? La 38 de ani...

— Nu știu, nu cred. În orice caz, aș vrea să-l „trag" înapoi pe Cojocaru, dar asta mi-ar dezechilibra linia de mijloc. Poate „puștimea" pe care am adus-o aici, Dupu, Harmat, Popa, toți promovați de la tineret, va crește cu repeziciune, dar puțin probabil ca saltul să se producă într-o lună

În clipa aceea, i-am întrerupt șirul vorbelor, întrebîndu-l cine va retrograda.

De data asta n-a mai zîmbit:

— C.F.R. Timișoara, Jiul sau Progresul!

— Atît?

— O echipă care a bătut Steaua cu 5—0 n-are voie să retrogradeze... Și echipa asta e C.F.R. Cluj!

Ne-a lăsat doar cu carnetul de însemnări, singuri, plecînd să dea „stingerea". Urmărindu-l cu privirea, am căutat să ni-l imaginăm la Pitești, calmîndu-l pe Soos, după ce acesta ratase penalty-ul de pomină, din minutul 86: „Lasă, măi băiete, doar nu s-a terminat campionatul!"

Poate că știa Eugen Iordache ce știa...

Ovidiu IOANIȚOAIA

CORESPONDENȚĂ DIN BRAZILIA

(Urmare din pag. 1)

cîteva zile, cînd partida dintre F.C. Sao Paulo și T.S.K.A. Sofia a fost amînată cu 24 de ore.

În ceea ce-i privește pe fotbaliștii rapidiști, debutul acestora a coincis cu o evoluție slabă, pe care ziarul **„Estado de Sao Paulo"** o caracterizează drept o **„veritabilă decepție"**. În continuare, cotidianul scrie : **„Portarul Răducanu a primit 3 goluri copilărești, pînă cînd antrenorii s-au decis să-l schimbe. Se pare că echipa română nu s-a acomodat nici cu terenul, nici cu lumina reflectoarelor, jucătorii prezentînd nenumărate lipsuri, în apărare și, mai ales, în linia de mijloc. Singurul dintre fotbaliștii oaspeți care a arătat ceva deosebit a fost fundașul central Lupescu".**

În timp ce Rapidul a părăsit Sao Paulo, spre Belo Horizonte, unde joacă sîmbătă cu Atletico Mineiro, Dinamo este așteptat să sosească la Campinas, unde va întîlni, la sfîrșitul săptămînii, pe F.C. Guarani, o echipă redutabilă pe teren propriu. Întregul oraș Campinas — aflat la 100 km de Sao Paulo — este împînzit cu afișe, publicul așteptînd cu mare nerăbdare pe învingătorii lui Vasco da Gama, și în special pe Dumitrache, care se bucură de o deosebită simpatie în Brazilia.

Pentru că tot a venit vorba de Vasco da Gama, aceasta a învins aseară pe T.S.K.A. Sofia, cu 2—0, după un meci foarte frumos. Duminică, stadionul „Morumbi" va găzdui întîlnirea dintre echipa lui Gerson, F.C. Sao Paulo, și Vojvodina din Novi Sad.

Mîine, noi meciuri de verificare

● În București, Progresul joacă cu Dunărea Giurgiu ● Petrolul și C.F.R. Cluj evoluează la Brașov, iar F.C. Argeș la Cîmpulung Muscel

Cu cît se apropie data reluării sezonului oficial, se înmulțesc partidele de verificare. În Capitală vor avea loc duminică următoarele jocuri :

● Pe stadionul Giulești, echipa de tineret a Rapidului întîlnește, de la ora 11, divizionara C Comerțul Alexandria.

● Un nou meci de verificare are loc și pe stadionul Dinamo. De data aceasta, Dinamo (tineret) va primi replica divizionarei C, Sportul muncitoresc. Partida va începe la ora 11. În deschidere, de la 9,30, Dinamo (juniori) — Școala sportivă nr. 2.

● Un interesant cuplaj fotbalistic va avea loc duminică dimineața pe stadionul Progresul (str. Dr. Staicovici). Iată programul : ora 9 — Progresul (tineret) — Laromet (div. C) ; ora 11 — Progresul (div. A) — Dunărea Giurgiu (div. B).

★

La Brașov vor evolua divizionarele A PETROLUL PLOIEȘTI și C.F.R. CLUJ, aflate în pregătire la munte. Petroliștii vor juca cu Tractorul (stadionul Tractorul, de la ora 11,30), iar feroviarii cu Metrom (stadionul Metrom, de la ora 11).

● La Cîmpulung Muscel, F.C. Argeș va întîlni, tot într-o partidă de verificare, echipa din localitate, Muscelul U.M.M.

HALAGIAN, ANTRENOR LA F. C. ARGEȘ

În urma plecării antrenorilor Eug. Mladin și C. Garboloti, două posturi de antrenori de la F. C. Argeș au rămas vacante. În această situație, biroul clubului a aprobat ca în viitor echipa de tineret-rezerve să fie pregătită de tînărul antrenor **Florian Halagian** (fostul jucător al lui F. C. Argeș, proaspăt absolvent al I.E.F.S.). De asemenea, prof. Dan Silvășeanu va lucra în cadrul centrului de copii și juniori.

Ilie FEȚEANU — coresp. principal

Pe urmele materialelor publicate

DE CE A VENIT C.S.M. SIBIU LA PĂLTINIȘ FĂRĂ MEDIC

Cu prilejul unui reportaj realizat la echipele de fotbal aflate în pregătire la munte, am constatat că una dintre fruntașele seriei a II-a a diviziei B, mai precis *C.S.M. Sibiu*, s-a prezentat în stațiunea Păltiniș fără medic, specialistul de care antrenorul are atîta nevoie în perioada aceasta de pregătiri. Sibienii au motivat atunci că lipsa medicului s-ar datora unor „motive de serviciu". În legătură cu această situație, conducerea Spitalului unificat municipal Mediaș ne informează : *„Dorim să arătăm pe această cale că „motivele de serviciu" pentru care medicul nu a putut face deplasarea la Păltiniș sînt mai fundamentate decît orientarea clubului în alegerea medicului sportiv. Ne referim la doctorul Alexandru Costea, medic specialist pediatru la Dispensarul de pediatrie școlar nr. 1 din municipiul Mediaș. Aici, dr. Costea răspunde de asistența medicală a 3 000 de copii, chiar dacă el are domiciliul în Sibiu și face naveta zilnic la Mediaș"*. Semnează : dr. Grigore Benea, directorul spitalului, dr. V. Pamblică și dr. A. Danciu, directori adjuncți.

N.R. Așadar, lucrurile sînt clare. Absența medicului din cadrul policlinicii e imposibilă. Dacă el ar fi fost în cantonament cu echipa devenea mult mai culpabil fiindcă ar fi abandonat niște obligații de mare răspundere. Ca și conducerea spitalului respectiv, noi ne exprimăm nedumerirea față de greșita orientare a clubului sibian de a angaja pe lîngă echipă — chiar cu ora — un medic pediatru, cu sarcini profesionale deosebite și, care, în plus, face și naveta Sibiu—Mediaș. Or, în aceste condiții — excluzînd lipsa sa de la Păltiniș — se pune întrebarea : cînd are timp dr. Al. Costea să se ocupe de echipă, s-o supravegheze și să facă deplasările la jocuri ? **(Al. C.)**

BAZIL MARIAN :

„CITĂ VREME ANTRENORII VOR FI SCLAVII REZULTATELOR IMEDIATE..."

Îl văd în dimineața geroasă de februarie, învîrtindu-se pe lîngă Volkswagen-ul său, într-o curte lipită de biserica Luterană. Îl salut și-mi răspunde distrat, puțin apatic...

Așa îl e firea, îl știu de mult. Închis în el, puțin morocănos. Îi smulgi vorba cu cleștele. Nici cele mai strălucite succese repurtate ca jucător sau ca antrenor, nici înfrîngerile cele mai aspre, n-au fost în stare să clintească ceva pe această față, chiar dacă adevărate furtuni i-au răscolit sufletul.

Auzind că avem un drum comun — Centrul „23 August" — se oferă, amabil, să mă conducă. Se instalează la volan și pornește.

— Cu... copiii, sper că n-ai atîtea necazuri, spun eu, pîndind reacția „taciturnului". Bazil — care lucrează acum la Centrul de copii, juniori „23 August" — zîmbește fugar.

— Mda, înceuvîntează el, copiii sînt mai ascultători. Cel puțin, pînă la o anumită vîrstă. Apoi, Bazil se retrănșează în aceeași olimpiană tăcere. Îmi dau seama că o discuție pe teme actuale n-ar avea un fir prea trainic. Schimbarea a trei echipe în mai puțin de un an și jumătate l-a afectat destul de mult pe Bazil Marian și, oricare este **adevărul adevărat**, o discuție ar fi evident, neplăcută, cel puțin pentru moment. Mă mulțumesc deci să răscolesc prin amintirile mai vechi :

— **Am găsit acasă o revistă veche, unde scria că la 15 ani ai fost descoperit la Ulpia de către „Victoria Cluj", care te-a lansat apoi în 1939 !**

— E adevărat ! Am jucat un an la Cluj, apoi la Mica Brad și, din 1941, am venit la București. Aci am stat la Carmen 7 ani, apoi la C.F.R. tot 7. După aceea am devenit antrenor. Oftează. Mașina a pornit din nou. Sîntem pe șoseaua Ștefan cel Mare.

— **Păstrezi vreun regret din cariera de jucător ?**

— Da ! Marian încruntă din sprîncene și completează : n-am dat tot ce aș fi putut da pentru fotbal. Nici că jucător și ÎNCA nici ca antrenor. Dar nu-i timpul pierdut ! Am abia 48 de ani !

— **Ia spune, ce părere ai în definitiv, despre cele trei „divorțuri" din ultima vreme ?**

Marian nu pare surprins. Știa, probabil, că o să ajung și aici.

— Cîtă vreme antrenorii vor fi sclavii rezultatelor IMEDIATE, vor mai exista multe „divorțuri". Face o pauză, depășește un Fiat 850 și continuă : de la Dinamo, m-a scos... Dumitrache ! Dacă nu rămîneam penaltyul în finala cu „Steaua", dinamoviștii ar fi luat cupa și poate aș fi rămas și azi acolo. Dar, așa cum se întîmplă la toate echipele, antrenorul trebuie să plătească într-un fel cînd se întîmplă un „dezastru". E mai simplu și mai comod !

— **A urmat „exilul" la Pont Euxin...**

— Unde mi s-a cerut ca în patru luni să devin „fachir". Am găsit în august o echipă distrusă de efort, pusă să joace toată vara fără pic de răgaz, cu trei achiziții care s-au dovedit „fainmentare" și un președinte al clubului (acum a fost schimbat) obișnuit să se ocupe mai mult de problemele tehnice decît de cele legate de resortul lui. Cînd am solicitat împreună cu Florescu împrospătarea lotului cu Caraman, Tănase etc. am găsit numai urechi astupate. Pe parcurs însă, și-au dat seama de multe lucruri. Dar abia după plecarea mea...

O vreme domnește tăcerea. Apoi „taciturnul" adaugă, puțin stînjenit :

— Vreau să fiu bine înțeles. Nu doresc să „dezgrop morții" sau să trag spuza pe turta mea. Neînțelegerile și rezultatele slabe de la Farul și — mai tîrziu de la F.C. Argeș — **se datoresc în primul rînd faptului că eu am acceptat, constrîns de împrejurări, să prelau echipe deregiate, sperînd că TIMPUL mă va ajuta să schimb ceva !** Dar acest timp nu mi-a fost acordat niciodată. La F.C. Argeș am fost chemat atunci cînd Titi Teașcă a dat bir cu fugiții. Echipa era ruptă în două. Olteanu, Vlad, Pigulea, Radu și Jercan fuseseră cu „olimpicii" într-un lung turneu, iar Dobrin se afla după „fiesta mexicană". Dintre toți numai Olteanu și Vlad au mai fost capabili să-și refacă forțele și să dea randament normal. Ne-a bătut Steagul roșu acasă și apoi am pierdut, la limită, la Craiova. Cum era de așteptat, s-a dat bineînțeles, alarma. Mi s-a spus foarte clar și răspicat : **„Scoți rezultate, ești bun. Nu scoți, nu ești bun".** Apoi a fost adus Ozon. Nu am nimic cu Titus. Am rămas prieteni. Dar trebuie să se știe că între „colaborarea" prealabilă pe care o hotărîsem, și **„eu fac, eu dreg"** Titus a optat pentru a doua alternativă. Iar eu nu puteam accepta aceasta !

— **...Și acum ce-ți dorești Bazil Marian ?**

Fostul „tunar" a oprit mașina. Deschide ușa, se gîndește puțin, mă privește drept în față și-mi răspunde molcom :

— Ce-mi doresc ? O echipă tînără cum era Viitorul (dacă-ți mai amintești), timp și încredere. Mai ales **ÎNCREDERE.**

George MIHALACHE

„PROGRESUL" — ÎNTR-O NOUĂ „ZODIE" : A GRIJII PENTRU COPII ȘI JUNIORI

Unul din centrele care au dat cei mai mulți tineri gata pregătiți pentru focul diviziei A

Nu de mult clubul Progresul a hotărît să analizeze, cu toată seriozitatea, activitatea centrului său de copii și juniori. Prezenți și noi — în sala Finanțe-bănci, aveam să rămînem impresionați, nu într-atît de numărul celor ce formau auditoriul, ci, în special, de numărul mare al părinților aflați „la datorie".

Cu toții, au ascultat referatul despre activitatea centrului pe ultimul an, prezentat de prieptul antrenor — coordonator I. Kluge, au luat parte la discuții, au explicat și au cerut explicații...

★

Centrul de copii și juniori Progresul este unul dintre cele mai productive unități de „prelucrare" și promovare a tinerilor fotbaliști ; în toți acești ani care s-au scurs de la înființare, centrul a avut, regulat, o producție de autentică valoare. Astfel, **Boldeanu, Dudu Georgescu, Radu Ionescu, Motoc, Ad. Constantinescu, Alecu, Mocanu** (toți rămași în cadrul clubului), apoi **Mirăuță** (Steaua), **Ciucu** (Petrolul), **Matei** (C.F.R. Cluj) și **Rontea** (Rapid) — dintre cei plecați — reprezintă numele cele mai reprezentative.

Și în anul trecut, Centrul — numărînd 7 grupe, cu 139 de „legitimați" — a avut același „rulaj" bun, deși promovarea echipei de seniori în prima divizie a țării a avut — surprinzător, poate, la prima vedere — repercusiuni negative asupra relațiilor directe dintre secția de fotbal a clubului și centrul de copii și juniori. Secția amintită și-a canalizat aproape întreaga energie și fondurile materiale spre echipa divizionară. Lipsă acestor fonduri s-a oglindit, în special, în cantitatea și mai ales calitatea echipamentului și materialelor sportive — mult sub cerințele unui centru de pe lîngă un club de divizia A. Acest lucru s-a repetat, de mai multe ori în ședința la care am asistat, dar răspunsurile venite din partea conducerii clubului nu au avut darul să liniștească pe nimeni. S-a spus că Progresul a fost mereu, și rămîne în continuare un club fără condiții materiale deosebite...

Și, totuși, antrenorii centrului — numărul lor fiind de patru : I. Kluge, N. Gorgorin, Fl. Știrbei și Gh. Cosma — au izbutit să se descurce, chiar foarte bine! Au fost promovați (în vara anului trecut) juniorii Dumitriu, Georgescu, Dinu, Ghiță, Petrescu și Voinea, care au intrat în echipa de tineret-rezerve, în timp ce Crișan și Libra au trecut în formația identică a clubului Dinamo. Lista „elementelor de perspectivă" ce urmează să urce în anii următori este lungă. Spicuim cîteva nume : Flesteu, Vasilescu, Nemeș, Diaconu și Bunea (copii născuți în 1956—57), Vasiloancă, Bortă, Ciobanu, Dragu și Eparu (n. 1955), Aspricioiu, Ștefan, Pamfile și Masală (juniori cat. a II-a), Neteu, Oprea, Costea, Sandu și Bartales (juniori republicani).

Dumitru GRAUR

LOTO-PRONOSPORT

CIȘTIGĂTORII AUTOTURISMELOR ȘI AI EXCURSIILOR ATRIBUITE LA TRAGEREA EXCEPȚIONALĂ LOTO DIN 26 IANUARIE

Categoria 2 : (5 autoturisme Fiat 850) : 1. Czine Mihail — Brașov ; 2. Zupcău Ilie — Brașov ; 3. Leolea Constantin — Constanța ; 4. Florea Gheorghe și 5. Cojocaru Ioan ambii din București.

Categoria 3. (25 excursii în Austria) : 1. Lipovan Dumitru — Arad ; 2. Rățoi Marin — Pitești ; 3. Profiriu Dumitru — Bacău ; 4. Zotta I. Vasile — com. Poduri jud. Bacău ; 5. Prelipceanu Modest — Brașov ; 6. Dragomirescu Constantin — Săcele, jud. Brașov ; 7. Ionică Mihalache — Constanța ; 8. Voicu Gheorghe — Mangalia ; 9. Chifor Viorel — Deva ; 10. Drăgușin Alexandru — com. Dragalina jud. Ialomița ; 11. Witlinger Iren — Baia Mare ; 12. Crincău Vasile — com. Tauti Măgheruș jud. Maramureș ; 13. Baroiu Dumitru — Vinju Mare, jud. Mehedinți ; 14. Mărcuș Iuliu — com. Aluniș, jud. Mureș ; 15. Plopeanu Victor — com. Scorțeni satul Bordeni jud. Prahova ; 16. Coman Șt. Teodor — satul Condoratul Mizil, jud. Prahova ; 17. Oancea Jean — Sinaia ; 18. Burlacu Iulian — Sinaia ; 19. Georgescu Victoria ; 20. Tudosie Ion, 21. Cinteză Sevastian, 22. Grigoriu Valeria ; 23. Tudor Dumitru ; 24. Colonel Marin ; 25. Coșug Dumitrache, toți din București.

● Cîștigătorii excursiilor în Ungaria — Cehoslovacia — R.D.G. și Polonia vor fi publicați în numărul de marți

NUMERELE EXTRASE LA TRAGEREA LOTO DIN 5 FEBRUARIE

Extragerea I : 44 26 72 1 82 84 59 18 87. Fond de premii : 903 898 lei, din care 226 071 lei report cat. 1. Extragerea a II-a : 4 65 5 23 39 73 31. Fond de premii : 659 823 lei.

Fond general de premii : 1 563 421 lei, din care 226 071 lei report.

CAMPIONATELE EUROPENE DE PATINAJ ARTISTIC

● Evoluții incintătoare ale dansatorilor pe gheață ● Trixi Schuba și Rita Trapanese sînt în frunte, la feminin ● Ultima evoluție a patinatorilor

ZURICH, 5. — Două laborioase zile de întreceri au adus actuala ediție a campionatelor europene de patinaj artistic în pragul ultimelor decizii. Printr-o evoluție plină de grație, dar și de avînt, cuplul sovietic Ludmila Pahomova—Aleksandr Gorșkov și-a păstrat, joi seara tîrziu, titlul în proba de dansuri. Dar pe învingători îi separă doar cîteva zecimi de puncte de a doua clasată, perechea vest-germană Angelika și Erich Buck. Aceștia s-au arătat în real progres. La fel ca și britanicii Susan Getty—Roy Bradshaw, clasați pe locul 3.

Iată clasamentul final, pe primele locuri: 1. **Pahomova—Gorșkov** (U.R.S.S.) 15—512,8 p; 2. **Buck—Buck** (R.F.G.) 15-512,4 p; 3. **Getty—Bradshaw** (Anglia) 24-502,0 p; 4. **Vojtuk—Jigalin** (U.R.S.S.) 40-488,8 p; 5. **Sawbridge—Dalby** (Anglia) 42-486,4 p; 6. **Jarkova—Karponosov** (U.R.S.S.) 58-473,8 p.

Campionul european, cehoslovacul Ondrej Nepela, în timpul exercițiilor impuse.

Au trecut dificilul examen, al celor 6 figuri impuse, participantele la întrecerea individuală feminină. Austriaca **Trixi Schuba**, marea specialistă a desenului de precizie, și-a mărit constant avansul, obținut de la prima figură. Ea conduce acum, cu 1237,7 p, față de cele 1118,7 p ale surprinzătoarei italience **Rita Trapanese** și specialiștii se îndoiesc că lidera mai poate fi întrecută după proba de libere, programată simbătă seara. Sînt clasate în continuare: **Zsuzsa Almassy** (Ungaria) 1115,0 p, **Patricia Dodd** (Anglia) 1100,2 p, **Carlotte Walter** (Elveția) 1077,6 p. Românca **Beatrice Hușțiu este a 20-a** cu 855,5 p.

La ora cînd închidem ediția, are loc ultima apariție a participanților la proba masculină. Șanse evidente de a-și păstra titlul continental le are patinatorul cehoslovac **Ondrej Nepela**, care avea — după figurile impuse — un avans de peste 46,4 p față de al doilea clasat, sovieticul **Serghei Cetveruhin**.

Incomparabilii dansatori pe gheață, sovieticii Ludmila Pahomova — Aleksandr Gorșkov

sportul în lume

„Săptămîna preolimpică" (7–14. II)

AVANPREMIERĂ LA SAPPORO

Participă 300 de sportivi din 24 de țări

Toate instalațiile sînt gata pentru concurs

Vor fi utilizate numeroase inovații tehnice

Aproximativ 300 de sportivi din 24 de țări — printre care și boberii noștri I. Panțuru și I. Zangor — se află în momentul de față la Sapporo unde se va desfășura, între 7 și 14 februarie, o adevărată repetiție generală a Jocurilor Olimpice de iarnă, pe care acest oraș japonez le va găzdui la începutul anului viitor.

Gazdele au făcut totul pentru ca această avanpremieră olimpică să se desfășoare în condiții similare celor în care vor avea loc și întrecerile pentru medaliile de aur, argint și bronz. Toate instalațiile necesare sînt gata. Singurele lucrări care vor continua și în cursul acestui an privesc satul olimpic și căile de acces la diferitele baze sportive.

Pîrtiile de slalom, de săniuțe și de bob de pe muntele Teine, pîrtia de coborîre de pe muntele Eniwa, trambulina pentru sărituri cu schiurile și cele două stadioane pentru patinaj de la Makomanai au și fost recepționate de comisiile de specialitate ale organismelor internaționale competente.

După cum a anunțat șeful serviciului de presă al comisiei de organizare a J.O. de iarnă, Akinaya, cu prilejul acestor întreceri vor fi utilizate numeroase inovații tehnice. Este vorba despre aproape 400 de instrumente de 22 tipuri care vor avea sarcina să asigure o măsurătoare cît mai exactă a performanțelor, o transmitere promptă a observațiilor făcute pe traseele întrecerilor și a rezultatelor diferitelor probe. După cum am mai anunțat, cea mai importantă inovație va fi introdusă în măsurarea distanțelor la săriturile cu schiurile. Un „ochi electronic", conceput de un grup de oameni de știință de la universitatea Hokkaido va reduce erorile de măsurare, care ating uneori doi metri la maximum 30 cm. Instalația constă dintr-un complex de ochi electronici, plasați de o parte și de alta a pîrtiei de aterizare, la intervale de 50 cm. Acești ochi electronici transmit automat la tabela de afișaj lungimea săriturii efectuată de concurent.

De asemenea, pentru a se proteja pista de patinaj viteză a stadionului Makomanai, unde va avea loc festivitatea de deschidere a întrecerilor, organizatorii au recurs la un covor special conceput care acoperă toată suprafața pistei, care este foarte ușor de manipulat și care nu va provoca nici un fel de dezgheț, avînd calități izoterme.

În ceea ce privește zăpada, serviciile de meteorologie de pe insula Hokkaido prevăd, în continuare, ninsori bogate, drept care organizatorii au apelat la 800 de oameni pentru eventuala deszăpezire a pîrtiilor și a căilor de acces.

Membri marcanți ai Federației internaționale de schi, austriacul F. Rössner (stînga) și americanul A. Merrill (centru), inspectînd una din pîrtiile de fond de la Makomanai.

BRUMEL LUPTĂ!

După ce a dominat cu o autoritate nemaiîntîlnită în istoria probei plutonul săritorilor în înălțime, în prima jumătate a deceniului trecut, recordmanul mondial Valeri Brumel (U.R.S.S.) își vedea stopată cariera — în toamna anului 1965 — de un accident, pe cît de stupid pe atît de grav. La o vîrstă (22 de ani) la care cea mai mare parte a atleților visează încă împlinirea marii performanțe, Valeri avea în față (după afirmațiile numeroșilor medici care l-au consultat) în cel mai fericit caz, posibilitatea de a păși pe propriile-i picioare la sfîrșitul tratamentului, fără ajutorul bastonului.

Caracterul de luptător al lui Brumel s-a opus cu încăpățînare tuturor prezicerilor sumbre, tuturor încercărilor fizice și morale la care săritorul sovietic a fost supus timp de aproape cinci ani. După numeroase operații nereușite, tibia zdrobită în accidentul de motocicletă a fost în sfîrșit „sudată" într-o poziție normală de un iscusit specialist din Kazan. După o îndelungată perioadă de reeducare funcțională, în primăvara anului trecut, Valeri Brumel s-a prezentat din nou în fața stachetei. A uimit întreaga lume sportivă, care a urmărit cu interes și simpatie inegala sa luptă împotriva unui destin orb, reușind să sară 2 m chiar la primele încercări.

Dîrzeniei sportivului sovietic avea să i se opună, însă, un nou obstacol, care pentru alții ar fi fost insurmontabil. Încă de la primele antrenamente, dureri persistente la genunchiul piciorului de bătaie (stîngul) i-au pus în față pentru a doua oară perspectiva sumbră a renunțării la atletism. Din nou masa de operație, din nou îndoieli și incertitudini. Și — din nou — voința și dragostea pentru atletism a triumfat.

La începutul sezonului 1971 Valeri sare din nou peste stacheta ridicată deasupra granitei care certifică măiestria — 2 m! La aceasta s-au adăugat, recent, un spor de centimetri promițător.

Orice superlative cu care am încerca să ne manifestăm admirația față de o asemenea performanță reușită de un om care în cinci ani a suportat 32 de operații la ambele picioare, ne-ar părea palide. Ne-am obișnuit să exprimăm prețuirea pentru un act sportiv de excepție printr-un trofeu, o cupă, medalie sau titlu.

Ce i-am putea acorda lui Brumel pentru admirabila luptă ce o duce?

Vladimir MORARU

FOTBAL MERIDIANE

● În cadrul turneului hexagonal de la Montevideo, Nacional (campioana Uruguayului) a învins cu scorul de 4—2 (2—1) pe Inter Bratislava.

● Selecționata U.R.S.S. își va începe turneul în Peru jucînd la 7 februarie la Lima cu formația Cristal, campioana țării.

● La Lima întîlnirea dintre reprezentativa R.D. Germane și formația peruviană Universitario de Deportes s-a încheiat la egalitate 1—1 (1—1). Au marcat Fränzel și Sammer (în propria poartă).

● Echipa bulgară Cernomore Burgas și-a încheiat turneul în Cipru, jucînd la Famagusta cu formația locală Salamina: 2—1. Anterior, fotbaliștii bulgari au mai susținut două meciuri: cu Omonia Nicosia (0—0) și cu Alki din Larnak (6—1).

Corespondență din Praga

CEHOSLOVACIA GĂZDUIEȘTE AL XXIV-LEA TURNEU U.E.F.A.

Anul acesta, fotbalul cehoslovac sărbătorește 70 de ani de existență. Cu acest prilej, U.E.F.A. a acordat federației cehoslovace cinstea de a organiza turneul rezervat echipelor de juniori. Acest adevărat campionat european al fotbaliștilor juniori se va desfășura între 20 și 30 mai a.c. și este la cea de-a XXIV-a ediție. Din numărul de 32 de țări afiliate la U.E.F.A., și-au înscris echipele 28!

Întrucît la turneul final nu participă decît 16 echipe, urmează ca încă un număr de 20 de echipe să susțină partidele de calificare pînă la sfîrșitul lunii martie a.c. Celelalte 8 sînt deja calificate. Este vorba de: R. D. Germană — cîștigătoarea ultimei ediții a turneului desfășurat în Scoția, Cehoslovacia — în calitate de țară organizatoare și echipele care la turneul de calificare de la ediția precedentă, au ocupat locul secund: Iugoslavia, Grecia, Austria, Anglia, Spania și U.R.S.S.

Pentru ediția din acest an, unele meciuri de calificare au dat deja cîștigători, restul urmează să ia sfîrșit în luna martie.

Comitetul de organizare al turneului U.E.F.A. a repartizat echipele participante la turneul final în următoarele patru grupe care vor cuprinde fiecare cîte patru echipe (cele calificate pînă acum sînt tipărite cu caractere negre):

Grupa A — PLZEN: **Austria, Spania**, Portugalia, sau Franța, Elveția sau Malta.

GRUPA B — HRADEC KRALOVE: **U.R.S.S.**, România, Turcia sau Bulgaria; Belgia, Olanda sau Luxemburg; Scoția, Islanda sau Țara Galilor.

GRUPA C — GOTTWALDOV: **R.D.G., Cehoslovacia, Grecia**, R. F. a Germaniei sau Italia.

GRUPA D — KOSICE: **Polonia, Iugoslavia, Anglia**, Suedia, Finlanda sau Norvegia.

Meciurile în grupa în care ar urma să fie repartizată echipa României (bineînțeles, în caz că ea se va califica) se vor disputa la următoarele date:

22 mai (simbătă), U.R.S.S. — (România, Turcia sau Bulgaria) la Trutnov.

24 mai (luni): (România, Turcia, Bulgaria) — (Scoția, Țara Galilor, Islanda) la Jablonec nad Nisou.

26 mai (miercuri): (România, Turcia, Bulgaria) — (Belgia, Olanda, Luxemburg) la Nove Mesto nad Metude.

28 mai (vineri) se dispută semifinalele la Praga: Cîștigătoarea grupei A — cîștigătoarea grupei C; cîștigătoarea grupei B — cîștigătoarea grupei D.

Finala — la 30 **mai** (duminică) la Praga.

Jan SOKOL

TURNEUL DE TENIS DE MASĂ

(Urmare din pag. 1)

care nu se numără printre protagonistele tenisului de masă internațional, cît și maniera de joc a studenților sportivi români. Și să nu uităm că, pînă cu cîtva timp în urmă, Dorin Giurgiucă Silviu Dumitriu și Șerban Doboși (ultimul încă nerestabilit după un accident suferit recent) figurează chiar în prima reprezentativă a țării. Aceasta este însă valoarea. De aceea, chiar dacă după acest duș rece, echipa noastră a obținut o victorie facilă în fața formației Israelului, nu-i vom putea acorda decît o minoră gratulație. Rămîne ca în continuare să așteptăm totuși vreo tresărire din partea componenților formației masculine.

Fetele, în schimb, cu toate că au primit o replică destul de timidă din partea reprezentativei R. F. a Germaniei, s-au impus la diferența de valoare cuvenită.

Astăzi, toată ziua, sînt programate numai meciuri pe echipe, cînd se anunță dispute deosebit de dîrze și de o factură tehnică — să sperăm — onorantă pentru competitori.

Rezultate tehnice, echipe femei (o singură grupă): *România*—R. F. a Germaniei 3-0: *Eleonora Mihalca*-Gerlinde Glatzer 2-0 (7, 12), *Carmen Crișan*-Doris Schmidt 2-0 (15, 10), *Carmen Crișan, Maria Korodi*-Gerlinde Glatzer, Doris Schmidt 2-1 (15, -21, 14); *echipe bărbați, grupa I*, U.R.S.S. cu Turcia 5-0, Malta 5-0, R. F. a Germaniei-Malta 5-0, *grupa a II-a*: Cehoslovacia-Italia 5-0, Italia-Cuba 5-1, *grupa a III-a*: Bulgaria-Ungaria 5-4, *grupa a IV-a*: Austria-*România* 5-2: Weinmann-*Giurgiucă* 2-0 (18, 15), Rottenberg-*Doboși* 0-2 (-17, -7), Schlüter-*Dumitriu* 2-0 (21, 10), Weinmann-*Doboși* 2-0 (13, 6), Schlüter-*Giurgiucă* 2-1 (13, -19, 12), Rottenberg-*Dumitriu* 0-2 (-17, -18), Schlüter-*Doboși* 2-0 (16, 16), *România*-Israel 5-0: *Dumitriu*-Harlap 2-0 (17, 18), *Doboși*-Benzeev 2-0 (14, 2), *Antal*-Marton 2-0 (12, 14), *Doboși*-Harlap 2-0 (9, 16), *Dumitriu*-Marton 2-1 (15, 14, 10).

Competiția continuă azi (la probele pe echipe), tot în sala Floreasca, de la ora 9 și ora 16.

CAMPIONATELE DE TENIS ALE SCANDINAVIEI

În campionatele internaționale de tenis pe teren acoperit ale Scandinaviei la Goteborg, jucătorul cehoslovac Kukal l-a eliminat cu 7—5, 6—3 pe francezul Godrella, iar finlandezul Saila l-a întrecut cu 9—7, 6—0 pe englezul Clifton. Alte rezultate: Pokorny (Austria)—Paish (Anglia) 7—5, 6—1; Zahr (Suedia)—Nielsen (Danemarca) 6-3, 6—4.

ȘI ACUM, SEMIFINALELE C.C.E. LA HANDBAL

● Steaua, Partizan Bjelovar și V.f.L. Gummersbach au șanse aproximativ egale ● În competiția feminină, în perspectivă o finală Spartak Kiev — Ferencvaros Budapesta

Duminică dimineața, la sediul federației vest-germane de specialitate din Dortmund, va avea loc tragerea la sorți a semifinalelor „Cupei campionilor europeni" la handbal masculin. Din cele 25 de formații aliniate la startul competiției au mai rămas în cursă pentru obținerea trofeului, STEAUA BUCUREȘTI, V.f.L. GUMMERSBACH, PARTIZAN BJELOVAR și SPORTING LISABONA.

Printre semifinaliste — ca o curiozitate — vom întîlni, ca și în ediția trecută, reprezentantele României, Iugoslaviei și R. F. a Germaniei, trei din cele 4 țări care formează (împreună cu R. D. Germană) careul de ași al handbalului mondial. De altfel, din rîndul acestora se va decide echipa cîștigătoare, întrucît ce-a de-a patra formație, campioana Portugaliei, are o valoare modestă în comparație cu cea a adversarelor sale.

Handbaliștii de la Steaua au ajuns pentru a 3-a oară în această fază a C.C.E. În 1968, ei au cucerit trofeul, iar în ediția din 1970 au fost eliminați în semifinale de V.f.L. Gummersbach. Forma bună manifestată în acest sezon de Gruia și coechipierii săi ne îndreptățește să acordăm șanse frumoase campioanei României în întrecerile viitoare. Cine va fi viitoarea ei adversară?

Poate Partizan Bjelovar, care a scos din cursă o echipă de mare calibru, S.C. Magdeburg, după o înfrîngere în deplasare cu 15—18 și o victorie cu 14—9 pe teren propriu. „7"-le de bază antrenat de Zelko Seles este alcătuit din Jandrokovici, Bradici, Pribanici, Vidovici, Jaksekovici, Horvat și Smiljanici. Echipa iugoslavă a jucat în finala din 1963 (cînd a fost învinsă de Firschauf Goeppingen cu 13—11), iar în 1968 a fost eliminată în semifinale de Dukla Praga (16—25 și 17—9). V.f.L. Gummersbach actuala deținătoare a trofeului, echipă de cunoscută valoare, a mai cîștigat cupa europeană și în 1967: 17—13 cu Dukla Praga în finală.

Un alt fapt interesant: atît antrenorul jucătorilor de la Steaua, cît și cel al handbaliștilor de la Partizan preferă să întîlnească în semifinale echipa vest-germană. De ce? Socoteala este simplă. În această fază a Cupei cele două formații păstrează o șansă bună, prin jocul pe care-l vor susține pe teren propriu, spre deosebire de finală (un singur meci) programată la Dortmund, unde Gummersbach este mai greu de învins.

Și echipele feminine se află în fața semifinalelor. La Bratislava a avut loc ieri tragerea la sorți a partidelor viitoare. Iată programul lor: **Spartak Kiev — F.C. Nürnberg și Ferencvaros Budapesta — H.G. Copenhaga.** În perspectivă, deci, o finală **Spartak — Ferencvaros.**

— a. v. —

ȚSKA MOSCOVA ȘI IGNIS VARESE CONDUC ÎN C.C.E. LA BASCHET

După cea de a doua rundă a grupelor semifinale din cadrul C.C.E. la baschet masculin a mai rămas o singură echipă neînvinsă: Ignis Varese.

Ieri, la Sofia, la capătul unei partide dramatice, Akademik a învins pe ȚSKA Moscova cu 81—78 (36—36), după ce în primul meci pierduse cu 74—95. La Liège, Standard și Real Madrid au terminat la egalitate: 79—79 (40—43). În prima partidă: 103—71 pentru Real. Clasament:

1. ȚSKA Moscova	2	2	0	306—279 4
2. Akademik	2	1	1	357—329 2
3. Real Madrid	2	1	1	306—283 2
4. Standard	2	0	2	306—384 0

În cealaltă grupă, Slavia Praga a întrecut pe Olimpia Ljubljana cu 101—78 (42—33, 85—67) după prelungiri, deoarece la sfîrșitul meciului (85—67), coșaverajul general era egal (143—143). În primul meci, Olimpia obținuse victoria cu 76—58. Clasament:

1. Ignis Varese	2	2	0	353—283 4
2. Slavia	2	1	1	309—337 2
3. Olimpia	2	1	1	310—314 2
4. Ol. Antibes	2	0	2	290—326 0

Alte rezultate: Wisla Krakowia — Geas Sesto San Giovani 61—51 (26—23) și U.C. Clermont-Ferrand — Slavia Praga 47—44 (25—24) în C.C.E. feminin; Balkan Botevgrad — Juventud Badalona 86—62 (43—28), Zadar — Spartak Leningrad 59—63 (23—40) și Legia Varșovia — Fides Neapole 75—84 (38—45) în „Cupa cupelor".

Imagine din partida Akademic Sofia—Ț.S.K.A. Moscova (81—78). În prim plan, bulgarul Pandov care recuperează balonul sub panou.

SCRISOARE DESCHISĂ ADRESATĂ LUI AVERY BRUNDAGE

BRUXELLES, 5 (Agerpres). — Luc Silanca, membru al Comitetului olimpic belgian, a adresat președintelui C.I.O., Avery Brundage, o scrisoare deschisă în care (referindu-se la situația schiorilor alpini acuzați de profesionism) amintește faptul că președintele nu are dreptul să ia singur inițiative în probleme importante ale mișcării olimpice, atitudinea lui A. Brundage fiind considerată ca o încălcare a prerogativelor sale. Oficialul belgian conchide, asigurîndu-l pe A. Brundage că intervenția sa nu este dictată decît de preocuparea ca ideea olimpică să-și păstreze semnificația sa inițială și prestigiul de care se bucură.

SCIZIUNE ÎN SCHIUL AUSTRIAC

Va fi exclus Karl Schranz din lot?

VIENA 5 (Agerpres). — Incidentul care a izbucnit la Megeve între antrenorul echipei austriece, prof. Hans Hopplichler, și cunoscutul campion Karl Schranz, riscă să ducă la o sciziune în sînul lotului austriac de schi. Calificîndu-l drept incapabil pe antrenorul său, Schranz (care este legat de interesele firmei „Kneissl"), a cerut demisia acestuia, dar se pare că federația austriacă preferă eliminarea din lot a lui Schranz. În acest caz, cunoscutul schior nu va putea lua parte la întrecerile de la Sapporo.

Președintele federației austriece, Karl Heinz Klee, este de părere că această criză ar fi cauzată de intrigile fabricanților de schiuri între care se duce o luptă acerbă pentru întîietate pe piața sporturilor de iarnă.

O comisie de anchetă, formată din trei experți, urmează să cerceteze cauzele care au dus la această situație, încercînd probabil să aplaneze conflictul.

știri • ultimele știri • ultimele știri • ultimele

NĂSTASE — ÎNVINGĂTOR, ȚIRIAC — ÎNVINS ÎN PRIMUL TUR AL TURNEULUI DE TENIS DE LA RICHMOND

La Richmond (S.U.A. — Virginia) a început un alt mare turneu internațional de tenis, la care participă și jucătorii români Ilie Năstase și Ion Țiriac. **În primul tur, Ilie Năstase l-a învins pe americanul Pasarell în trei seturi: 5—7, 7—5, 7—5, în timp ce Ion Țiriac a fost întrecut în două seturi de Arthur Ashe: 5—7, 0—6.**

Alte rezultate: Newcombe — Dillen 6—4; 6—2; Gimeno — Franulovici 5—7, 6—3, 6—3; Rosewall — Ulrich 8—6, 6—3; Graebner — El Shaffei 6—2, 6—2.

SAPKA 2,21 M ȘI DEBBIE BRILL 1,84 M LA SĂRITURA ÎN ÎNĂLȚIME

Cu prilejul unui concurs atletic de sală, desfășurat la Launas, cunoscutul săritor în înălțime Kestutis Sapka a trecut peste ștacheta ridicată la 2,21 m, stabilind cel mai bun rezultat unional al sezonului de iarnă. La acest concurs a participat și Valeri Brumel care a sărit 2,00. Proba feminină de săritură în înălțime a fost cîștigată de Elke Kalivoda cu 1,77 m, iar la săritura în lungime femei Margarita Starkute și-a adjudecat victoria cu performanța de 6,13 m.

★

Cu prilejul unui concurs internațional de atletism (pe teren acoperit) desfășurat la Albuquerque (S.U.A.), sportiva canadiană Debbie Brill a cîștigat proba de săritură în înălțime cu performanța de 1,84 m.

SPARTAK MOSCOVA ȘI DINAMO TBILISI ÎN „CUPA U.E.F.A."

Pentru prima oară, două echipe sovietice vor participa în competiția „Cupa europeană a tîrgurilor", care va purta denumirea de „Cupa U.E.F.A.". Acestea sînt Spartak Moscova și Dinamo Tbilisi.

ÎN SLALOMUL URIAȘ...

...de la Krans, contînd pentru Cupa mondială la schi, prima manșă a revenit italianului Gustavo Thoeni cu timpul de 1:48,30.

Redacția și administrația: str. Vasile Conta nr. 16; telefoane: centrală 11.10.05, secția corespondenți 11.51.09, interurban 72 și 286; telex: sportrom buc. 180, Tînărul „I. P. Informația", București 40368

PROLETARI DIN TOATE ȚĂRILE, UNIȚI-VĂ!

sportul

ZIAR AL CONSILIULUI NAȚIONAL PENTRU EDUCAȚIE FIZICĂ ȘI SPORT

ANUL VXXI — Nr. 1165 (6599) 4 PAGINI 30 BANI Duminică 7 februarie 1971

CORESPONDENȚĂ DIN BRAZILIA

LA PORTO ALEGRE – GREMIO A ÎNTRECUT PE DINAMO CU 3-1 (2-0)

● Meciul a fost de bună factură tehnică ● Nunweiller III – accidentat ● Astăzi, Rapid întîlnește pe Gremio, cu Neagu vîrf de atac ● Dinamo joacă tot azi la Campinas cu F. C. Guarani ● La Bogota, Pele amenințat cu răpirea

SAO PAULO, 6 (prin telefon). Mai întîi să vă relatez veşti despre **Dinamo** care, în sfîrşit, aseară, la Porto Alegre, şi-a disputat jocul său cu puternica echipă locală Gremio. A fost un meci plăcut, viu disputat, încheiat cu victoria fotbaliştilor brazilieni, la scorul de 3—1 (2—0).

Şi acum despre joc. Primele 20 de minute au aparţinut oaspeţilor, care au ratat în această perioadă cel puţin 2—3 ocazii clare de gol, prin Dumitrache şi Doru Popescu.

În minutul 20, însă, a căzut golul lui Gremio, realizat prin **Fleşa**, gol care a produs multă derută în rîndurile fotbaliştilor bucureşteni. Profitînd de aceasta, **Toquito** a înscris, doar două minute mai tîrziu, cel de-al doilea gol pentru formaţia sa.

La 11 minute de la reluare, aripa stîngă **Loivo** a majorat scorul la 3—0, după care dinamoviştii şi-au revenit, punînd stăpînire pe joc. În pofida netei superiorităţi teritoriale, Dinamo n-a reuşit să înscrie decît o singură dată (min. 73) prin **Doru Popescu.**

Evoluţia echipei române a fost în bună măsură influenţată de temperatura ridicată (plus 30 de grade), CA ŞI DE ACCIDENTUL SUFERIT DE NUNWEILLER III **într-o ciocnire cu un coechipier.**

Lovitura primită de fundaşul dinamovist a fost destul de dură, fapt care **a necesitat transportarea acestuia, temporară, la un spital din Sao Paulo. În momentul în care vă relatez aceste rînduri, starea lui Nunweiller III este bună, dar el nu va juca duminică la Campinas,** unde echipa sa va întîlni formaţia **F.C. Guarani.**

Arbitrul Luis Torres a condus următoarele formaţii :

PEDRO VILLA

(Continuare în pag. a 3-a)

ION BĂLĂNESCU: „ALTUL VA FI JIUL ÎN RETUR!"

După-amiază de februarie şi doar mantaua de aba a Paringului mai amintea de iarnă într-un timp de aprilie. Pe stadionul Jiul din Petroşani, în grup compact, elevii lui **Ion Bălănescu** alergau de zor. În faţa tribunei principale, un alt grup, mai restrîns. Mă apropii. Îi recunosc pe **Georgescu, Turcan, Remus Popa, Ion Constantin.** Au „program special" pentru remedierea cît mai rapidă a unor mărunte afecţiuni. Intrăm în vorbă :

— Nu e prea tare regimul de antrenament ?

— E tare... bun ! Pregătire fizică, pe cinste. De abia aştept să reintru printre cei mulţi, ne răspunde Remus Popa, arătînd cu o mişcare a capului înspre cei care lucrau cu corzi şi extensoare.

— Antrenamentele sînt într-adevăr tari, ne spune Ion Constantin. **Dar sînt convins că ne vor prinde bine pentru că trebuie să smulgem înapoi punctele pierdute, în tur, cum s-ar spune, „la mustaţă"...**

Peronescu, Libardi, Stoker, Georgevici, Tonca, Dodu, Popescu, Anghel, Cotormani, Caramalis, Stan, Florea, Minarcic, Sandu, Naidin şi noii veniţi **Marincan, Mihai Marian, Urmeş, Gruber, Viciu, Macavei, Stoenescu** (un atacant cu certe perspective de la Minerul Vulcan), întregul lot din Petroşani a intrat în cea de a doua etapă a pregătirilor pentru retur.

— Doar cîteva cuvinte... — mă adresez antrenorului Ion Bălănescu.

— Sînt aproape mulţumit. Pînă acuma merge. Vechile carenţe încep să se piardă pe parcurs. Despre lot — doar numeric corespunzător la început de campionat — sper să pot afirma, în curînd că este la fel şi din punct de vedere fizic, tehnic şi tactic. Altul va fi Jiul în retur.

Viorel TEODORESCU
corespondent

TURNEUL INTERNAŢIONAL UNIVERSITAR DE TENIS DE MASĂ

ASTĂZI VOR FI CUNOSCUTE ECHIPELE CAMPIOANE

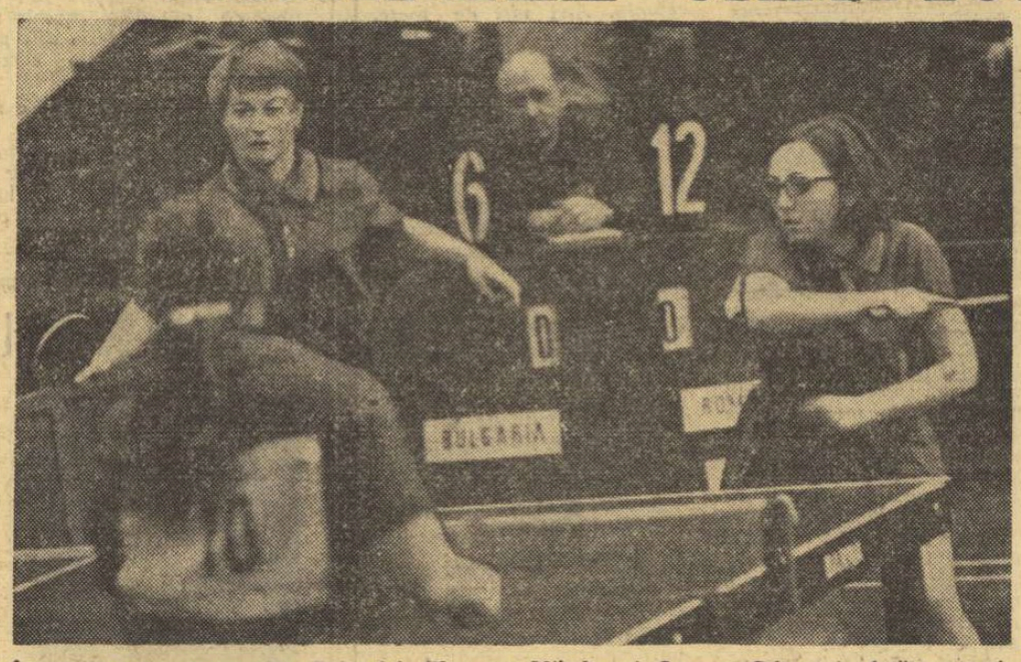

Împotriva reprezentantelor Bulgariei, Eleonora Mihalca şi Carmen Crişan (în faţă) au acţionat cu multă fervoare şi au cîştigat detaşat. Foto : N. DRAGOŞ

Trei meciuri de mare atracţie:

România — U. R. S. S. (f),

România — R.P.D. Coreeană (f)

şi U.R.S.S. — Cehoslovacia (m)

PROGRAMUL COMPLET AL ZILEI

Ora 9 : Cuba — Turcia (masculin), Italia — R. F. a Germaniei (m), Israel — Ungaria (m), U.R.S.S. — R. F. a Germaniei (feminin).

Ora 11 : Italia — Turcia (m), Ungaria — ROMÂNIA (m), R. F. a Germaniei — Israel (m), Austria — Bulgaria (m), ROMÂNIA — R.P.D. Coreeană (f).

Ora 16 : ROMÂNIA — R.F. a Germaniei (m), Israel — Cuba (m), U.R.S.S. — Cehoslovacia (m), Bulgaria — R. F. a Germaniei (f), ROMÂNIA — U.R.S.S. (f).

Ora 18 : **Festivitatea de premiere la probele pe echipe.**

Runda a doua a competiţiei internaţionale studenţeşti de tenis de masă a avut darul să aducă suficiente clarificări în privinţa echipelor care candidează cu cele mai bune posibilităţi la titlurile puse în joc.

La băieţi situaţia este mai limpede. Învingătoarea de azi a meciului dintre reprezentativele U.R.S.S. şi Cehoslovaciei devine campioană.

La fete sînt însă trei formaţii care concurează pentru întîietate: *U.R.S.S., România* şi *R.P.D. Coreeană.*

Desigur, în ipoteza că selecţionata noastră ar cîştiga în faţa echipei sovietice, dar ar pierde la jucătoarele coreence. În cazul cînd ultimele sportive ar fi învinse, ele nu ar mai putea emite pretenţii, cursa urmînd să aibă loc între teamul sovietic şi cel român.

Ieri, reprezentanţii României au obţinut numai victorii : Eleonora Mihalca şi Carmen Crişan, **în faţa echipei Bulgariei, iar băieţii împotriva Italiei, Cubei şi Turciei. Dar, adevăratul examen al fetelor noastre va fi susţinut azi, aşa cum am arătat. Echipa masculină poate ocupa un loc în prima jumătate a turneului. Dar partidele de azi vor decide definitiv configuraţia clasamentelor.**

Rezultate tehnice, echipe bărbaţi, grupa I : U.R.S.S. — R.F. a Germaniei 5—0, Turcia — Malta 5—0, R.F. a Germaniei, — Turcia 5—0, **grupa a II-a :** Cehoslovacia — Cuba 5—0, **grupa a IV-a :** Austria — Israel 5—0. În urma rezultatelor înregistrate în grupele masculine, pentru turneul final (locurile I—IV) s-au calificat următoarele formaţii : **U.R.S.S., Cehoslovacia, Bulgaria şi Austria.** Celelalte reprezentative joacă pentru locurile V—XII. Iată rezultatele celei de a doua zi a competiţiei : **turneul final,** locurile 1—4 : U.R.S.S. (Gomoskov 2 victorii, Vardanian 1 v, Strelnikov 1 v) — Austria (Weinmann 2 v, Schlüter, Rottenberg) 5—2, **loc. V—XIV : România** — Cuba 5—1 : **Antal** — Mario 2—1 (—17, 19, 17), **Dumitriu** — Francisco 2—0 (17, 13), **Giurgiucă** — Jorge 2—0 (13, 15), **Dumitriu** — Mario 1—2 (19, —19, —13), **Antal** — Jorge 2—1

C. COMARNISCHI

(Continuare în pag. a 4-a)

UN BILANŢ SPORTIV MONDIAL AL ANULUI 1970

ROMÂNIA pe locul 11, în lume

● La obţinerea acestui prestigios rezultat au contribuit reprezentanţii a 10 sporturi

A devenit obişnuinţă ca periodic statisticienii să întocmească bilanţuri ale sportului mondial, pe baza cărora, comentîndu-le în fel şi chip, să pronosticheze cu un ceas mai devreme ceea ce se va întîmpla la Jocurile Olimpice, principala competiţie sportivă a lumii.

Oficial, C.I.O. nu întocmeşte nici un fel de clasament pe naţiuni la Jocuri, ba dimpotrivă le şi interzice. Şi totuşi n-a existat ediţie a J.O. în care — neoficial — să nu se fi întocmit asemenea clasamente. Ele reprezintă, în fapt, un fenomen obiectiv al sportului, un corolar al evoluţiei diferiţilor sportivi şi echipe la această mare confruntare, clasamentele fiind luate ca bază de discuţie, cu fiecare prilej. Şi asemenea prilejuri se ivesc aproape zi de zi ! De aceea, în limbajul specialiştilor, **punctajul olimpic 7—5—4—3—2—1 reprezentînd cele şase locuri luate, în mod obişnuit, în calcule, exprimă realizările cele mai de seamă ale sportului dintr-o anumită ţară la „ora H" a Jocurilor.** În aceste socoteli care se fac, valoarea unui punct — a unui singur punct... — este foarte mare. Să nu uităm, de pildă, că doar un singur punct a separat pe cele două clasate pe primele locuri la

Nicolae MĂRĂŞESCU

(Continuare în pag. a 4-a)

Trio-ul de aur al canotajului românesc — ramerii Ştefan Tudor, Petre Ceapura şi „piticul" cîrmei Gheorghe Gheorghiu — descinzînd, la Otopeni, cu primul titlu de campion al lumii, cucerit la St. Catharines, în Canada.

VIORICA VISCOPOLEANU ÎN TRATAMENT MEDICAL

MÜNCHEN, 6 (Agerpres). Campioana olimpică în proba de săritură în lungime, VIORICA VISCOPOLEANU se află de cîteva zile în tratament medical la specialistul vest-german, dr. Landgraf din Mainz. Medicul a declarat că ÎN DECURS DE 14 ZILE, VIORICA VISCOPOLEANU VA PUTEA FI COMPLET VINDECATĂ la întinderea musculară pe care o are la o gleznă.

Dr. Landgraf a arătat însă că ESTE PROBLEMATICA PARTICIPAREA RECORDMANEI ROMÂNCE LA CAMPIONATELE EUROPENE PE TEREN ACOPERIT, care vor avea loc la Sofia, în cursul lunii martie.

SURPRIZĂ LA VÎRFUL CU DOR:

M. Focşeneanu învingător la slalom special!

SINAIA, 6 *(prin telefon, de la trimisul nostru).*

Pe o vreme de autentică primăvară, duelul psihologic dintre cei „patru aşi" ai schiului nostru, Cristea, Vulpe, Brenci şi Munteanu, şi urmăritorii lor a captat interesul general al slalomului de pe Vîrful cu Dor, disputat pe o placă de gheaţă abia muiată de razele soarelui. Era puţin probabil ca victoria să se stabilească în afara acestui careu. Totuşi, imposibilul s-a produs. Cum şi de ce? Pentru că Cristea, neacomodîndu-se cu gheaţa, a vrut să cîştige autoritar, la cota valorică recomandată de ultimele rezultate internaţionale, şi pentru că ceilalţi au vrut să demonstreze că între ei nu s-a instalat un decalaj valoric.

Din „războiul" lor, pe un traseu care nu admitea nici o greşeală sau ezitare, favoriţii au căzut, au abandonat sau au fost descalificaţi, făcînd loc, prin pripeala lor tactică, unor schiori mai temperaţi şi mai constanţi în ambele manşe. Meritul acestora este de a fi ştiut să-i învingă pe campioni. Marin Focşeneanu nu este la prima ispravă de acest fel, şi nici inimosul Constantin Bălan. La fete, Ioana Belu a repurtat o victorie ce nu-i putea scăpa, din lipsă de adversare.

Juniorii, chiar dacă n-au impus numeric, au dovedit, prin calitatea evoluţiei lor pe un traseu dificil, că sînt în imediata vecinătate a idolilor lor, pe care se străduiesc să-i copieze. În rest, notabil efortul comisiei judeţene Prahova pentru a organiza a şasea competiţie consecutivă în condiţii meteorologice şi de zăpadă anevoioase.

Rezultate. SLALOM SPECIAL *seniori* (50 de porţi, 350 m lungime, 150 m dif. de nivel): 1. M. Focşeneanu (C.l sp. Sinaia) 79,9; 2. C. Bălan (Bucegi) 82,6; 3. P. Ivănescu (Dinamo) 83,7, 4. Gh. Ghimbăşanu (Dinamo) 83,8; 5. C. Tudor (A.S.A.) 85,9; 6. D. Cezar (Cl. sp. Sinaia) 88,6; *senioare:* 1. Ioana Belu (A.S.A.) 92,5; 2. Elena Neagoe (Caraimanul) 97,3; *juniori I:* 1. V. Căciulă (Cl. sp. Sinaia) 91,9; 2. R. Stan (Voinţa) 93,7; 3. D. Miloş (Şc. sp. Sinaia) 99,9; *juniori II: 1. C. Niţoi* (Şc. sp. Sinaia) 71,6; 2. Fl. Juncu (Voinţa) 72,3; 3. Al. Năstase (Şc. sp. Sinaia) 86,1; *junioare:* 1. Sorina Stavăr (Şc. sp. Sinaia) 54,1; 2. Elena Machedon (Sc. sp. Sinaia) 58,0; 3. Doina Kroner (Şc. sp. Sinaia) 61,9.

Duminică are loc, pe Valea lui Carp, slalomul uriaş.

Mihai BÎRA

Strălucind în soare, braţii încărcaţi cu zăpadă proaspătă sînt obiect de admiraţie de către turişti.

În exclusivitate pentru ziarul „SPORTUL"

de la Florea Ţuiu, corespondentul Agerpres în Japonia

SAPPORO LA ORA REPETIŢIILOR

JOCURILE TEHNOLOGIEI MODERNE : COMPUTERI, „HOMEFACSIMIL", „OCHIUL BIONIC" ÎN SLUJBA SPORTULUI

Hokkaido este pămîntul promisiunilor din nord-estul îndepărtat al arhipelagului nipon, cu cîmpii relativ întinse, cu vulcani activi, cu o floră şi o faună deosebită de cea din sud, cu reţele de transporturi apărute în majoritate după cel de al doilea război mondial, cu numeroase staţiuni balneare implîntate în inima naturii sălbatice, a acestei a doua, ca mărime, insulă niponă, după Honshu. Turiştii care vin aici, japonezi sau străini, sînt atraşi de peisajul încă aspru în multe părţi ale insulei, asupra căreia s-a declanşat, ca de altfel în întreg arhipelagul, un adevărat atac de industrializare, activitate ce îşi lasă din ce în ce mai mult amprenta mai ales pe ţărmurile de sud, dinspre Honshu şi în jurul capitalei Sapporo, cel mai mare oraş din nordul arhipelagului, cu peste un milion de locuitori.

Am ajuns în acest oraş extrem de întins, dar bine sistematizat faţă de Tokio şi de altele din sud, într-o zi caracteristică climatului nordic de toamnă, cînd picăturile reci de ploaie se încrucişau cu fulgii de zăpadă. Acestea sînt, cum ni s-a spus a doua zi la Comitetul pentru organizarea olimpiadei de iarnă din 1972, primele semne ale unei ierni lungi şi bogate în căderi de zăpadă, care face din Hokkaido, mai exact din Sapporo şi împrejurimile lui, locul ideal pentru întreceri sportive de iarnă. Regiunea este, de mult, *Mecca schiorilor*, ce vin aici chiar şi din regiunea centrală a arhipelagului, după ce versanţele estice ale lanţului muntos ce străbat de la nord la sud Japonia pierd zăpada destul de timpuriu.

PESTE „PODUL CELOR 5 CERCURI"

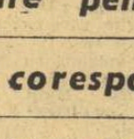

Emblema jocurilor olimpice este acum şi emblema oraşului ce se pregăteşte febril. În zilele cînd cutreieram oraşul Sapporo, sau „micul Tokio", cum îi spun localnicii, urbea era răscolită. Autovehicule străbat bulevardul central pe un pod

(Continuare în pag. a 3-a)

Blocnotes

„De cîrtiţi fugi cît poţi, dar cînd te baţi, duşmanul să-şi dea seama cine eşti". Din sfatul lui Shakespeare, mai puţin belicos decît pare la prima vedere, sportivul trebuie să reţină îndemnul de a arunca în lupta din stadion toată capacitatea sa, care să impună partenerului de întrecere respect şi nu milă, care să-l impresioneze plăcut pe adversar, nu să-l uluiască.

(vib.)

Revelaţia sezonului trecut, reprezentativa de fotbal a Italiei, şi-a satisfăcut fanaticii săi suporteri, ajungînd în finala C.M. din Mexic. Această performanţă a contat, de altfel, foarte mult în plasarea Squadrei Azzurra pe locuri de frunte în toate clasamentele stabilite de diverse publicaţii de specialitate la sfîrşitul anului trecut, cum este, de pildă, şi cel al revistei **„Die Neue Fussball Woche".**

În imaginea noastră, **Gianni Rivera,** unul dintre cei mai valoroşi fotbalişti europeni, surprins într-o impetuoasă pătrundere printre doi adversari, în meciul pe care formaţia Italiei l-a susţinut în cadrul C.M. cu selecţionata Mexicului.

(Citiţi în pagina a IV-a o interesantă rubrică de varietăţi fotbalistice).

Floretistele din lotul naţional, în plină pregătire...

Zăpada şi zilele geroase din acest început de februarie nu le sperie pe floretistele din lotul naţional. Dimpotrivă, ele îşi continuă cu aceeaşi asiduitate pregătirea în aer liber (paralel cu cea în sală) în vederea primelor competiţii de anvergură ale anului, CUPA CAMPIONILOR EUROPENI şi „TROFEUL MARTINI", programate la începutul lunii viitoare, la Torino. În fotografie, antrenorul **Iosif Zilahi** conducînd un cros ad-hoc pe aleile parcului sportiv „23 August". Se disting floretistele **Rodica Văduva,** proaspătă campioană balcanică, **Maria Vicol, Olga Szabo** şi **Ileana Drîmbă...**

Foto : Dragoş NEAGU

CU CORNEL PENU, DINCOLO DE SEMICERC

● Un gol egal cu titlul de campion ● Gruia, „jucătorul care nu poate fi încadrat în nici un chenar" ● Prima pasiune (care nu e handbalul) și „condiția" retragerii din viața sportivă activă ● Pregătiri pentru turneul nordic

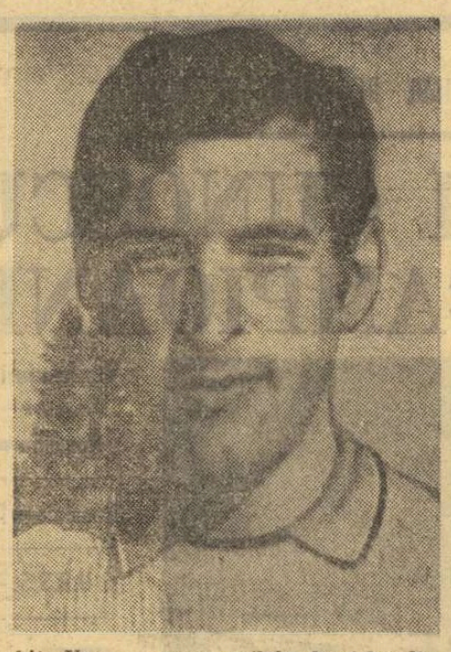

...Turneul de la Cluj își consuma, duminică, la vremea amiezii, ultima sa partidă. Sala era aproape pustie, părăsită — după derbiul Steaua-Dinamo — de toți cei 2 000 de spectatori veniți să asiste la încrîncenata întrecere dintre eternele rivale și să guste savurosul dialog dintre Gruia și Penu.

Printre suporterii răzleți, care mai întîrziau să pună „umărul" la victoria lui „U", prezența portarului dinamovist — unul dintre eroii zilei — m-a frapat deosebit. Urcase într-o tribună, de unde privea cu reproș, poarta ce înghițise, hulpavă, ultimul gol al lui Gruia, spulberînd astfel, vajnicului ei apărător, toate iluziile victoriei.

— Îți reproșezi ceva? — l-am întrebat... reproșîndu-mi faptul că-i răvășisem gîndurile.

— Hm! — zîmbește el amar. *Fără golul ăsta eram campioni. Nu ne-ar mai fi scăpat, sigur, nici o victorie. Acum... la anul!* — îmi aruncă el, dîndu-mi să înțeleg că-și amînă speranțele la titlu cu încă un an, deși actualul campionat mai are de disputat un întreg retur. Apoi, pe firul gîndurilor, Penu completează: *„Probabil nu sînt, încă, pregătit să abordez lupta cu Gruia.* N-am descoperit, încă, armele cu care să-l contracarez. A cîștigat prea multe partide în campionatul pe care-l disputăm între noi doi".

— Îl consideri un fenomen?

— Gruia nu poate fi încadrat în nici un chenar. *El e unic și ocupă un loc cu totul aparte. După el, vine o imensă pauză și numai după aceasta, ceilalți buni handbaliști ai noștri.*

Ne dezlipim de bancă și dăm să părăsim tribuna, cînd un puști, care nu depășise hotarele grădiniței, se apropie de noi și întinde un cartonaș și-o frîntură de creion chimic. Stereotip, portarul dinamovist își pune semnătura și dă să întindă hîrtia cînd, întîlnind privirile candide ale puștiului, este invadat de o imensă bucurie și obrajii i se aprind mai tare decît ai fîncului de lîngă el.

— Ești măgulit în asemenea momente?

— Eram o dată. *Pînă am descoperit cît de inconstanți sînt suporterii și cît de pasageră le este pasiunea Azi mă aclamă, iar mîine, cum nu pot para un gol, mă asemuiesc oricărui altul. Ei* — și îmi arată puștiul ce se lipise de brațul său — *sînt niște îngeri.* E o încîntare să ai copii — se înflăcărează el, transportîndumă, totodată, pe un alt plan, cel pur personal.

— Acum doi ani, la căsătorie, aceasta era — după declarații — *prima dorință a tinerei familii de ingineri Penu.*

— Am amînat-o pînă mă voi retrage din arenă. Copiii cer mult timp și eu vreau să li-l ofer cu generozitate. Mai ales că-mi doresc mulți copii.

Retragerea! Iată un cuvînt ce izbește ca un trăznet, mai ales că acela care l-a emis de-abia a împlinit 25 de ani. Penu îmi sesizează descumpănirea și intervine:

— Postul de portar uzează enorm. Mai ales că eu am o fire păcătoasă, a naibii de agitată. *Sînt în permanență un pachet de nervi. O să-i pun la încercare pînă va cîștiga Dinamo un campionat* (n.r.: cu Penu în poartă). *E singura mea dorință, după succesul de la „mondialele" din '70.*

Coborîm lent pe malul Someșului, molcom și argintiu în amiaza aceea caldă de ianuarie. Două undițe, manevrate de doi adolescenți, așteaptă, la două meandre, prada.

...Pradă nostalgiei, campionul meu se exteriorizează.

— De două luni n-am mai stat pe malul unei ape. Și *pescuitul se cheamă prima mea pasiune.* Am gustat-o la Buzău, în vremea copilăriei și-am „profesat-o" din plin, la Galați, în timpul studenției. *E cel mai sublim refugiu. Aici uiți de toate. Chiar și de handbal! E singurul loc unde nu știi ce-i lovitura de la 7 metri.*

Ne apropiem de Napoca, hotelul clujean devenit, în zilele turneului, cartierul general al handbalului românesc.

— Deci, din acest moment — vacanță! — exalt eu în numele handbaliștilor care încheiaseră atunci un nou capitol competițional.

— Pentru... o zi, subliniază Cornel Penu. De marți, începem pregătirile pentru „turneul nordic".

— Ce spune soția (ing. *Georgeta Penu) de un program atît de încărcat?*

— A învățat ce înseamnă să fie soție de sportiv!

Sîntem gata să ne despărțim. Penu strivește de parapetul apei „Snagovul" fumat pe jumătate și exclamă ca pentru sine:

— Deci, încă un sezon încheiat fără o victorie la Steaua.

Îi spun la revedere și-mi zic fără maliție: *„Dacă victoria la Steaua e prețul retragerii acestui mare portar, atunci îi doresc să n-o repurteze niciodată!*

Și simțeam, în acele momente, că însumez doleanțele tuturor amatorilor de handbal din țară.

Nușa DEMIAN

Primul concurs internațional de schi în Bucegi

Primul concurs internațional de schi, în Bucegi, s-a desfășurat în urmă cu 32 de ani, la 31 ianuarie, 1939, pe Valea lui Carp, la Sinaia. Vedetele erau componenții echipei Franței, care se întorceau de la Zakopane.

Trebuie de arătat că, pe-atunci, nu exista nici schi-lift și nici teleferic. Concurenții și oficialii au urcat cu sania pînă la hotel, iar de acolo, cu schiurile în spate, pe firul Văii lui Carp, spre cabana de la Jepi.

PICĂTURI

● *Nici prin cap nu-i trece pescarului că face un sport. Ba chiar două: pescuit și canotaj.*

● *De cînd e campion la prăjină, nu-i ajunge nimeni la nas. Doar cu prăjina.*

● *Un fost mare campion a făcut o destăinuire: Nu se gîndea niciodată să întrecă pe alții, ci pe sine.*

Barbu ALEXANDRU

INTRE 1-20 FEBRUARIE

NUMAI 20 DE ZILE

TÎRG de IARNĂ

mari reduceri de prețuri la îmbrăcămintea de sezon

RECOM

MAI SCUMP DECÎT UN VAN GOGH

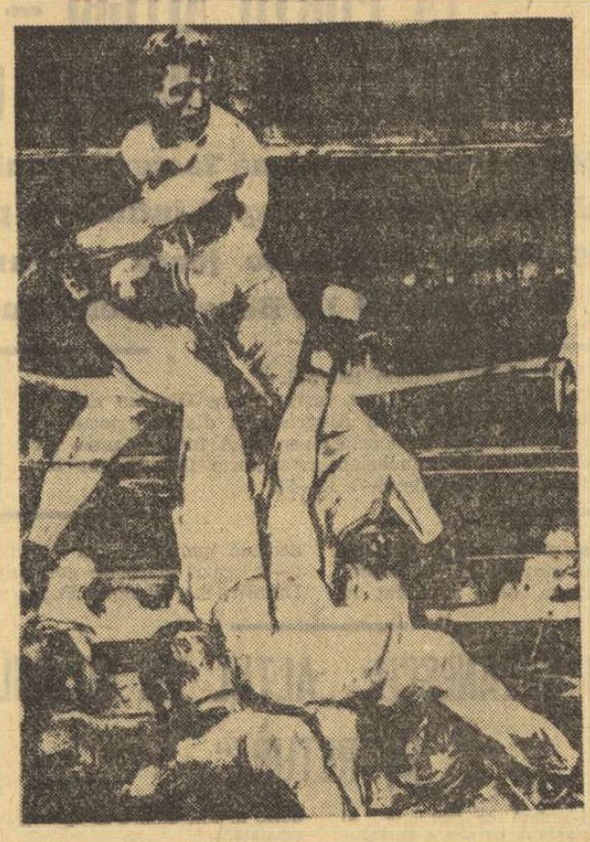

Între întîmplările neobișnuite din lumea boxului, un loc aparte îl ocupă incidentul petrecut în timpul meciului dintre Dempsey, care își apăra titlul mondial la toate categoriile, și argentinianul Luis Firpo, supranumit „Gigantul din Pampas".

Început în nota de superioritate a lui Dempsey, meciul se desfășura fără prea multe elemente spectaculoase și toți asistenții erau siguri că Dempsey va realiza o victorie comodă. Dar, iată că se produce neverosimilul: cu o lovitură de stînga, Firpo reușește să-l izbească atît de năprasnic pe Dempsey, încît acesta este pur și simplu zvîrlit peste corzile ringului!

Dempsey s-a ridicat, a reintrat în ring mai înainte ca arbitrul să termine numărătoarea (după unii, acesta ar fi numărat cam prea ...rar) și lupta a fost reluată. Înfuriat pe semne de rușinea pățită, campionul mondial atacă dezlănțuit și, în repriza următoare, Firpo este făcut k.o.

Întîmplarea l-a impresionat pe cunoscutul pictor american George Bellows Wesely (1882—1925), care a imortalizat scena într-un tablou intitulat: **„Dempsey zvîrlit peste corzi"**, tablou expus în 1924.

Recent, la New York a avut loc o licitație, în cadrul căreia s-au vîndut tablouri. Licitația avea să înregistreze un record în materie: **„Dempsey zvîrlit peste corzi" a fost vîndut cu fabuloasa sumă de 120 000 dolari, mai scump decît un Van Gogh, Manet sau Picasso.**

Curiozitatea constă în faptul că acela care l-a achiziționat declară că ar fi adversar al sportului cu mănuși. Cît ne privește, nu sîntem obligați să luăm de bună această afirmație...

O MUTARE BUNĂ A LUI MIRCEA PAVLOV

Cunoscutul maestru de șah MIRCEA PAVLOV a avut în cariera sa multe întîlniri grele. A cîștigat, a mai și pierdut...

Se pare, totuși, că partida cea mai dificilă nu s-a disputat la tabla cu pătrate albe și negre, ci în atmosfera academică a unei comisii universitare, în fața căreia Mircea Pavlov *și-a susținut examenul de diplomă, devenind inginer constructor de mașini.*

Tînărul șahist, prezent deseori în lupta pentru titlul de campion, actual component al lotului național, distingîndu-se prin tenacitate și prin seriozitate, a reușit să escaladeze cu succes și un pisc al instrucțiunii, adăugînd pledoariilor în favoarea îmbinării sportului cu pregătirea profesională un argument puternic.

Să-l felicităm și să-i urăm numai... mutări bune!

(V. CH.)

„VENUS 1", pe orbita marilor performanțe

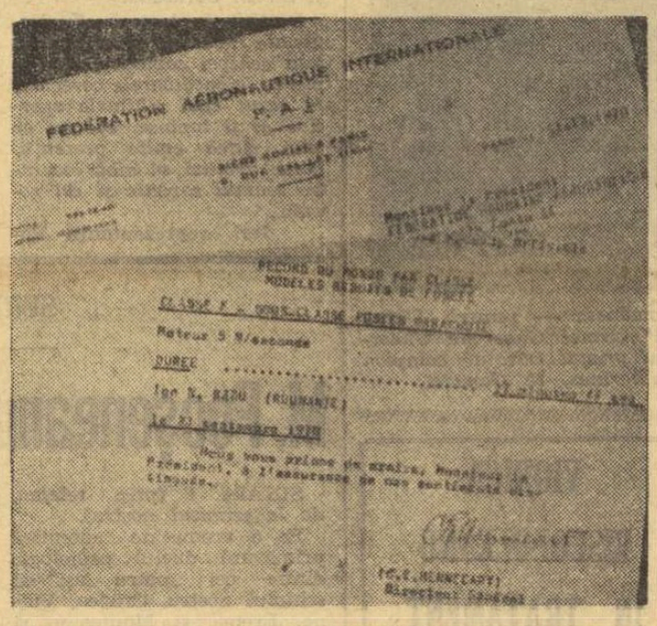

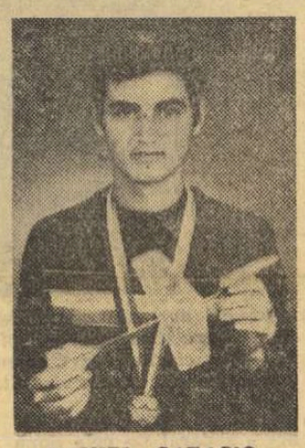

DANIEL CAZACIO

IOAN N. RADU

Evenimentul săptămînii, în lumea constructorilor de nave spațiale: **evoluția echipajului de pe „Apollo 14"**. Evenimentul săptămînii, în lumea constructorilor de mini-nave spațiale: **evoluția echipajului de pe „Venus 1"**. Adică, performanțele rachetomodeliștilor IOAN N. RADU și DANIEL CAZACIO. Primul, profesor la Liceul nr. 2 din Tîrgoviște. Al doilea, elev la același liceu. Pe scurt, performanțele omologate și comunicate de „Centrul de calcul" al Federației Aeronautice Internaționale: IOAN N. RADU (România) — 17 minute, 46 secunde — NOU RECORD MONDIAL (n.n. stabilit în Iugoslavia — 1970) la clasa F, rachetomodel cu parașuta (v.r. 7:36,5 St. Craig — S.U.A.); DANIEL CAZACIO (România) — 5 minute, 26 secunde — NOU RECORD MONDIAL (Deva — 1970) la clasa F, rachetoplane (v.r. 2:04 0 — G. M. Pantalos — S.U.A.).

Două cuvinte despre aceste mini-rachete. **Greutatea aparatelor: 15, respectiv 54 grame. Motorul (5 New/sec)** a douăzecea milioana parte din forța lui „Apollo 14". **Baza de lansare (și antrenament):** rachetodromul „Venus 1" din Tîrgoviște, AMENAJAT DE MEMBRII ASOCIAȚIEI SPORTIVE „ASTRONAUTICA". Adică de elevii Liceului nr. 2 din localitate, școală cu o frumoasă activitate modelistică, cu un atelier special pentru construirea rachetomodelelor, cu o revistă — **Astronautica** — „organ" al societății tehnico-științifice a elevilor de la Liceul nr. 2 din Tîrgoviște. ACUM EA DEȚINE ȘI DOUĂ RECORDURI MONDIALE OMOLOGATE DE CĂTRE FEDERAȚIA AERONAUTICĂ INTERNAȚIONALĂ.

CÎND TĂTICUL E PASIONAT DE TENIS...

În tolba poștașului care a distribuit felicitările de Anul Nou a existat și această misivă, din care reproducem (fără comentarii) rîndurile de mai jos:

„Tovarășe Țiriac,

Cu ocazia sărbătorilor, vă urăm „La mulți ani fericiți" și vă dorim multe succese, atît în viața de toate zilele, cît și pe plan sportiv. Aceeași urare o adresăm și colegului dv., marelui campion Ilie Năstase. Aflați că la 26 februarie 1970, soția mi-a adus pe lume un băiețel și fiind foarte bucuros, atunci, de rezultatul obținut de Năstase, în finala turneului de la Salisbury, cînd l-a învins pe americanul Richey, am declarat copilul la Sfatul popular pe numele de Pavel Nicușor, Viorel, Năstase, Țiriac. Cred că v-ar face plăcere ca peste zeci de ani să citiți în ziare despre noi victorii obținute pe terenurile de tenis de un jucător purtînd numele lui Țiriac și Năstase..."

Încheiem citatul. Și dacă pare cuiva neverosimil acest entuziasm sportiv, îi stăm la dispoziție — la cerere — cu numărul de telefon al familiei Pavel, de la care se pot lua amănunte suplimentare.

Noi nu putem de aci, de la mașina de scris, decît să-i urăm lui Nicușor - Viorel - Năstase - Țiriac (care împlinește în curînd 1 an) cît mai multă poftă de mîncare, pentru a prinde forțe în brațe. Va avea nevoie, la smeciuri și voleuri!

V.

răspunde Ion Poștașu

NELU QUINTUS, PLOIEȘTI. Deschid și săptămîna aceasta rubrica cu o epigramă de-a dv., pe tema „Cassius Clay este și poet":

Se întîmplă adesori
Parc-ar fi un jurămînt:
Adversari și... cititori
Sînt cu toții la pămînt!
Dar, să nu uit și P.S.-ul:
Dacă Clay s-a supărat,
Îmi voi apăra onoarea,
Dar îi cer neapărat
Să-mi plătească... deplasarea!

VASILE POARCĂ, SATUL VLĂDULENI. 1) Universitatea Craiova a luat parte pentru prima oară la campionatul diviziei A de fotbal în ediția 1964—65, cînd s-a clasat pe locul 11, din 14 echipe. Iată, în continuare, locurile pe care le-au ocupat craiovenii dv.: 8 în 1965—1966, 3 în 1966—1967, 11 în 1967—1968, 7 în 1968—1969, 4 în 1969—1970. În general, o comportare meritorie. 2) **„Urez succes echipei naționale în campionatul european și locul 1 Universității Craiova, în campionatul național".** Atît de mari au devenit aspirațiile oltenilor? Vă previn însă (de fapt, nu pe dv., ci pe jucătorii de la Universitatea Craiova) că un campionat nu se cîștigă numai cu... urări!

IOSIF SUTH, CLUJ. Recordul mondial la săritura în lungime (femei) a ajuns la 6.84 metri. El este proprietatea (provizorie!) a atletei vest-germane Heide Rosendahl. Pînă la acest 6.84, performanța maximă era de 6.82 m și fusese realizată de Viorica Viscopoleanu, la J.O. din Mexic.

A. P., ORĂȘTIE. 1) **Nutresc o dragoste fără margini pentru clubul Dinamo și, mai ales, pentru echipa lui de fotbal. Unde aș putea citi o istorie completă despre activitatea clubului Dinamo?" în nici un caz la „Poșta Magazin"!** Clubul Dinamo a editat o asemenea lucrare, cu prilejul împlinirii a 20 de ani de existență, dar mai mult ca sigur că nu mai există nici un exemplar. Oricum, adresați-vă clubului Dinamo: București, șoseaua Ștefan cel Mare nr. 9, sectorul 2.

EMANUEL ALDEA, TÎRGOVIȘTE. Încă un dinamovist! Dar, mai ales, un admirator al lui Florea Dumitrache. Jucătorul dv. favorit s-a născut la București, la 22 mai 1948. (Notați data și felicitați-l la timpul oportun). Primii lui pași în fotbal au fost făcuți la Rapid, în echipa de pitici. Începuturile, se pare, au fost departe de a anunța pe talentatul jucător de mai tîrziu, astfel că Dumitrache a trebuit să se mulțumească cu un loc în echipa T.U.G. Aici l-a descoperit Dinamo. Ce caracterizare i-aș putea face? Este un jucător ambițios, îndrăzneț, cu o extraordinară detentă și cu un deosebit simț al golului. Dar, de multe ori, „dispare" din joc, face economie de efort. Chiar și așa, el este unul dintre cei mai buni înaintași centrali ai fotbalului nostru. (Cred că v-au uns pe inimă aceste aprecieri!).

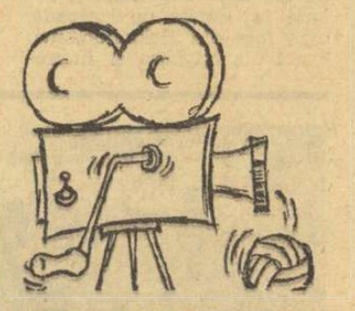

ANCA MARINESCU, BUCUREȘTI. Aș propune să alegem, pentru fotbaliștii de la Rapid, un alt film dintre cele care rulează actualmente pe ecranele Capitalei. Ce spuneți, de pildă, despre filmul de la „Luceafărul": **BĂIEȚI BUNI, BĂIEȚI RĂI?**

AUREL NASTA, BOTOȘANI. **„Ce se întîmplă dacă arbitrul este lovit de minge în față și dacă mingea intră apoi în poartă, fără ca arbitrul să poată vedea cu ochii lui acest lucru?". Golul va fi, totuși, acordat, la intervenția arbitrului de linie.**

Ilustrații: N. CLAUDIU

File îngălbenite

MĂGARUL ALB

Eram, dacă nu mă înșel, într-a opta sau a noua zi a turneului. În autobuz, întreaga echipă picotea doborîtă de căldură și de oboseala drumului. Șoseaua lungă și bolovănoasă părea fără sfîrșit. În urma noastră, un nor de praf alb părea încremenit în arșița acelei nămiezi.

Un scîrțîit prelung de fiare ruginite, și vehiculul nostru stopă, troznind din încheieturi, în mijlocul unei piațete. Eram, parcă-mi-se, la Iambol sau Dobrici. De fapt, aceasta nici nu prea mai are importanță.

O puzderie de copii gălăgioși se năpustiră spre ușa de unde coborîu unul după altul echipierii „Metalochimicului". Printre ei, să amintim pe internaționalii **Gută Tănase, Gică Teodorescu,** pe tinerii debutanți **Nicușor (Dumitru Niculae), Apolzan, Tălmaciu, Nuțescu** și alții.

Cîteva sute de cetățeni erau adunați pentru mitingul ce avea să înceapă îndată după sosirea noastră. Evenimentul era marcat și de prezența unei fanfare a Casei de cultură. Pretutindeni steaguri românești și bulgare subliniau caracterul festiv al momentului.

Primarul, pe care l-am distins după imensa eșarfă tricoloră, ne invită să urcăm la locurile rezervate.

— **„Dragi oaspeți"**, și megafoanele prinseră să hîrîie prelung peste mulțimea adunată, trimițîndu-și undele dincolo de străzile vecine. Mitingul ține cam vreo trei sferturi de ceas. Vorbitorii s-au succedat unul după altul, s-au făcut schimburi de flori, de fanioane și s-a aplaudat îndelung.

Sîntem conduși la hotel, de un cortegiu impresionant. De fapt, **era prima manifestare sportivă internațională de după război în acest oraș și oficialitățile îi acordau, ca și nouă de altfel, importanța cuvenită.**

A doua zi, cu mult înainte de începerea jocului, o mare de oameni se scurgea spre stadion. Înghesuiți unul lîngă altul în vestiarul cu miros înțepător de carmol, băieții cuprinși de frigurile jocului ascultau în tăcere indicațiile „maestrului" Botescu, care, cu o voce domoală, stabilea schema tactică a jocului...

Un fluierat prelung... și jocul debutează într-o tensiune demnă de o finală de cupă. Publicul, o mare zbuciumată, trăia meciul cu o pasiune demnă de admirație.

...Minutele trec. Scor alb? Da nu. Minutul 89 așterne tăcerea pe stadion. 1—0 pentru noi.

La autobuz, lumea aplaudă cu simpatie pe „metalurgiștii" români. La hotel, la fel. Mulți vorbesc românește și ne felicită pentru jocul prestat.

Seara se așterne peste liniștitul oraș provincial. Ici, colo, pe la colțuri se mai comentează parcă în șoaptă. Tîrziu în noapte, în curtea interioară a vechiului hotel, la o masă răbufnesc în răstimpuri frînturi de discuții aprinse. Din cînd în cînd, clinchetul vesel de pahare ciocnite amentează prieteniile făcute. De la fereastra mea, nu disting prea bine contururile în semi-obscuritatea curții, dar, în schimb, aud fără voie, un dialog pestriț:

— Ce te-a apucat mă, să cumperi un măgar?

— Ce te interesează? Uite, îmi place mie. În primul rînd, este alb și apoi n-are nici cruce, replică interlocutorul nevăzut, încercînd să curme categoric orice imixtiune în această chestiune delicată.

— Bine-bine, dar ce faci cu el?

— întrebă îndîrjit celălalt invizibil.

— Îl duc la club, la București, domnule, și lasă-mă o dată în pace...

Între timp, intervine împăciuitoare o voce de bas, într-o românească aproximativă.

— Lasă-l, bre, place la el animalul și basta. Asta om bun, bre... și io dau la el măgarul, din dragoste pentru prieten. Nu trebuie nici un ban...

Din nou, liniștea se așterne. Apoi, un tropăit ușor de copite, și din gangul întunecos apare biblicul patruped, dus de căpăstru de o umbră ce se ciatină discret.

Zgomotele mai persistă un timp în noaptea tîrzie. În răstimpuri se ciocnește pentru prieteni, pentru frați, pentru succesele viitoare și din cînd în cînd și pentru măgar. Ba, la un moment dat (aș putea să jur că nu mă înșel) am văzut o mînă ce întindea o halbă de bere imperturbabilului animal.

Apoi, greierii își intră în drepturi și somnul ne trimite în lumea viselor.

Cred că se crăpa de ziua, cînd din curtea interioară se porniră la intervale scurte niște răgete cumplite, ce ne făcură să sărim buimaci din paturi, ca în vremea alarmelor aeriene...

— Huooo! — se auzi o voce indignată, de la o fereastră deschisă spre bezna curții.

— Goniți-l la dracu de măgar, cu cine l-a adus... — intervine un alt furios.

Puțin după aceea, pași grăbiți bocănesc pe scările vechi de lemn. După cîteva momente, voci în curte.

— Dezleagă-l, mă, ce naiba l-ați pironit aci la masă, toată noaptea?

— Păi ce, era să-l luăm în cameră?, răspunde cineva glumeț.

Între timp, asinul, izbăvit de detențiune, o zbughește voios pe ulița liniștită, înălțînd un ultim răget spre cerul sîngeriu, ca o mulțumire adusă mîntuitorului său.

— Măi, mare păcat că l-ai dat drumul... protestează fără convingere prezumtivul „proprietar". Îi duceam acasă. N-ai văzut, domnule, că se obișnuise cu echipa?

ION BALAȘ

În 4 rînduri

Echipei Steaua, care s-a calificat în semifinalele Cupei campionilor europeni la handbal.

Deși nu-i voie să faci „pași"
(Un handbalist, așa mi-a spus),
În C.C.E. să nu te lași.
Din contra: fă un...

pas în plus!

Titu FILIPESCU

„ASTRONOMIE SPORTIVĂ"

S.U.A. 31 IANUARIE 1971

La puțin timp după ce SATURN 5 a trimis în Cosmos nava spațială „Apollo 14", o rachetă românească a relansat la Omaha (Nebraska) o „stea" din ce în ce mai strălucitoare. Ea se numește: NĂSTASE.

PATIMA

Cei mai pătimași „microbiști" nu sînt, cum s-ar crede, giuleștenii, ci... astronomii.

În așteptarea reluării campionatului de fotbal, „cititorii în aștri" sînt atît de nerăbdători să-și revadă stelele de pe gazon, încît au redus luna februarie la... 28 de zile.

INOVAȚIE

În raport de poziția Pămîntului față de Soare, sporturile se împart în două categorii: sporturi de VARĂ și sporturi de IARNĂ.

Din punctul de vedere al locului de desfășurare avem: sporturi de SALĂ și sporturi în AER LIBER.

O dată cu apariția TELE-RECORDING-ULUI, micul ecran, a adus toate competițiile la același numitor: sporturi de... NOAPTE.

Eugen POPIȚA

- FOTBAL -

UN OM DE FOTBAL

Penuria de adevărați conducători de echipă e reală, recunoscută și foarte greu de atenuat. De ani de zile se repetă cu melancolie doar cele 3—4 nume reputate, iar în rest continuă să se mențină funcționarul improvizat. De aceea, atunci cînd descoperim cîte un om care se impune în această postură ne face plăcere să semnalăm. E o dovadă că în lumea fotbalului nostru există personalități cu har. Dar ele ajung rar la pupitrul de comandă al unei echipe.

La Oradea am cunoscut pe Horia Cosma, directorul unei centrale a cărbunelui, inginer umblat prin aproape toate marile bazine carbonifere ale țării și pe le multe conferințe internaționale de specialitate, fost, într-o tinerețe de care nu se va despărți probabil niciodată, atlet și rugbyst devotat. Specialist de primă mărime, legat de responsabilități concentrate, Horia Cosma a animat, în clipe de răgaz, prin locurile pe unde a lucrat, echipele de fotbal locale. Faima aceasta pe care și-a cîștigat-o aproape fără să știe și să vrea l-a urmărit și la Oradea, unde într-o zi cînd peste echipa Crișul ploua cu broaște, un diriguitor al urbei l-a invitat să preia conducerea unei formații dată peste cap și peste gardul diviziei A. În vremea aceea de cenușă, omul de fotbal nu s-a apucat să trimită emisari după jucători teribili, a păstrat un antrenor tînăr și ambițos, dar a început să construiască o stare de spirit cît mai apropiată de climatul unui autentic club de fotbal. Un asemenea climat se încropește greu, el fiind condiționat de numeroși factori, începînd cu starea materială a clubului și terminînd cu adeziunea conștientului și subconștientului jucătorilor. Nu știam nimic despre faptul că echipa orădeană e susținută de niște traverse noi. Dar ne-a stîrnit atenția apariția ei pe primul loc în finalul sezonului de toamnă. Elanul actual și capacitatea Crișului ni se păreau greu de explicat, fiindcă aceiași oameni erau, anul trecut, bolnavi de repetență. După ce am discutat cu Horia Cosma, președintele echipei, după ce am stat de vorbă și cu alți oameni implicați în existența acestei formații, am înțeles metamorfoza și am evaluat obiectiv meritele acestui animator, specialist în cărbune și în înțelegerea sufletului oamenilor. Ceva similar s-a petrecut la Ploiești. Petrolul era astă vară cu un picior în capcana retrogradării, iar acum contează printre primele forțe ale campionatului. Singura modificare palpabilă între cele două etape este rechemarea în fruntea echipei a lui Gh. Urich, la care se renunțase din motive greu de povestit. Horia Cosma înțelege fotbalul care, deși nu este o treabă greu de priceput, rămîne pentru mulți un labirint infernal. Simți la el pasiune și luciditate, devotament și inteligență, precum și aptitudinea de a conduce o echipă, ultima implicînd — printre altele — un fluid de autoritate și o structură de sportman.

Romulus BALABAN

Pentru sfîrșitul lunii aprilie

F.C. ARGEȘ INVITAT DE HAPOEL (TEL AVIV)

În urma contractului încheiat între ele, clubul israelian Hapoel (Tel Aviv) a invitat echipa F.C. Argeș pentru trei jocuri la sfîrșitul lunii aprilie, primul urmînd a se disputa la 29 aprilie.

Conducerea clubului piteștean face, în prezent, demersurile necesare pentru efectuarea acestui turneu.

PREGĂTIRI LA CORVINUL HUNEDOARA

În cadrul pregătirilor pentru retur, fotbaliștii de la Corvinul Hunedoara au susținut în această săptămînă o dublă întîlnire cu C.F.R. Simeria. După ce jocul de la Simeria a luat sfîrșit cu scorul de 1—1, partida de la Hunedoara s-a încheiat cu victoria divizionarilor B cu scorul 4—2 (1—2). Pentru Corvinul au marcat Csergo (2), Colculescu și Popa, iar pentru C.F.R., Țîrlea și Bello.

Voicu ALBU—coresp.

Corespondență din Brazilia

(Urmare din pag. 1)

GREMIO : **Breno — Espinosa, Ari, Beto, Everaldo, Jadir, Gaspar, Flesa, Caio (Juan Zinho), Toquito (Alcindo), Loivo.**

DINAMO : **Constantinescu — Cheran, Nunweiller III (Mustățea), Stoenescu, Ștefan, Nunweiller VI, Dinu, Sălceanu (Moldovan), Dumitrache, Doru Popescu, Both (Lucescu).**

★

În ceea ce privește echipa Rapid, **organizatorii au renunțat în ultimul moment la jocul de la Belo Horizonte cu Atletico Mineiro,** care era prevăzut inițial în program. Așa încît, **fotbaliștii feroviari au plecat abia sîmbătă din Sao Paulo spre Porto Alegre, unde duminică (n.r. astăzi) vor întîlni tot pe Gremio,** recenta învingătoare a dinamoviștilor. Rapidiștii, cu care am stat de vorbă, nu au în rîndurile lor nici un jucător indisponibil. Prin urmare, Neagu va juca la Porto Alegre. Ei sînt decisi ca printr-un joc bun să se reabiliteze în fața opiniei publice sportive de aici. Aseară, fotbaliștii Rapidului au asistat la meciul **F.C. Portuguesa — T.S.K.A. Sofia,** încheiat cu un rezultat de egalitate : 2—2. Portuguesa a fost la un pas de victorie, dar n-a putut transforma un penalty de care a beneficiat.

În încheiere, o știre de senzație, în legătură cu celebrul Pelé. **Aflat cu echipa sa de club, Santos, la Bogota, în Columbia, PELÉ A FOST AMENINȚAT CU... RĂPIREA. Poliția a luat toate măsurile necesare pentru protecția „perlei negre".**

- TENIS -

Campionatul republican pe teren acoperit

VALERIA BALAJ—PE PRIMUL LOC!

Prima parte a campionatului republican de tenis rezervat senioarelor (astăzi va fi desemnată și campioana la junioare), desfășurat în sala clubului Steaua, a luat sfîrșit, aseară, prin victoria neașteptată — dar pe deplin meritată — a Valeriei Balaj. Aflîndu-se în cel mai bun sezon al său Balaj a reușit surpriza actualei ediții a campionatului de tenis pe teren acoperit. De fapt, care au fost „armele" pe care proaspăta campioană le-a aruncat în luptă ? În primul rînd o condiție fizică excelentă. Văzînd-o — timp de o săptămînă, cît au durat întrecerile — alergînd cîte 15 minute după fiecare meci, aflînd, apoi, de la antrenorul ei, C. Chivaru, că în această iarnă a trecut unele examene de rezistență neobișnuită — am înțeles mai ușor succesul. Ar mai trebui amintită apoi tehnica minuirii rachetei. Valeria Balaj dispune de o lovitură de dreapta aproape perfect însușită. Mingile trimise de pe această parte în terenul advers i-au adus, aproape de fiecare dată, punctele necesare victoriei.

Seria succeselor neîntrerupte din acest concurs a continuat, ieri, pentru Balaj, cu victoria repurtată asupra Elenei Takacs, și ea pretendentă la titlu. Probabil că oboseala — dar cu siguranță și miza mare a meciului — și-a spus cuvîntul, astfel că Balaj pierde primul set (3—6). Le va cîștiga, însă, pe următoarele două, 6—0, 6—0 devenind, astfel, campioană a țării (pe teren acoperit). Tînăra tenismană a clubului Steaua obține astfel primul mare succes din cariera sa. Pe locul al doilea s-a clasat Agneta Kun, iar locul al treilea i-a revenit Elenei Takacs.

Alte rezultate înregistrate în întîlnirile disputate vineri și sîmbătă : Agneta Kun — Elena Takacs 6—3, 6—4, Elena Takacs — Ecaterina Roșianu 6—0, 6—0 (w.o.), Mariana Nunweiller — Virginia Ruzici 6—0, 6—0 (w.o.), Florica Butoi — Mariana Nunweiller 6—4, 6—3, Mariana Nunweiller — Mihaela Nossa 6—3, 6—3. Cîteva rezultate din partidele juniorelor : Virginia Ruzici — Mariana Simionescu 6—2, 5—6, 6—3, Adriana Călina — Mihaela Dimitriu 6—1, 6—1. Din cauza îmbolnăvirii, Virginia Ruzici nu a mai continuat concursul.

Astăzi, de la ora 8, se vor disputa ultimele meciuri ale junioarelor.

Ion GAVRILESCU

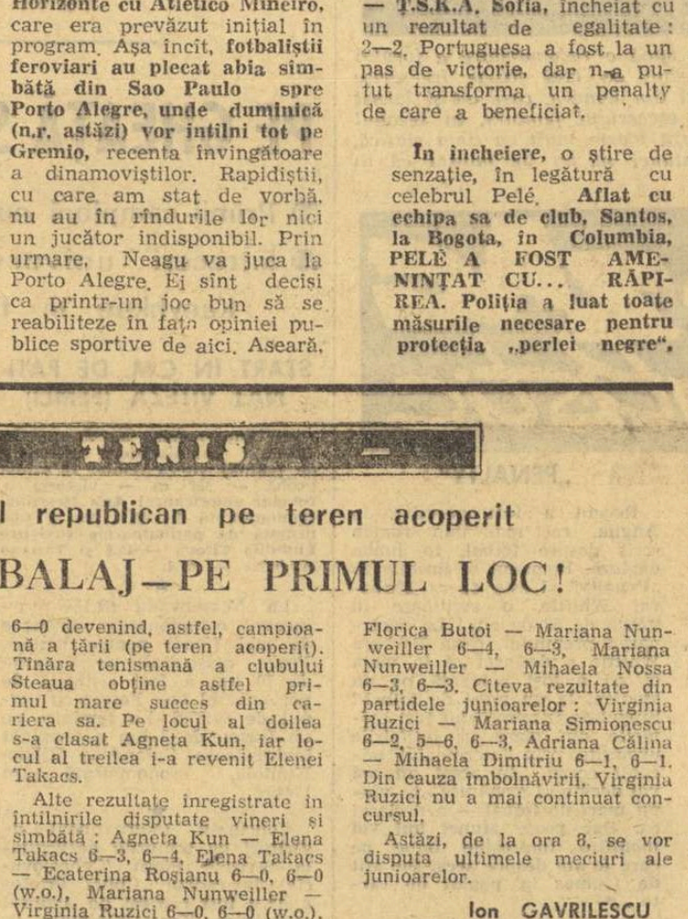

Valeria Balaj (Steaua) — care în acest campionat nu a suferit nici o înfrîngere — își datorează succesul în special loviturii de dreapta. Instantaneul surprins este din partida disputată aseară cu Elena Takacs.

Foto : Theo MACARSCHI

HUNEDOARA: ASTĂZI VA FI DESEMNAT CAMPIONUL

HUNEDOARA, 6 (prin telefon). Cu o zi înainte de terminarea întrecerilor nu se poate da un pronostic asupra cîștigătorului acestui campionat. Santei — accidentat în partida cu Hărădău (entorsă), transportat cu Salvarea la spital, a avut puterea să revină după două ore și să continue meciul — rămîne, totuși, favoritul nr. 1. Este de consemnat și meciul dintre Giurgiu — Breazu, primul reușind să cîștige în numai 35 de minute. Iată cîteva dintre rezultatele înregistrate : Mălfai — Roșianu 5—6, 6—4, 6—5, Manea — Breazu 6—4, 6—5, Manea — Jonescu 6—4, 6—5, Giurgiu — Breazu 6—3, 6—2, Kerekeș — Marcu 2—6, 6—2, 6—2, Hărădău — Santei 6—7, 6—3, 6—4, Ovici — Nemeth 6—2, 6—1, Sotiriu — Marcu 6—1, 7—5, Almăjan — Iudith Dibar 7—5, 7—6.

S. IONESCU

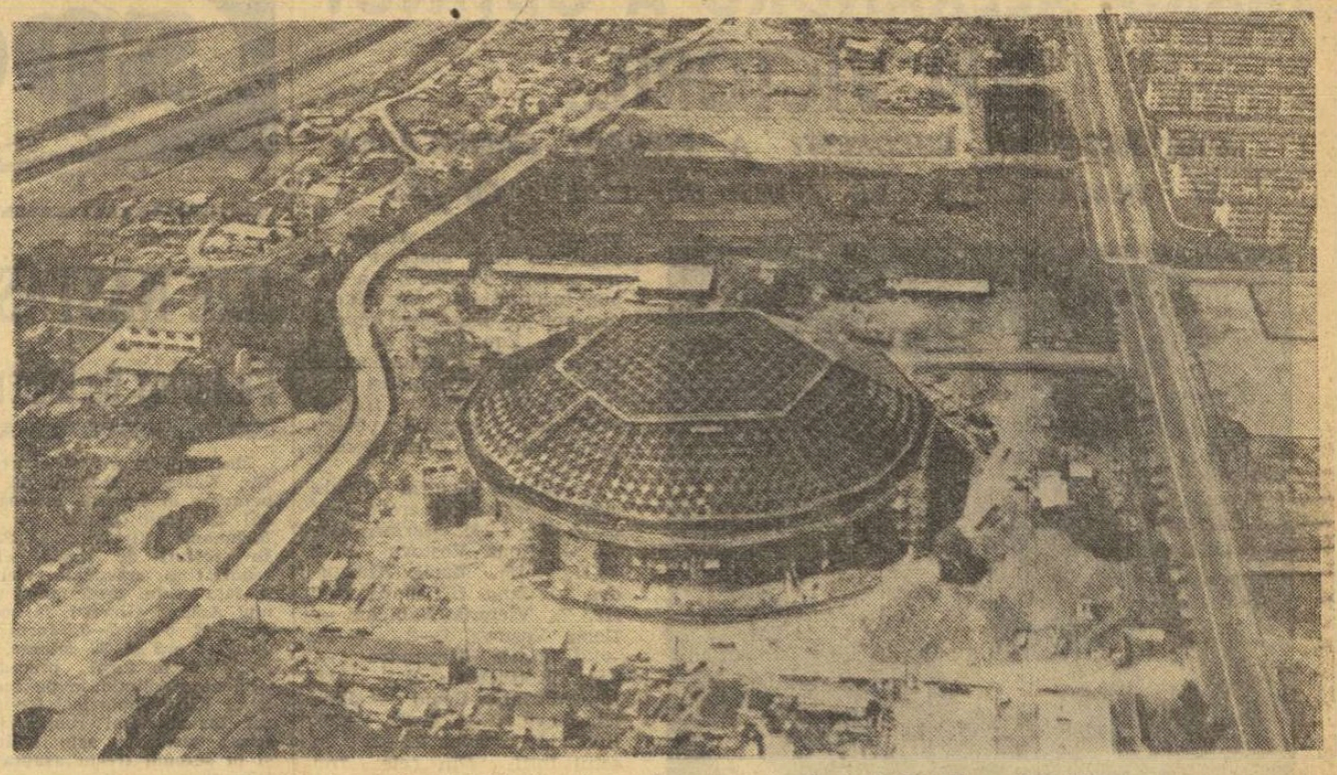

Palatul de gheață Makomanai, în decorul natural al săptămînii preolimpice.

SAPPORO LA ORA REPETIȚIILOR

(Urmare din pag. 1)

de oțel sub care se construiește de zor prima linie de metro, de circa 9 km lungime, ce va lega orașul de satul olimpic. În regiunea centrală s-au deschis cîteva mari șantiere ale unor noi hoteluri moderne. Întregul oraș pare dedicat activității de pregătire a jocurilor cu ambiția — cum îmi spunea un coleg de la ziarul local „Hokkaido Shimbun" — „de a face din ele un succes tot atît de mare ca și cel al jocurilor olimpice de la Tokio din 1964."

Pregătirile sînt în toi și în satul olimpic, situat în partea de est a orașului, la poalele muntelui Moiwa și la care ajungem după ce trecem podul, nou construit, denumit „Hashi no ringo" sau „podul celor cinci cercuri". Imediat în stînga se ridică o construcție enormă, de formă dodecagonală, cu o cupolă alcătuită din 16 triunghiuri echilaterale și cu un diametru de 115 metri. Pentru ridicarea ei s-au folosit 2 200 tone de oțel. Sudorii abia se dăduseră jos de pe schelele acoperite și lucrul s-a și concentrat asupra finisărilor interioare și a instalării utilajelor frigorifice de cea mai înaltă calitate, după cum spun organizatorii. Aici se vor desfășura finalele de patinaj artistic și de hochei pe gheață, iar concursurile preliminarii vor avea loc în alt pavilion de patinaj. Mihako, de asemenea închis și gata a-și primi oaspeții la preolimpiadă.

În dreapta podului se află o construcție cu o arhitectură aerodinamică, cu liniile arcuite, amintind de satul olimpic din Tokio. Aici se află ringul de patinaj viteză descoperit, cu o pistă de 400 de metri. Construcția, ocupînd circa 15 000 mp, se armonizează cu pavilionul pentru patinaj artistic, mai sus menționat, ambele avînd o capacitate de peste 50 000 de locuri pentru spectatori, trecînd, după cum afirmă organizatorii, drept cele mai mari stadioane de acest fel din Orient. Aceste construcții, împreună cu blocurile pentru cazarea sportivilor și ziariștilor japonezi și străini, complet terminate, ce seamănă cu cartierele noi de locuințe din București, au fost înălțate în parcul Makomanai, unde se ridică în fiecare iarnă, ca și pe promenada Odori din centrul orașului Sapporo, sculpturi de gheață și zăpadă reprezentînd legende populare nipone, statui, clădiri și construcții specifice arhitecturii arhipelagului.

CU „GONDOLA" PE MUNTELE TEINE

Pentru amenajarea trambulinei de sărituri cu schiurile, de 90 de metri, au fost deplasați 300 000 de metri cubi de pămînt și nisip. Acum ea este complet terminată, ca și pavilioanele presei. În general, se depun eforturi ca toate construcțiile să fie terminate cu mult înainte de Olimpiadă, pentru a putea fi folosite în scopuri de cercetări științifice asupra temperaturilor joase, al Universității Hokkaido, cunoscut pentru studiile făcute asupra gheții și zăpezii, a analizat, încă de acum trei ani posibilitățile de folosire cît mai bună a zăpezii pentru jocuri și a obținerii de rezultate. În afară de aceasta, administrația jocurilor, situată în clădirea centrală, va fi legată cu toate construcțiile olimpice printr-un *sistem de comunicații rapide, dirijat de computere*, fiind cel mai modern sistem folosit pînă în prezent în cazul jocurilor olimpice de iarnă. Rezultatele întrecerilor vor fi imediat oferite atît oficialităților, cît și presei, prin ecrane de televiziune dirijate electronic de aceste computere. La „Casa presei" se va obține nu numai imaginea pe ecranul de televiziune, ci și *o copie tipărită a rezultatelor juriilor, printr-o simplă apăsare de buton la un aparat bazat pe principiul recepționării prin unde radio a ziarului, denumit „homefacsimil"*. De aceea, în ciuda ariei foarte răspîndite a desfășurării jocurilor, comunitatea olimpică va cunoaște totul imediat. O noutate tehnică deosebită este aceea a profesorului de electronică de la Universitatea Hokkaido, Chitosi Yoshimoto, care, împreună cu grupul său, a pus la punct un aparat pentru măsurarea de la distanță, automat și imediat, a rezultatelor săriturilor cu schiuri; *„ochiul bionic"*, echipat cu două obiective optice — pentru recepționarea luminii emise de un alt aparat special ce punctează momentul atingerii pămîntului de către schior.

Primul contact cu trambulina de sărituri de la Miyanomori a avut loc ieri, sîmbătă. În imagine : austriacul Max Golser și norvegianul Ingolf Mark

Telefoto : A.P. AGERPRES

La Sapporo încep astăzi întrecerile „SĂPTĂMÎNII PREOLIMPICE". Participă peste 300 de sportivi, dintre care 13 sînt campioni olimpici, 11 campioni mondiali și 15 medaliați la precedenta ediție a Jocurilor Olimpice de iarnă de la Grenoble. România este reprezentată de echipajul de bob pentru 2 persoane, alcătuit din Ion Panțuru și Ion Zangor.

În afara concurenților de peste hotare, reprezentînd 23 de țări, la diferitele probe vor fi prezenți și 850 de sportivi din Japonia.

TORȚA PE MARE, SPRE OKINAWA

Ceea ce neliniștește pe organizatori este capacitatea mică a mijloacelor de transport și a căilor de acces către locurile unde se vor desfășura jocurile, față de numărul mare de spectatori ce se anunță de pe acum, în principal din Japonia. Se apreciază că peste 7 000 de vizitatori nu vor putea să găsească locuri în hotelurile din Sapporo sau Otaru, orășelul de alături. Hotelierii nu vor să treacă la investiții de extindere a hotelurilor pentru că după olimpiada aceasta, spun ei, vor rămîne nefolosite. Pentru a asigura înlăturarea zăpezii de pe străzile și căile de acces către locul întrecerilor, comitetul de organizare a achiziționat autovehicule speciale pentru curățarea zăpezii și a destinat 500 de automobile și o sută de autobuze pentru transportul sportivilor și oficialităților.

La plecarea din Sapporo, gazdele ne-au asigurat că toate construcțiile vor fi puse la punct cu mult înainte de aprinderea flăcării sacre, ce va fi adusă la Tokio pînă la Okinawa pe vas și de acolo cu atleții japonezi pînă în satul olimpic, la 3 februarie 1972, cînd va avea loc ceremonia oficială de deschidere a Jocurilor Olimpice de iarnă de la Sapporo, primele organizate în Asia.

PROGRAMUL JOCURILOR OLIMPICE DE IARNĂ SAPPORO, FEBRUARIE 1972

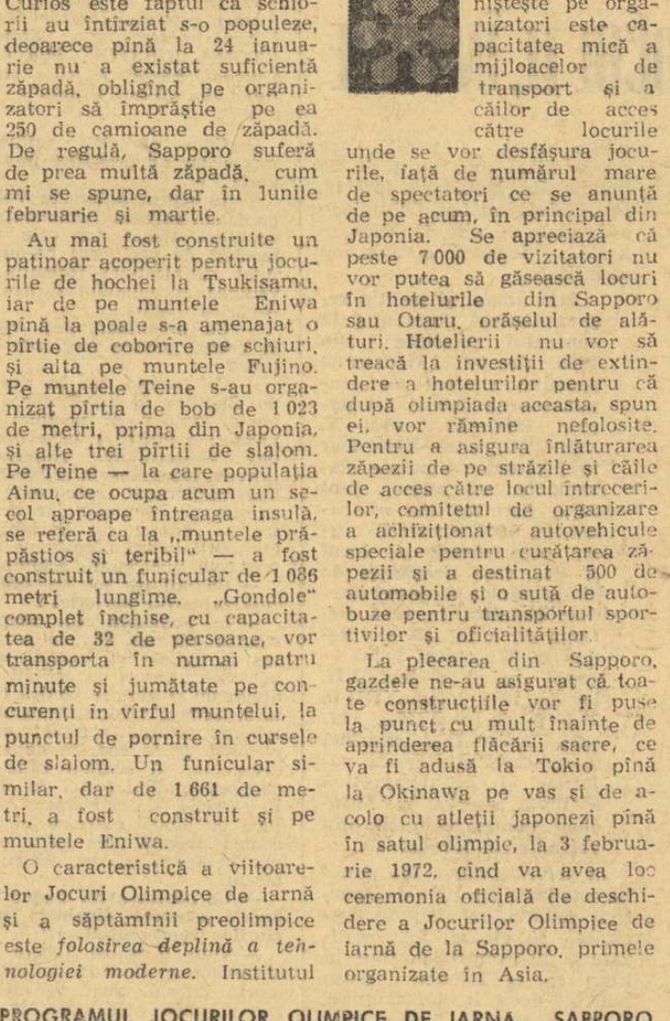

CITIUS

- *Echipa olimpică de fotbal a Danemarcei, care va juca meciul de calificare cu Elveția la 21 aprilie, se va reuni pentru scurtă vreme la Vejle, în Iutlanda. S-a renunțat la proiectata tabără comună de antrenament cu echipa Italiei.*
- *În cadrul pregătirilor olimpice, sala de sport „Frații Znamenski" din Moscova a fost dotată cu piste de recortan.*
- *„World-Cup"-ul din Anglia (1966), a avut drept mascotă pe leul Willie, cea din Mexic — pe băiețașul Juanito sau vulturul Pico. Pentru J.O. de la München s-a ales drept mascotă un bursucel (un cîine „Dackel") pe nume Waldi, ce se poate cumpăra de pe acum, confecționat din lemn, stofă, plastic, pluș.*
- *Uriașe ordinatoare, produse de firma Siemens, pentru Jocurile Olimpice de la München, vor fi capabile să înregistreze aproape 500 de milioane de elemente. Toate rezultatele Jocurilor Olimpice de la 1896 pînă în 1968, performanțele, starea civilă, biografia participanților la Olimpiada de la München, recordurile olimpice, mondiale, continentale sau naționale pentru fiecare sport, vor fi „digerate" de aceste ordinatoare, numite „Golym". Ziariștii acreditați la München vor putea interoga ordinatoarele de la centrul de presă chiar prin telefon, prin intermediul a șase linii speciale. Cincizeci de teleimprimatoare vor permite obținerea informațiilor oferite de ordinator în limbile engleză și germană. Ordinatorul este atît de „inteligent", încît nu este nevoie de un cod special, putîndu-se „vorbi" cu el în limbaj obișnuit.*

ALTIUS

- *Printre cei 12 sportivi elvețieni aflați la săptămîna preolimpică de la Sapporo se numără : schiorul Dätwyler și echipajele de bob ale piloților Wicki și Stadler.*
- *Cu aceeași ocazie, va fi prezentat la Sapporo celebrul expert suedez în ceruitul schiurilor Martin Matsbo. El va asista pe cei 7 schiori și 4 biatloniști suedezi.*
- *Sistemul Eurovision va retransmite, prin Londra sau Paris, evenimentele filmate ale săptămînii preolimpice, în zilele de 9, 11, 13 și 14 februarie.*
- *Cupa în care va arde flacăra olimpică la Sapporo — confecționată din bronz și aurită la exterior — va costa 20 de milioane ieni. Flacăra va fi întreținută cu gaz propan.*

FORTIUS

- *Două candidaturi cu bătaie lungă : orașul australian Sydney cere dreptul de a organiza Jocurile Olimpice de vară din 1988 (cînd statul New South Wales va sărbători 200 de ani de la întemeiere), iar orașul american Columbus (statul Ohio) — pe cele din 1992, cînd se împlinesc 500 de ani de la descoperirea Americii de către Columb. Candidaturile au fost anunțate la C.I.O. cu scrisori „par avion".*
- *Potrivit agenției U.P.I., recent, președinte C.I.O., Avery Brundage, în vîrstă de 83 de ani, a anunțat la Bangkok că nu-și va mai depune candidatura la alegerile de la München (1972).*
- *Organizarea jocurilor de iarnă din 1976, de la Denver (S.U.A.), întîmpină diverse dificultăți. Indienii din rezervațiile ale căror teritorii sînt amenințate a intra pe traseul curselor de fond, au protestat. De asemenea, în Camera reprezentanților, deputatul Bob Jackson a depus o moțiune împotriva ținerii J.O., socotind că statul are alte probleme mai importante (sociale, protecția naturii etc.) de rezolvat.*

Unde mergem

ATLETISM : Sala „23 August", de la ora 9 : concurs municipal.

FOTBAL : Stadionul Giulești, ora 11 : Rapid (tin.) — Comerțul Alexandria ; **Stadionul Progresul,** ora 9 : Progresul (tin.) — Laromet ; ora 11 : Progresul (div. A) — Dunărea Giurgiu ; **Stadionul Dinamo,** ora 11 : Dinamo (tin.) — Sportul muncitoresc.

SCRIMĂ : Sala Floreasca II, de la ora 8.30 : campionatele republicane de seniori (zona București — toate armele).

TENIS DE MASĂ : Sala Floreasca, de la ora 9 la 12 și de la ora 16 la 18.45 : turneu internațional universitar.

TENIS : Sala Steaua (Calea Plevnei nr. 114) de la ora 14 : întreceri în cadrul campionatului republican.

VOLEI : Sala Progresul, de la ora 10 : I.E.F.S. — Viitorul Bacău (m.A), **sala Giulești,** de la ora 8 : Șc. sp. 2 — Șc. sp. 3 (m.j.), Rapid — Universitatea Cluj (m.A), Rapid — Progresul, Lic. M. Basarab — Viitorul (m.j.) ; **sala Dinamo,** de la ora 8 : Cutezătorii — Dinamo, T. Dinamovist — Șc. sp. 1 (m.j), Medicina — Farul (f.A), Steaua — Lic. Găești (m.j) ; **sala Palatului Pionierilor,** de la ora 8 : Viitorul — Șc. sp. 1, Șc. sp. 2 M. Basarab — Rapid, Lic. Gh. Lazăr — Cutezătorii, Șc. sp. 2 — Lic. Găești, Șc. sp. 3 — Constructorul (f.j).

MARIA ALEXANDRU A OBȚINUT TREI VICTORII...

...DAR PROGRESUL BUCUREȘTI A PIERDUT CALIFICAREA ÎN FINALA C. C. E. DE TENIS DE MASĂ, CU 3-5

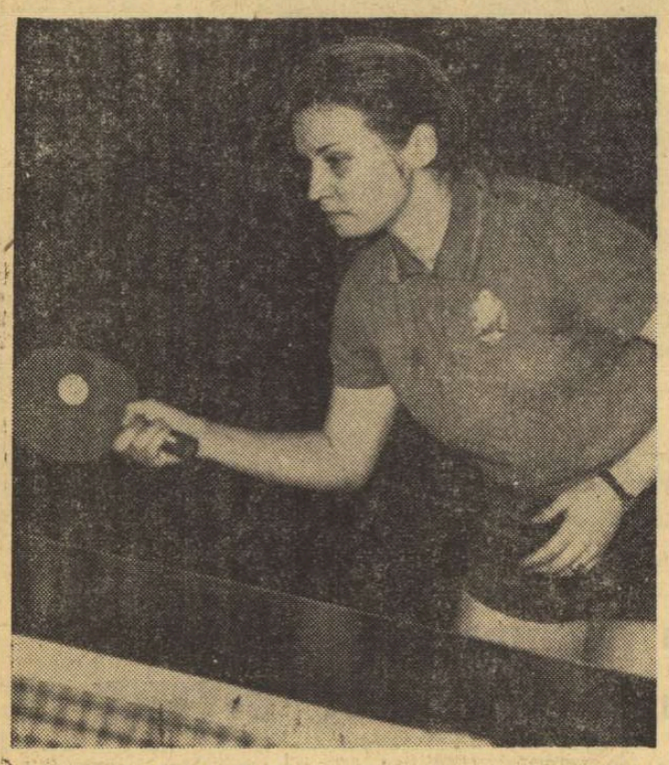

Campioana României, Maria Alexandru, a demonstrat din nou înalta sa clasă

Foto : V. BAGEAC

Cuplajul internațional de tenis de masă de ieri de la Floreasca — turneul universitar și semifinala feminină a C.C.E., Progresul — Start Praga s-a bucurat de o bună primire din partea publicului. Iar dacă formația bucureșteană și-ar fi putut asigura calificarea în finală, atunci ziua de sîmbătă ar fi constituit o reușită deplină pentru iubitorii de la noi ai sportului cu mingea de celuloid. Din păcate, acest lucru nu a fost posibil cu toate că **Maria Alexandru** a înscris trei victorii, făcînd de fiecare dată adevărate demonstrații viu aplaudate de spectatori.

A învins formația oaspete cu scorul de 5—3, prezentînd un team mai omogen. Într-adevăr, cele trei sportive cehoslovace au pierdut la Maria Alexandru, dar ele nu au lăsat nici un punct celor două partenere ale campioanei României, **Victoria Babiciuc** și **Mariana Baciu**. **Ilona Vostova**, **Jana Kettnerova** și **Jana Ulrichova** s-au dovedit superioare — tehnic și psihic — în partidele cu Babiciuc și Baciu, succesul lor neputînd fi pus la îndoială.

A existat totuși un moment psihologic al partidei : disputa dintre Ulrichova și Baciu, cînd scorul general al întîlnirii era de 3—2 pentru pragheze. Ambele seturi au fost pierdute în prelungiri de româncă, dar aceasta, cu ceva mai multă hotărîre și stăpînire de sine în finaluri, ar fi putut răsturna soarta meciului.

Urmărind evoluțiile celor șase competitoare ale întrecerii, cei prezenți au avut ocazia să admire forma deosebită, acțiunile combinative și incisivitatea loviturilor acestei mari sportive care este Maria Alexandru. Prin execuții de mare finețe și printr-un ritm susținut, prima noastră jucătoare s-a impus incontestabil. Întrecînd-o din nou pe redutabila ei adversară, Ilona Vostova, Maria a confirmat izbînzile sale recente din prestigiosul turneu de la Ostrava, trezind justificate speranțe pentru competițiile internaționale viitoare.

Rezultate : Victoria Babiciuc — Jana Kettnerova 1—2 (—14, 20, —13), **Mariana Baciu** — Ilona Vostova 0—2 (—11, —16), **Maria Alexandru** — Jana Ulrichova 2—0 (12, 7), **Victoria Babiciuc** — Ilona Vostova 0—2 (—10, —13), **Maria Alexandru** — Jana Kettnerova 2—0 (11, 15), **Mariana Baciu** — Jana Ulrichova 0—2 (—22, —20). Românca a avut 22—21 în setul întîi. Din cele trei puncte pe care le-a pierdut apoi, două a fost din reveniri de serviciu. În setul secund, la scorul de 20—19 pentru Ulrichova, s-a aplicat regula activizării. **Maria Alexandru** — Ilona Vostova 2—0 (18, 12), **Victoria Babiciuc** — Jana Ulrichova 0—2 (—11, —5).

Ct. C.

TURNEUL INTERNAȚIONAL UNIVERSITAR DE TENIS DE MASĂ

(urmare din pag. II)

(—17, 10, 12), **Giurgiucă** — Francisco 2—0 (5, 11), Ungaria — Turcia 5—1, Cuba — Malta 5—0.

Echipe femei (o singură grupă finală) : U.R.S.S. — R.P.D. Coreeană 3—1. Învinsele au reușit să înscrie punctul de onoare la dublu. **România** — Bulgaria 3—0 : **Eleonora Mihalca** — Ana Maria Hristova 2—0 (8, 9), **Carmen Crișan** — Violeta Nikova 2—0 (6, 15), **Eleonora Mihalca, Carmen Crișan** — Ana Maria Hristova, Violeta Nikova 2—0 (8, 10).

Ultimele rezultate, echipe, turneul final (loc. 1—4) : U.R.S.S. — Bulgaria 5—0, Cehoslovacia — Austria 5—2, **loc. V—XII** : Italia — Malta 5—0, Ungaria — Cuba 5—0, Israel — Turcia 5—1, R. F. a Germaniei — Ungaria 5—4, **România** — Italia 5—3 : **Dumitriu** — Baiocchi 2—0 (11, 17), **Antal** — Pelizzola 0—2 (—22, —16), **Doboși** — Raineri 2—1 (10, —16, 10), **Dumitriu** — Pelizzola 1—2 (—15, 14, —8), **Doboși** — Baiocchi 2—0 (8, 13), **Antal** — Raineri 0—2 (—11, —17), **Doboși** — Pelizzola 2—0 (9, 19), **Dumitriu** — Raineri 2—0 (11, 20). Israel — Malta 5—0, Ungaria — Italia 5—0, R. F. a Germaniei — Cuba 5—0, **România** — Turcia 5—0.

ROMÂNIA PE LOCUL 11, ÎN LUME

(Urmare din pag. 1)

J.O. din 1952, că acest punct a departajat multe reprezentative naționale în diferite clasamente.

În contextul olimpic se acceptă că **un total de 50 de puncte reprezintă cifra de la care o țară intră în rîndul elitei sportive, și că 100 de puncte înseamnă o certă valoare internațională**

Potrivit ultimelor clasamente, întocmite pe principiul folosit cu prilejul J.O., se constată că țările lumii sînt ierarhizate în trei grupe valorice :

I — U.R.S.S., S.U.A., R.D. Germană și R.F. a Germaniei (pînă nu de mult în această grupă figurau numai primele două țări) ;

II — cele clasate de la locul 5 la 15 ;

III — țările cu un total mai mic de 50 de puncte. În această privință a trece de la o grupă la alta apare numai teoretic posibil, deoarece în mod practic aceasta presupune eforturi cu totul deosebite.

La sfîrșitul anului competițional 1970, „clasamentul olimpic" are următoarea înfățișare :

1.	U.R.S.S.	673,5	(592,5 — 2)
2.	SU.A.	658,3	(708,5 — 1)
3.	R.D.G.	485,8	(238 — 3)
4.	R.F.G.	278,8	(184 — 6)
5.	Japonia	240	(190 — 5)
6.	Ungaria	191,5	(194 — 4)
7.	Polonia	160	(125 — 8)
8.	Anglia	135	(107 — 10)
9.	Franța	133	(122 — 9)
10.	Australia	109	(139 — 7)
11.	ROMÂNIA	105	(100,5 — 13)
12.	Bulgaria	104	(66 — 15)
13.	Suedia	101	(52 — 18)
14.	Italia	85,5	(102,5 — 12)
15.	Ceh.	76,5	(103,5 — 11)
16.	Iug.	69	(48,5 — 19)
17.	Olanda	52	(57 — 16)

La alcătuirea acestui clasament s-au avut în vedere rezultatele înregistrate la campionatele mondiale și la alte competiții de amploare internațională, fapt care reduce coeficientul de subiectivism, care, orice am face, există totuși în aprecierea de rigoare a ierarhiei la hochei pe iarbă, box, fotbal, tir cu arcul etc.

Alături de punctajul din 1970 am notat, în paranteză, punctele și locul fiecărei țări la Ciudad de Mexico — 1968. Am publicat doar 17 țări, acestea fiind singurele care au totalizat mai mult de 50 puncte. La Mexic au fost 18, la celelalte patru Olimpiade anterioare — cîte 15, ceea ce arată, desigur, o anumită stabilizare.

Iată acum și poziția reprezentativei României în contextul olimpic. Din 1956, de la Melbourne sportivii români au ocupat mereu locuri fruntașe : 1956—XI, 1960—X, 1964—XII, 1968—XIII. Dar în legătură cu aceste clasamente, un anume fapt ni se pare de luat în seamă. În 1960, sportivii noștri erau clasați pe locul X dar erau despărțiți de 57 de puncte de locul imediat dinainte, în 1964 distanța de locul IX s-a redus la 32 p deși locul ocupat de ei a fost XII. iar în 1968 locul XIII la 21,5 p de a VIII-a clasată. Acest fapt exprimă o oarecare nivelare a valorilor și în perspectivă o luptă acerbă la München pentru echipele din vecinătatea locului 10.

În privința celor 105 puncte totalizate în 1970 de sportivii români, se impune precizarea că ele au fost realizate la 10 ramuri sportive, în timp ce la Mexico n-am punctat decît la 6 discipline, și că pentru J.O. din 1972 există posibilități ca acest punctaj să fie încă și mai mare.

sportul în lume

ILIE NĂSTASE l-a învins pe Gimeno

Maestrul emerit al sportului Ilie Năstase continuă să fie neînvins în turneul internațional de tenis „open" de la Richmond (Virginia, S.U.A.). În sferturi de finală, el a repurtat o aplaudată victorie în fața asului profesionist spaniol Andres Gimeno, la scorul de 3—6, 6—3, 7—6. Jocul a durat 1 oră și 36 minute. De notat că, în turul precedent, Gimeno îl eliminase pe iugoslavul Z. Franulovici. Rezultatul tenismanului român confirmă victoriile sale obținute și în sezonul trecut asupra lui Gimeno.

ÎN SEMIFINALELE TURNEULUI, ADVERSARUL LUI ILIE NĂSTASE VA FI CELEBRUL JUCĂTOR AUSTRALIAN JOHN NEWCOMBE. În cealaltă semifinală se întîlnesc doi reprezentanți ai țării gazdă, americanii Arthur Ashe și Clark Graebner.

La Richmond a participat întreaga elită a tenisului profesionist și amator, cu excepția lui Rod Laver și Tom Okker.

FINAL SPECTACULOS ÎN ÎNTRECERILE „ARTIȘTILOR GHEȚII"

Modificări substanțiale în clasamentul masculin, după proba libertelor

Același patinator pe prima treaptă a podiumului de premiere a campionatelor europene, dar multe schimbări în ordinea de departajare din urma sa. Aceasta este prima impresie pe care o lasă lectura clasamentului final al probei individuale masculine a întrecerilor de la Hallenstadion din Zürich, unde cehoslovacul Ondrej Nepela a fost încununat pentru a treia oară drept cel mai bun patinator al Europei. Progresul unui Haig Oundjian, al unui Iuri Ovcinikov (excepțional în proba de libere) sau al foarte tînărului Jan Hoffmann, demonstrează însă că vom avea, foarte curînd, o nouă ierarhizare a valorilor patinajului artistic, în continuă evoluție.

Pentru noi, îmbucurător este, desigur, plusul de prestanță și punctaj arătat de campionul României, tînărul maestru al sportului Gheorghe Fazekas, care și-a ridicat media notelor la 4,5 (figuri libere). O bună evoluție la figuri impuse, susținută de un program liber ales din ce în ce mai cizelat, l-au adus pe reprezentantul țării noastre pe locul 18 în clasament, ceea ce certifică un real progres față de precedentele sale apariții.

La ora cînd scriem aceste rînduri, este în curs de desfășurare ultima probă a campionatelor — figurile libere, femei. Patinatoarele tranșează definitiv rivalitățile din spectaculoasa lor întrecere. Reușind să întreacă 8 concurente (la libere) campioana țării noastre, Beatrice Hustiu, a terminat pe locul 17 cu un total de 2166,5 p. Pentru primul loc, austriaca Beatrix Schuba își menține nestîrbite șansele.

Rd. V.

O dificilă piruetă executată dezinvolt de Gheorghe Fazekaș

ZÜRICH, 6. — După calcularea punctelor acumulate de participanții la întrecerea individuală masculină a campionatelor europene de patinaj artistic, ca și a locurilor de arbitraj, clasamentul acestei probe se prezintă astfel : 1. **O. Nepela** (Cehoslovacia) 9—2736,6 p ; 2. **S. Cetveruhin** (U.R.S.S.) 19—2673,6 p ; 3. **H. Oundjian** (Anglia) 31—2603,7 ; 4. **J. Hoffmann** (R.D.G.) 38—2583,2 p ; 5. **I. Ovcinikov** (U.R.S.S.) 48—2568,8 p ; 6. **S. Volkov** (U.R.S.S.) 48—2560,3 p ; 7. **J. Curry** (Anglia) 66—2516,0 p ; 8. **G. Anderl** (Austria) 74—2497,5 p ; 9. **J. Mrozek** (Franța) 76—2497,5 p ; 10. **D. Gailhaguet** (Franța) 91—2467,7 p ; 11. **D. Hoener** (Elveția) 102—2449,9 p ; 12. **J. Zidek** (Cehoslovacia) 103—2448,3 p ; 13. **K. Grimmelt** (R.F.G.) 117—2393,1 p ; 14. **J. Schneider** (Austria) 128—2364,3 p ; 15. **L. Vajda** (Ungaria) 137—2318,4 p ; 16. **St. Bargauan** (Italia) 137—2318,7 p ; 17. **Th. Callerud** (Suedia) 153—2189,7 p ; 18. **GH. FAZEKAȘ** (România) 163—2144,9 p ; 19. **P. Leskinen** (Finlanda) 173—2084,1 p ; 20. **B. Bauer** (Elveția) 177—2067,1 p ; 21. **Z. Matas** (Iugoslavia) 189—1875,8 p ; 22. **Z. Pazdirek** (Cehoslovacia) 198—957,4 p.

„Să acordăm mai multă atenție fotbalului feminin..." — așa sună o recomandare a forului suprem fotbalistic, după reuniunea sa de la Atena. Primii care au luat foarte în serios acest edict al F.I.F.A. au fost reprezentanții... caselor de modă din Londra, care au și lansat noile lor modele pentru echipament sportiv, ne cesar adepților soccerului feminin, în sezonul '71. După cum vedeți, tricourile și mai ales ciorapii distonează foarte mult cu linia clasică, „bărbătească". Dar, dacă femeile s-au apucat să joace fotbal, atunci să nu ne mirăm că în scurt timp vom vedea pe stadion și echipament „maxi"...

PE GHEAȚĂ ȘI PE ZĂPADĂ

Primii campioni europeni de schi (juniori) Întreceri universitare Finlandezul Kaeyhkoe în fruntea săritorilor

START ÎN C.M. DE PATINAJ VITEZĂ (FEMEI)

Ieri după-amiază au început la Helsinki campionatele mondiale de patinaj viteză femei. În prima probă — 500 m — victoria a revenit americancei Ann Henning, cronometrată în 44,6. Ea a fost urmată de patinatoarele sovietice Ludmila Titova — 45,8 și Tatiana Averina — 46,4.

★

La Nesselwang (R.F.G.) au început campionatele europene de schi (fond) pentru juniori. Proba masculină pe distanța de 10 km a fost cîștigată de norvegianul Ivar Formo cu timpul de 30:37,6. La feminin, pe un traseu de 5 km a terminat învingătoare finlandeza Hilkka Kuntola, cronometrată în 17:49,5.

★

Concursul internațional de sărituri cu schiurile desfășurat la Strbske Pleso (Cehoslovacia) în cadrul „Cupei Prieteniei" a fost cîștigat de schiorul cehoslovac Karel Kodejska cu un total de 233,2 p (sărituri de 81,5 m).

★

În cadrul concursului internațional universitar de schi de la Val d'Isère s-au desfășurat probele de slalom special. La masculin, pe primul loc s-a clasat austriacul Josef Schnoll, cronometrat în 67,22, urmat de francezul Georges Hottegindre 67,64. Proba feminină s-a încheiat cu victoria schioarei franceze Dominique Defaye, care a realizat timpul de 75,27.

★

Competiția internațională de sărituri desfășurată pe trambulina de la Le Locle a fost cîștigată de finlandezul Tauno Kaeyhkoe cu 237,2 p (80 și 78,5 m). Pe locurile următoare s-au clasat elvețianul Hans Schmid 235,1 p și austriacul Reinhold Bachler 227,6 p. În clasamentul final al „Săptămînii elvețiene", primul loc a fost ocupat de Tauno Kaeyhkoe, care în cele patru concursuri a totalizat 904,9 p, urmat de Hans Schmid 900,4 p, Steiner (Elveția) 864 p și Bachler 851,6 p.

CAMPIONII S. U. A. LA PATINAJ ARTISTIC

Recent, s-au desfășurat campionatele de patinaj artistic ale S.U.A. Iată primii clasați : Bărbați — 1. JOHN PETKEVITCH, 2. Kenneth Shelly, 3. Gordon McKellier ; Femei — JANET LYNP (pentru a treia oară campioană), 2. Julie Holms, 3. Suna Murray (14 ani) ; Perechi : 1. JOJO STARBUCK — K. SHELLEY, 2. Melissa Militano — Mark Militano, 3. Barbara Brown — Doug Berndt.

CIȘTIGĂTORII „TROFEELOR HELMS" PE 1970

NEW YORK, 6. Au fost atribuite tradiționalele trofee HELMS pe anul 1970. Iată cîștigătorii lor : boxerul kenyan PHILIP WARUINGE (Africa), atletul chinez NI-CHIH-CHIN (Asia), atletul australian KERRY O' BRIEN, atletul grec CHRISTOS PAPANIKOLAU (Europa), înotătorul GARY HALL (America de Nord), boxerul venezuelian ANTONIO BRITO-RODRIGUEZ și înotătoarea columbiană OLGA LUCIA DE ANGULO (America de Sud).

ZIG-ZAG fotbalistic

„PERFORMANȚĂ" ORIGINALĂ

Roger Clark, portarul unei echipe de fotbal-juniori din Anglia, a primit recent o diplomă acordată „portarului care a avut cel mai mult de lucru în anul 1970". Într-adevăr, în 20 de meciuri la care a participat, el a scos de 205 ori balonul din plasa propriei porți ! **„În ciuda acestui record nefavorabil, Clark este totuși un talent deosebit"**, a declarat unul din membrii federației engleze de fotbal care se ocupă de problemele juniorilor. **„El a reușit să salveze mingi extrem de grele, datorită unor plonjoane superbe** — a adăugat acesta. **Realitatea este că linia de apărare a echipei sale are... găuri ca o brînză «Schweitzer». Aceasta a constituit, pe de altă parte, una din șansele lui Clark care a putut astfel să se remarce. Peste trei ani el va juca, fără discuție, în prima divizie".**

„Retrovizor" — evitarea atacurilor prin surprindere...

(Din „NEPSPORT" — Budapesta)

UN CLASAMENT PE CATEGORII VALORICE

Revista de specialitate „DIE NEUE FUSSBALL WOCHE" din Berlin, publică un interesant clasament al echipelor naționale de fotbal în 1970, din Europa. Noutatea constă în faptul că echipele sînt clasificate în 5 categorii valorice.

Categoria I (echipe cu performanțe relativ stabile și cu o comportare bună la C.M. din Mexic) : **Italia, R.F.G., Anglia și U.R.S.S.**

Categoria a II-a (echipe în ascensiune) : **Iugoslavia, România, Scoția, Suedia și Spania.**

Categoria a III-a (echipe de valoare medie cu tendința de afirmare) : **R.D.G., Ungaria, Belgia, Olanda, Polonia, Elveția, Franța, Țara Galilor.**

Categoria a IV-a (echipe care stagnează sau sînt în regres) : **Bulgaria, Cehoslovacia, Austria, Portugalia, Turcia.**

Categoria a V-a (echipe care n-au reușit să se afirme) : **Irlanda de Nord, Danemarca, Norvegia, Finlanda, Irlanda, Grecia, Albania, Luxemburg, Cipru, Islanda, Malta.**

„PENALTY"

Recent a fost premiat, în Anglia, cel mai bun roman scris despre fotbal, în limba engleză. Romanul se intitulează **„Penalty"** și este opera Barbarei Whittle, o scriitoare în vîrstă de 68 de ani ! La decernarea premiului, d-na Barbara Whittle a declarat că în viața ei nu a fost prezentă pe un stadion, la un meci de fotbal ! Singurele inspirații au fost cronicile din ziare și întîlnirile urmărite prin intermediul micului ecran. **„În acest an mă voi decide să urmăresc «pe viu» un meci de fotbal** — a declarat ea. **Dar poate atunci îmi voi modifica impresiile bune pe care le am despre acest joc atît de frumos în pagini de carte..."**

CEI MAI SOLICITAȚI ARBITRI EUROPENI

Care au fost cei mai solicitați arbitri europeni la meciurile internaționale din 1970 ? Elvețienii au condus 9 jocuri, vestgermanii 8, italienii și austriecii cîte 7, scoțienii și românii cîte 6. Nominal, cele mai multe jocuri le-au condus Scheurer (Elveția) 5, Tschenscher (RFG) și Sbardella (Italia) cîte 4, Andrei Rădulescu (România), Marschall (Austria), Warton (Scoția), Van Ravens (Olanda) și Buchelli (Elveția) toți cîte 3 meciuri.

UN RECORD (NEGATIV) — EGALAT

Cu ani în urmă, cel mai recalcitrant fotbalist din Italia a fost argentinianul Omar Sivori. Acesta, în cei 8 ani cît a jucat în Italia a fost suspendat în total pe 33 de etape ! Acum, recordul argentinianului a fost egalat, tot de un sud-american, care activează în Italia. Este vorba de brazilianul Amarildo, fostul component al echipei Braziliei, campioană mondială în 1962, în Chile. Actualul jucător al formației A.S. Roma și elev al lui Helenio Herrera a fost suspendat pînă acum pe 33 de etape în cei aproape 9 ani de cînd activează în peninsulă. Este firește un record egalat care nu-i face cinste unui fotbalist de valoarea lui Amarildo.

MICROINTERVIU CU : VALENTIN NICOLAEV — antrenorul echipei U.R.S.S.

Nu de mult, antrenorul echipei U.R.S.S., Valentin Nikolaev — aflîndu-se în Bulgaria, unde reprezentativa sovietică a susținut cîteva meciuri amicale — a acordat un scurt interviu corespondentului nostru din Sofia, TOMA HRISTOV. Iată dialogul, purtat la tușa stadionului „Vasil Levski" :

— Cum apreciați utilitatea meciurilor de pregătire în Bulgaria ?

— În scurta ședere la Velingrad, am realizat îmbunătățirea condiției fizice, iar cele trei meciuri de verificare ne-au ajutat să alcătuim formația în vederea apropiatului turneu în America Latină.

— Ce modificări veți opera în echipa pentru meciurile din C.E. ?

— Ca portari am în vedere pe Banikov și pe Smutz. Linia de fund va fi alcătuită din jucători maturi și experimentați : Sesternikov, Kaplicinii, Lovcev, Dzodzuașvili și Istomin. Din mijlocașii „mexicani" îl menționăm pe Muntean, iar în atac — numai pe Evriuhijin. Compartimentul ofensiv va suferi cele mai multe schimbări.

— Ce stil de joc va adopta reprezentativa sovietică ?

— În principiu sînt adeptul stilului ofensiv. Pentru a putea fi aplicat cu succes, sînt necesari jucători cu calități individuale și gîndire tactică matură. Scopul nostru fundamental în viitorul apropiat este, pornind de la cadrele de care dispunem, să căutăm căile în vederea sporirii forței de atac. În funcție de adversar, vom juca cu două extreme și un centru atacant, sau cu o singură extremă și doi centri atacanți.

— Ce părere aveți despre taberele comune dinaintea meciurilor reprezentativei ?

— Vom organiza tabere de antrenament comune de foarte scurtă durată, doar pe cîteva zile înaintea meciurilor. În acest fel fotbaliștii nu vor fi rupți de viața lor obișnuită, iar aceasta are o uriașă importanță pentru starea lor psihică.

Fotbal meridiane

• Confederația braziliană de sport a hotărît ca din acest an să se desfășoare oficial campionatul național de fotbal al Braziliei. El va începe în luna august. Au fost stabilite două ligi. În prima ligă vor evolua 20 de echipe împărțite în două grupe. Primele 5 clasate din fiecare grupă vor participa la un turneu final

• Într-un meci disputat în nocturnă la Bogota, echipa braziliană Botafogo a terminat la egalitate, 1—1 (0—1), cu formația iugoslavă Partizan Belgrad.

• La Atena s-a disputat întîlnirea amicală Panathinaikos — F.C. Lausanne. Fotbaliștii greci au obținut victoria cu scorul de 4—2 (1—2).

TELEX • TELEX • TELEX

La Melbourne au început întrecerile campionatelor de înot ale Australiei. În proba de 400 m liber femei, **Shane Gould, revelația actualului sezon, a întrecut-o pe Karen Moras** cu un timp excelent, 4:26,2. **Graham Windeatt** a cîștigat cursa de 1 500 m liber în 16:17,6 (nou record), **a 3-a performanță mondială din toate timpurile**. Surprinzător este și succesul lui **Greg Rogers** (1:58,6) asupra lui Mike Wenden (1:59,4) în proba de 200 m liber.

■

În concursul internațional de atletism, care are loc pe teren acoperit la New York, Jan Johnson (S.U.A.) a obținut la săritura cu prăjina rezultatul de 5,19 m. Liquori a cîștigat proba de 1 000 y în 2:08,6.

La Copenhaga, o selecționată de box a R.F. a Germaniei a învins cu 6—2 echipa Danemarcei (s-au disputat meciuri la 8 categorii).

■

În turneul internațional de tenis, dotat cu cupa „Virginia Slims", care se desfășoară la Chattanooga (Tennessee), australianca Kerry Melville a reușit s-o învingă cu 4—6, 7—5, 7—5 pe americanca Rosemary Casals. Pentru semifinale s-au mai calificat Billie Jean King (S.U.A.), Ann Jones (Anglia) și Françoise Durr (Franța).

■

În cadrul unei reuniuni internaționale de box, desfășurate la Frankfurt pe Main, fostul campion european la cat. semigrea, iugoslavul Ivan Prebeg, a terminat la egalitate după 10 reprize cu vest-germanul R. Schmidtke.

UN NOU TURNEU DE ȘAH

La Malaga (Spania) se desfășoară un nou turneu internațional de șah, la care ia parte și maestrul român Victor Ciocîltea. După trei runde, conduce spaniolul Medina cu 2½ p, urmat de Benko Ljubojevici, Parma și Palacios — 2 p. Ciocîltea, după o remiză cu olandezul Timman, are 1 p.

MATSON L-A ÎNVINS DIN NOU PE FEUERBACH

Randy Matson, deținătorul titlului de cel mai bun atlet al anului 1970 acordat de revista americană „TRACK AND FIELD NEWS", a cîștigat o nouă „rundă" a întrecerii sale cu noul as al aruncării greutății, Al. Feuerbach. Concurînd la Fort Worth (Texas), Matson a aruncat bila de metal la 20,83 m, față de 20,31 m ai lui Feuerbach.

GALEZII CONDUC ÎN „TURNEUL CELOR 5"

Într-un meci „magnific", cum îl caracterizează comentatorii agenților de presă, reprezentativa de rugby a Țării Galilor a dispus de cea a Scoției cu 19—18 (8—6), în meciul desfășurat la Edinburg, în cadrul „Turneului celor 5 națiuni". Galezii conduc în clasamentul competiției, cu 4 puncte din două partide. Echipa Franței este clasată a doua, cu 3 p.

LIPSA DE ZĂPADĂ CONTINUĂ...

Pe pista de la Montana Crans (Elveția), slalomul uriaș (2 manșe) s-a încheiat cu victoria schiorului francez H. Duvillard — 3:26,80, înaintea italianului G. Thoeni — 3:28,54 și francezului P. Russel — 3:28,91. Proba de coborîre, pentru „Cupa Mondiala", a fost anulată din cauza lipsei de zăpadă.

MECIUL FRAZIER — CLAY OFICIALIZAT ?

După ce cu cîteva zile în urmă „World Boxing Association", principala organizație a pugilatului profesionist, anunțase că nu va recunoaște drept oficial meciul dintre grei Joe Frazier și Cassius Clay, UN COMUNICAT AL ACELUIAȘI FOR — dat publicității ieri la New York — PRECIZEAZĂ CĂ ÎNVINGĂTORUL ACESTEI ÎNTÎLNIRI URMEAZĂ SĂ BOXEZE IN CONTINUARE CU GEORGE FOREMAN PENTRU TITLUL MONDIAL. Foreman, fost campion olimpic la Ciudad de Mexico, este challengerul oficial la centura deținută de Frazier, în clasamentul W.B.A.

Știri • ultimele știri • ultimele știri • ultimele

Redacția și administrația : str. Vasile Conta nr. 16 : telefoane : centrală 11.10.05, secția corespondenți 11.51 09, interurban 72 și 286 ; telex : sportrom buc. 180. Tiparul „I. P. Informația", București 40368

PROLETARI DIN TOATE ȚĂRILE, UNIȚI-VĂ!

sportul

ZIAR AL CONSILIULUI NAȚIONAL PENTRU EDUCAȚIE FIZICĂ ȘI SPORT

ANUL XXVI — Nr. 1166 (6600) 4 PAGINI 30 BANI Luni 8 februarie 1971

ILIE NĂSTASE s-a calificat în finala de la Richmond învingîndu-l pe JOHN NEWCOMBE

Penultima zi a turneului internațional de tenis „open" de la Richmond (Virginia) i-a adus maestrului emerit al sportului Ilie Năstase una din cele mai remarcabile victorii din carieră. El l-a învins pe celebrul tenisman australian John Newcombe, după trei seturi de mare luptă : 6—2, 4—6, 7—6. După cum se știe, Newcombe, cîștigător al turneelor de la Wimbledon, în 1968 și 1970, este cotat drept tenismanul nr. 1 al sezonului trecut, în clasamentele mondiale ale majorității specialiștilor.

Comentînd această partidă, corespondenții agențiilor americane de presă notează că jocul a entuziasmat, prin calitate, pe spectatori și specialiști. Ilie Năstase și-a pus în valoare serviciul său impecabil și venirile la fileu, care l-au derutat pe asul australian. Prin această victorie, jucătorul român s-a calificat în finala turneului de la Richmond, al doilea din seria circuitului de concursuri „indoor" din S.U.A.

Adversarul lui Năstase în finală va fi cunoscutul tenisman american de culoare Arthur Ashe, care — de la trecerea sa la profesionism — demonstrează o marcată ascensiune de formă. Ashe l-a învins, în cealaltă semifinală, pe compatriotul său Clark Graebner, în două seturi : 7—6, 6—2.

După cum se vede, în acest turneu este folosit noul sistem de departajare în prelungiri, „tie-break" (pînă la 13 ghemuri). Pînă acum, Ilie Năstase pare a se fi adaptat perfect noului sistem, în care forța de atac este decisivă, el obținînd victorii în „seturi scurte" la Gimeno și Newcombe.

Ultimul rezultat al tenismanului român confirmă încă o dată acele clasamente (printre care și cel al ziarului „Sportul") care l-au indicat drept cel mai bun tenisman al Europei, în sezonul 1970.

START PUȚIN PROMIȚĂTOR ÎN CAMPIONATELE DE VOLEI

Duminică, echipele din divizia A au luat startul în returul campionatului. Un start nu prea promițător. Este poate firesc ca această primă etapă, de acomodare, să fie mai săracă în spectacol. Să sperăm însă că în continuare vom nota o ascensiune treptată spre calitate.

REZULTATE TEHNICE

MASCULIN : I.E.F.S. — Vitorul Bacău 3—0 (10, 12, 9), Rapid — Universitatea Cluj 3—0 (4, 10, 5), Politehnica Galați — Petrolul 3—0 (1, 6, 6), Politehnica Timișoara — Explorări B. Mare 3—0 (13, 4, 8), Tractorul Brașov — Unirea Tricolor Brăila 2—3 (—10, —10, 7, 13, —14).

FEMININ : Universitatea Timișoara — Dinamo 2—3 (12, —9, —7, 12, —11), Penicilina — Rapid 3—0 (7, 11, 11), Medicina — Farul 3—2 (—12, —10, 11, 9, 12), Universitatea Cluj — C.S.M. Sibiu 0—3 (—14, —9, —9), Universitatea Craiova — Ceahlăul P. Neamț 1—3 (—12, 5, —15, —14).

• ASTĂZI, DE LA ORA 17, ÎN SALA FLOREASCA SE VOR DISPUTA PARTIDELE : C.P.B. — I.E.F.S. ȘI STEAUA — DINAMO.

Liliana Pașca (Farul), urmărită de colegele ei Viorica Lutch, Angela Moroianu și Emilia Cernega, încearcă să depășească blocajul medicinistelor Ruxandra Drăgolici și Ștefania Oloianu.

Foto : V. BAGEAC

GIULEȘTENII PROMIT

Cu un lot completat în pauza dintre cele două părți ale campionatului, RAPID se anunță un concurent periculos pentru liderul campionatului. În Giulești, în fața Universității Cluj, ea a făcut duminică un joc bun, etalînd un blocaj înalt și prompt, combinații subtile în atac care au creat faze aplaudate, suficientă mobilitate în linia a doua. Alături de Cristian Ion, Penciulescu, Paraschivescu, Cătălin, Dumitrescu, cei doi timișoreni, Moculescu și Mocuța, s-au încadrat perfect. Cu aceste atuuri, Rapidul a cîștigat ușor în trei seturi, ciujenii comițînd numeroase greșeli la preluare. Eforturile solitare ale lui Viorel Bălaș n-au fost suficiente nici măcar pentru cîștigarea unui set. Au arbitrat foarte bine M. Zelinschi și V. Vrăjescu (A.B.).

APATIE BĂCĂUANĂ

În întîlnirea cu **VIITORUL Bacău**, studenții de la **I.E.F.S.** au cîștigat la zero,

(Continuare în pag. a 3-a)

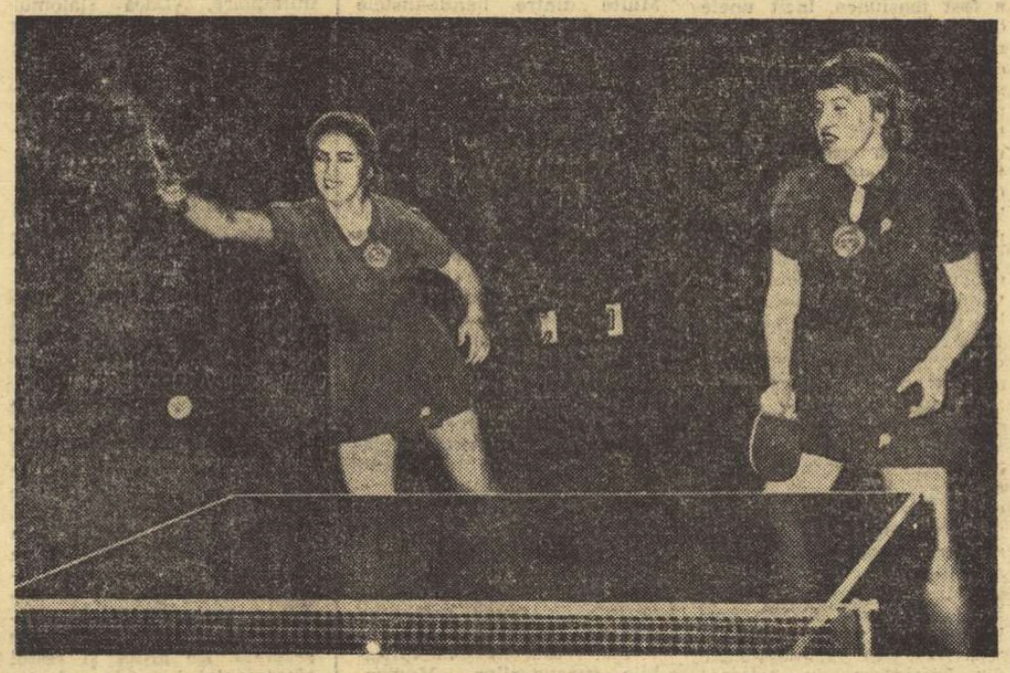

Cele două jucătoare sovietice, Rita Pogosova (stînga) și Zoia Rudnova s-au impus cu autoritate în turneul pe echipe.

Foto : Th. MACARSCHI

TURNEUL INTERNAȚIONAL UNIVERSITAR DE TENIS DE MASĂ

REPREZENTATIVELE U.R.S.S. AU CIȘTIGAT PROBELE PE ECHIPE

Formațiile României — pe locurile 2 la fete și 5 la băieți

Azi, zi de pauză, iar marți, încep individualele

Prima manșă a Turneului internațional universitar de tenis de masă (probele pe echipe) s-a încheiat. Sub cupola de la Floreasca, în prezența unei asistențe numeroase, s-au disputat, ieri, ultimele partide, în final, titlurile revenind *reprezentativelor Uniunii Sovietice*, atît la fete cît și la băieți. Cu garnituri omogene și de o valoare superioară, formațiile sovietice s-au detașat pe merit.

Dintre întîlnirile de duminică, trei dețineau capul de afiș: meciurile care urmau să aducă față în față formația feminină a țării noastre cu selecționatele similare ale U.R.S.S. și R.P.D. Coreene și partida masculină U.R.S.S.-Cehoslovacia. Întrecerile au corespuns tehnic și spectacular, publicul avînd ocazia să vizioneze schimburi de mingi executate cu o măiestrie deosebită.

Dimineața, româncele au trecut mai greu decît indicau previziunile de tenacele lor adversare, jucătoarele din R.P.D. Coreeană. Chiar din partida inaugurală, *Crișan—Kim Cian Ai* s-a văzut că replica oaspetelor va fi extrem de viguroasă. Crișan a pierdut primul set, dar, în continuare, și-a revenit și prin contre rapide, cu dese schimbări de direcție, ea a ieșit învingătoare.

Apoi, *Mihalca* a fost nevoită să cedeze la o jucătoare — *Pak Iun Ok* — foarte abilă, cu acțiuni ofensive în mare viteză. Este stilul care convine cel mai puțin Norei Mihalca. Și meciul de dublu s-a pierdut cam din aceleași motive: sportivele coreence și-au sincronizat mai bine loviturile, executate fulgerător și cu putere, în timp ce studentele noastre, deși au încercat, ele au fost depă-

C. COMARNISCHI

(Continuare în pag. a 4-a)

SPORT PE LUNĂ

Sîntem abia la cea de a treia uluitoare aventură umană pe alt tărîm planetar și aproape că ne-am blazat. Nu ne mai mulțumim cu miracolul în sine al prezenței omenești pe Lună, nu ne mai ajunge senzația extraordinară a vocii ce ne vine la ureche din altă lume, nu ne mai satisface mersul hieratic al siluetelor fantomatice pe cornul Lunii. Dorim, nesătioși și adesea absurzi, mereu altceva, un supliment de nu știu ce. Poate că intuind această sete de senzațional a telespectatorilor (pînă și specialiștii s-au declarat la un moment dat obosiți de monotonie) ambasadorii omenirii pe Lună au simțit dintr-o dată nevoia — în mijlocul unei riguroase activități științifice — să improvizeze, să-și lase exuberanța în voie, să galopeze cu imaginația, să se exprime liber, prin mișcare, tocmai cînd comentatorii îi credeau taciturni, dacă nu chiar morocănoși. Și-atunci, în fața gradenelor presupusei tribune „Antares", fantoma albă a lui Shepard a transformat craterul craterului maur nu numai într-un veritabil poligon științific, ci și într-o arenă olimpică originală, pe care s-a desfășurat cel mai insolit spectacol sportiv ce i-a fost vreodată dat ochiului omenesc să vadă.

Arătarea cu contur neclar a scurmat solul lunar cu două lovituri de crosă închipuită. Cu toată popularitatea sa, golful nu a avut niciodată atîția spectatori. Și nici atletismul, pe care vircolacii moderni l-au implantat cu fantezie pe țărîna selenară. Folia de staniol, lamela reflectorizantă sau ce o fi fost, a devenit în mîna lui Shepard o suliță aruncată cu eleganță și, nu ne îndoim, cu eficacitate. Dar săriturile sau tentativele caraghioase de alergare ale comandantului și ale lui Mitchell ? Un program olimpic inedit, căruia ar trebui să-i adăugăm exercițiile de alpinism pe relieful accidentat al craterului Cone, cu ascensiuni la o altitudine de 120 de metri.

Nu știm prea multe despre cum a apărut sportul pe Pămînt. Știm, de pe acum, aproape totul despre nașterea sportului pe Lună !

Victor BANCIULESCU

Concursul republican de tenis

MARIANA SIMIONESCU ȘI ELENA TAKACS — PE LOCURILE 1—2

După „Cupa Unirii", întrecere care — în ceea ce le privește pe tenismane — a reunit, timp de o săptămînă „rachetele" cele mai bune ale țării, astăzi s-a încheiat o altă competiție : concursul republican de sală. Menit, în concepția federației de specialitate, să constituie un examen al pregătirii jucătoarelor în sezonul de iarnă, concursul și-a atins pe deplin scopul. Mai mult, trebuie să spunem că cele 6 zile de întreceri au avut darul să opereze o serioasă selecție în vederea formării loturilor celor mai corespunzătoare pentru viitoarele competiții internaționale.

Ion GAVRILESCU

(Continuare în pag. a 2-a)

Mariana Simionescu (Dinamo) — revelația concursului.

Foto : M. THEO

O EXCELENTĂ PERFORMANȚĂ A LUI EUGEN ALMER: 8:53.5 PE 800 M LIBER!

În cadrul unui concurs desfășurat la Reșița (bazin de 25 m), *Eugen Almer a obținut o excelentă performanță pe distanța de 800 m liber.* La capătul celor 32 de lungimi, cronometrele au marcat pentru elevul prof. I. Schuster timpul de *8:53,5, cifră de valoare internațională.* Rezultatul lui Almer este cu 26 de secunde superior propriului său record național (9:19,5) pe această distanță. În aceeași reuniune: *Mircea Hohoiu* a „mers" *2:17,8 pe 200 m spate, cea mai bună performanță românească din toate timpurile.*

PRIMELE ÎNTRECERI LA SAPPORO

• 25.000 de spectatori la festivitatea de deschidere

• Annie Famose a cîștigat coborîrea

TOKIO 7 *(Agerpres)*. — Săptămîna preolimpică de la Sapporo, repetiție generală în vederea Olimpiadei albe din anul 1972, a fost deschisă duminică dimineața de prințul moștenitor, Akihito, în cursul unei festivități desfășurate pe stadionul de iarnă Makomanai; în prezența a 25 000 de spectatori. Festivitatea a durat circa 40 de minute, respectînd programul prevăzut pentru ceremonia oficială de anul viitor. După defilarea echipelor participante, schiorul japonez Yoshiaki Matsuoka a depus jurămîntul olimpic. Prima probă a întrecerilor preolimpice — coborîre femei — s-a disputat cu participarea a 59 de concurente pe o pîrtie în lungime de 2 095 m cu o diferență de nivel de 527 m. Victoria a revenit schioarei franceze Annie Famose, cronometrată cu timpul de 1:42,42. Pe locurile următoare s-au clasat în ordine: Rosi Mittermeier (R.F.G.) 1:42,79; Jocelyne Perillat (Franța) 1:42,90; Margrit Hafen (R.F.G.) 1:43,50; Brigitte Totschnigg (Austria) 1:43,74; Divina Galica (Anglia) 1:43,88.

Boberii, prezenți la „Săptămîna preolimpică" de la Sapporo se pregătesc sîrguincios pentru apropiatele lor întreceri. Iată echipajul italian, în frunte cu Sergio Siorpaes (al doilea din stînga) revizuind bobul cu care vor coborî pe pîrtie.

Telefoto: A.P.—Agerpres

Progresul din nou în atac. Dudu Georgescu a sărit, a lovit balonul cu capul, însă a greșit de puțin ținta... (Fază din meciul amical Progresul — Dunărea Giurgiu).

Foto : B. VASILE

CITIȚI ÎN PAG. A 3-A RELATĂRI DE LA MECIURILE AMICALE DE FOTBAL DISPUTATE ÎN CAPITALĂ ȘI ÎN PROVINCIE.

Pe agenda actualității fotbalistice

STEAUA PLEACĂ AZI ÎN LIBAN ȘI IRAN

Astăzi, o altă echipă românească ia drumul străinătății: Steaua București, care a perfectat un turneu în **Liban** și **Iran**, între 9 și 22 februarie. Fotbaliștii militari vor susține două jocuri la Beirut, la 9 și 21 februarie, iar între aceste date alte patru întîlniri în Iran, la 12, 14, 16 și 19 februarie. Cum se vede, steliștii își încep turneul la Beirut, printr-un meci cu Racing Club și-l încheie tot în acest oraș (joc cu Homenetmen).

În acest turneu, care păstrează un caracter de desăvîrșire a pregătirii pentru sezonul oficial de primăvară, Steaua va deplasa următorul lot : **Suciu, Coman, Sătmăreanu, Hălmăgeanu, Ciugarin, Cristache, Vigu, Dumitriu III, Negrea, Pantea, Ciutac, Sameș, Tătaru II, Georgescu, Ștefănescu, Iordănescu Marcu.**

MICUL FOTBALIST

A fost odată un mic fotbalist. Avea picioare subțiri, ca niște jaloane de slalom. Călca într-un fel caraghios, cu vîrfurile înăuntru. Poate că din această cauză îi plăcea să lovească mingea cu exteriorul. Și mingea îl asculta, cuminte, așa cum bila de fildeș ascultă de pluta albastră a tacului de biliard.

Într-o bună zi, micul fotbalist a găsit o rachetă de tenis. Dar racheta era foarte grea. Și nici nu avea toate corzile. Cu toate acestea, mica minge roasă a zburat deasupra fileului. Atunci s-a întîmplat ceva ciudat. Ca prin farmec, minerul roșu al rachetei s-a lipit de palma micului fotbalist. Antrenorul lui, Romeo Catană, îngrozit de cele întîmplate, a chemat în ajutor cîțiva medici. La început, toți au dat din umeri. Apoi, cei mai mulți au fost de părere că singura soluție ar fi amputarea rachetei. Unul singur, Cornel Zacopceanu, a deschis Marea Enciclopedie medicală și a descoperit două cazuri similare : primul la Sydney și al doilea la Los Angeles.

Nevoit să poarte racheta în permanență, micul fotbalist a fost obligat să părăsească iarba terenului de fotbal. Spre toamnă — sînt zece ani de atunci — copilul cu racheta a plecat la Cluj. Aproape fără să-și dea seama, s-a trezit campion al juniorilor. După finală trebuia să ia trenul, ca să se întoarcă acasă, la București. Cineva i-a spus, însă, că ar mai putea rămîne o zi la Cluj, dacă ar strînge mingile pentru finala celor mari : Gogu Viziru—Țiriac. Copilul a sărit în sus de bucurie. În aceeași clipă, racheta s-a desprins de palmă, strigînd : „Acum ești al meu. Vei veni tu după mine". Și micul fotbalist, care nu era altul decît **Ilie Năstase** de azi, a alergat cu picioarele lui subțiri după mingile finalei în care Gogu Viziru a pierdut în fața lui Ion Țiriac.

Așa a început vîrtejul. Așa l-a învins **Ilie Năstase** pe Marty Riessen, la gurile Nilului, după numai cinci ani de tenis, împotriva tuturor legilor manualelor. Așa a ajuns **Ilie Năstase** să fie singurul **Junior** acceptat în clanul grav al cohortei lui Laver. Așa a ajuns **Ilie Năstase** să-l cucerească pe bătrînul erudit al tenisului mondial : Harry Hopman.

Ieri, micul fotbalist **Ilie Năstase** l-a învins și pe John Newcombe, cîștigătorul Wimbledonului.

Ce s-ar fi întîmplat dacă **Ilie Năstase** n-ar fi rezistat tentației de a-l încăleca pe acest Moby Dick al secolului nostru, care este Fotbalul ? Poate că astăzi ar fi fost rezerva lui Iordănescu, ca urmare a „lipsei de forță și luciditate în faza de finalizare".

Ioan CHIRILĂ

VALERIA BUFANU pe locul II la Reggio Emilia

REGGIO EMILIA, 7 *(prin telex)*. În suita concursurilor de sală ale atleților se înscrie și întrecerea organizată aici la sfîrșitul săptămînii. La startul probelor s-au aliniat numeroși atleți și atlete, firește mulți dintre ei avînd ca țintă preparativele pentru „europenele" de sală de la Sofia.

În proba de 50 mg, lupta pentru primul loc a fost deosebit de disputată. Spre finalul ei, Cecilia Molinari a reușit însă să se detașeze și să cîștige cu un avans de două zecimi de secundă. Performanța sa — 5,9 s — este remarcabilă. Românca Valeria Bufanu a întrecut-o în extremis pe Alessandra Arselli.

Iată, de altfel, ordinea finală în proba de 50 mg : 1. Cecilia Molinari (Italia) 5,9 s; 2. Valeria Bufanu (România) 6,1 s; 3. Alessandra Arselli (Italia) 6,1 s.

— HANDBAL —

CAUZELE REALE ALE ÎNFRÎNGERII DE LA COPENHAGA

● „U" TIMIȘOARA N-ARE REZERVE VALOROASE ● O STARE DE NERVOZITATE EXCESIVĂ CARE A GENERAT ACTE DE NESPORTIVITATE ● 17 ATACURI IROSITE ; CHIAR ȘI NUMAI UNUL DINTRE ELE PUTEA ADUCE CALIFICAREA ! ● EXISTĂ REALE POSIBILITĂȚI DE REDRESARE

În seara de 3 februarie, Universitatea Timișoara — campioana de handbal feminin a României — a trăit, la Bellahojhallen din Copenhaga, o veritabilă dramă. Timișorencele au fost eliminate în extremis din sferturile de finală ale Cupei campionilor europeni de formația H.G. Copenhaga, campioana Danemarcei. Deși scorul — după partidele de la Timișoara și Copenhaga — era egal, 20—20, handbalistele noastre părăseau prestigioasa competiție pentru că marcaseră în deplasare un număr mai mic de goluri (6) decît reușiseră, în aceeași postură, adversarele lor (10).

Așadar, învinse. Învinse de o echipă modestă, care, acasă la ea, nu-și făcea iluzii în fața redutabilei formații din Timișoara, dar care, întrezărindu-și șansa în jocul fără orizont al românceior, a depus maximum de efort pentru victorie ; de o echipă pe care, în mod sigur, cel puțin 5 divizionare A din România o pot depăși chiar în fief propriu. Ce a **determinat atunci această surprinzătoare înfrîngere, această neașteptată și — în fond — nedreaptă eliminare din C.C.E. ?** Cauzele sînt multiple. În virtutea unui principiu de la care nu dorim să abdicăm le vom analiza numai pe cele evidențiate de evoluția în dreptunghiul de joc. **În primul rînd,** a fost evidentă și de această dată **lipsa în lot a rezervelor de valoare.** În momentul în care antrenorul Constantin Lache s-a văzut nevoit să întrebuințeze, în locul titularelor, jucătoarele cu numerele 8, 9 sau 10 (ne referim la ordinea valorică), echipa s-a dereglat. Pișcu a pierdut mingea în a doua fază de joc, Neagoe a comis două greșeli care au dus echipa la pierderea mingii în momente de mare tensiune, Hristov a primit un gol din neatenție sau emoție, iar Gavrilov nu și-a găsit nici un moment locul în angrenajul echipei. Existînd chiar între cele 7 titulare o diferență valorică evidentă, decalajul între echipa de bază și rezerve se mărește, luînd amploarea unei prăpăstii.

A doua cauză a înfrîngerii a constituit-o nervozitatea excesivă, cu nimic motivabilă, a majorității echipierelor. Atît de puternică a fost tensiunea, încît unele dintre handbalistele timișorence au ajuns să comită chiar acte în afara eticii sportive. Elisabeta Simo a părăsit poarta (la 7—6 pentru adversare), creînd pericolul măririi scorului de către handbalistele de la H.G. Copenhaga, pentru a discuta în contradictoriu cu antrenorul chiar lîngă bancă acestuia ; Terezia Szekely-Popa cerea (de pe semicercul advers) antrenorului s-o schimbe dacă nu-i convine cum joacă (vă imaginați cît de concentrată era în joc în aceste momente...), iar alte și alte jucătoare cereau să fie schimbate sau să fie lăsate să joace cum le taie capul. Și cît de bine jucau nu mai este cazul s-o spun... În această stare de surescitare nervoasă era firesc ca jocul să nu meargă, acțiunile să se iroseaască, să se comită greșeli nepermise nici chiar jucătoarelor din divizia școlară. Puține au fost minutele în care handbalistele din Timișoara au acționat conform indicațiilor antrenorului, în care au luat în seamă repetatele apeluri venite de pe banca conducătorului tehnic.

În sfîrșit, o **a treia cauză este aceea a pripelii în atac.** Nu mai puțin de 17 acțiuni ofensive au fost ratate din cauza șuturilor slabe, a direcțiilor greșite. Campioană a fost Hrivnak, cea care a irosit un mare număr de ocazii (inclusiv șansa de calificare), urmată de Popa, Onofraș, Rigo și altele. Un exemplu al degringoladei formației timișorene este acela că „U" s-a aflat de două ori în superioritate numerică și nu numai că nu a marcat, dar într-una din aceste situații a și primit gol... După cum se vede, echipa daneză a avut marea calitate de a ști să folosească deruta handbalistelor din Timișoara.

Seara, la cîteva ore după meci, jucătoarele și conducerea tehnică a formației s-au întîlnit într-una din camerele hotelului Frederiksberg. Am asistat la un dialog sincer care a durat pînă după miezul nopții. Multe dintre handbalistele de la Universitatea Timișoara au plîns. Vreau să cred că era o tristețe reală, că regretau sincer marea șansă pierdută. Dacă măcar atunci au înțeles ceva din cuvintele rostite de prorectorul universității timișorene, Petre Stanciu, de antrenorul Constantin Lache și de cei-lalți, atunci se poate spune că handbalistele au reușit, totuși, să cîștige ceva la Copenhaga. Fără a aborda viața de dincolo de dreptunghiul de 40×20 m, sîntem nevoiți să spunem că unitatea sufletească a acestei formații este măcinată de carii, că vedetismul unora dintre jucătoare se răsfrînge negativ, că anturajul alcătuit din suporterii echipei campioane este dăunător prin labilitatea sentimentelor, prin trecerea bruscă de la osanale la aspre și, uneori, nefondate acuzații. Toate acestea determină caracterul echipei, fluctuațiile sale de formă, căderile inexplicabile spectatorilor. „Momentul Cluj" a fost fatal. Înfrîngerile la I.E.F.S. și, mai ales, la Confecția au făcut să iasă la suprafață tarele latente pînă atunci, să se propage discordia, să se evidențieze nemulțumirile mai vechi.

Adevăraților susținători ai campioanei noastre de handbal, timișorenilor lucizi, statornici în dragostea lor față de „U" Timișoara le spunem că situația poate fi îndreptată. Echipa lor este o forță în handbal, o forță ce poate crește și se poate afirma prin muncă continuă, neobosită, printr-o acțiune de omogenizare, de creare a unității sufletești, de stimulare reală. „U" Timișoara **trebuie să ia, din acest punct,** un nou start spre înălțimile handbalului pe care le poate atinge în curînd.

Hristache NAUM

— SCHI —

„CUPA 16 FEBRUARIE" : SURPRIZELE NU SE REPETĂ

SINAIA, 7 *(prin telefon).* — După cum era de așteptat, ziua a doua a „Cupei 16 Februarie" s-a desfășurat sub semnul revanșei. „Cei patru mari" (Cristea, Vulpe, Brenci, Munteanu) afectați de eșecul de simbătă nu puteau lăsa să se repete înfrîngerea lor în bloc, care, deocamdată — la nivelul de pregătire al celorlalți schiori — este o pură întîmplare. Dacă slalomul uriaș n-a fost prea lung (1000 m) și nici structura porților prea complicată, dificultatea a constituit-o placa de gheață pe care s-a desfășurat, ca și permanenta înclinare laterală a pîrtiei aleasă astfel din cauza lipsei zăpezii. Traseul, cu startul fixat în vecinătatea stației telefericului, a continuat pe lîngă cabana Vîrful cu Dor spre Valea Dorului, oferind o priveliște de ansamblu turiștilor veniți să schieze și obligați să privească din cauza durității excesive a zăpezii înghețate.

La seniori lupta a fost dîrză între cei patru candidați prezumtivi, obligați să speculeze fiecare metru de teren și fiecare schimbare de direcție spre a se departaja. Cursa a fost, totuși, prea scurtă și cu destul de puține elemente de dificultate tehnică, ceea ce a făcut ca primii trei clasați să fie despărțiți doar de o zecime de secundă. De altfel și restul clasamentului este foarte dens, oferind imaginea unei omogenități asigurată ieri de condițiile organizatorice ale cursei. Marin Focșeneanu — cîștigătorul slalomului — a trebuit să se mulțumească cu locul V, avînd în schimb compensația locului 1 la combinată. C. Bălan s-a clasat și mai modest, dar a avut și el satisfacția clasării la combinată. Tonică este prezența din ce în ce mai agresivă a unor tineri promovați din rîndurile juniorilor (Paul Ivănescu, Nicolae Ghimbășeanu și I. Bobiț) capabili să răstoarne orice pronostic. La fete, Ioana Belu a repetat victoria. În schimb, talentata Daniela Munteanu, pe care o vedeam principala sa rivală, caută o formă rătăcită (se pare) încă de la începutul sezonului. Iată acum rezultatele tehnice: SLALOM URIAȘ SENIORI: 1. Gheorghe Vulpe (Dinamo) 45,6, 2—3. Dan Cristea (Dinamo) și Dorin Munteanu (A.S.A.) 45,7, 4. V. Brenci (A.S.A.) 45,9, 5. M. Focșeneanu (C.S. Sinaia) 46,3, 6. St. Moldoveanu (Caraiman Bușteni) 46,7 ; SENIOARE : 1. Ioana Belu (A.S.A.) 52,1, 2. Elena Neagoe (Caraiman) 56,3, 3. Maria Șupeală (C.S. Sinaia) 59,4; JUNIORI MARI: 1. V. Căciulă (C.S. Sinaia) 56,1 2. C. Tecușan (C.S. Sinaia) 58,1, 3. S. Radu (Voința Sinaia) 61,7 ; JUNIORI MICI: 1. C. Negulescu (Sc. sp. Sinaia) 40,8, 2. Fl. Juncu (Voința Sinaia) 41,1, 3. C. Nițoi (Sc. sp. Sinaia) 42,6; JUNIOARE MICI : 1. Daniela Croner (C.S. Sinaia) 51,5, 2—3. Maria Bucur (C. S. Sinaia) și Carmen Enache (Caraiman) 56,0.

★

La „Cuibul Dorului", fondiștii s-au întrecut și ei într-un concurs cu același nume („Cupa 16 Februarie") și în aceeași harnică și reușită organizare a arbitrilor sinăieni. Meritele organizatorilor sînt cel puțin egale cu ale concurenților cu care au înfruntat împreună o vreme nefavorabilă pentru concurs Iată rezultatele: 15 KM SENIORI : 1. Gh. Păunescu (C.S. Sinaia) 56,41, 2. Ion Mușat (C.S. Sinaia) 58,05, 3. V. Chivu (C.S. Sinaia) 59,55; 8 KM JUNIORI: 1. Dinu Clinci (C.S. Sinaia) 22,03, 2. C. Mîndruș (C.S. Sinaia) 22,41, 3—4. Ion Păunescu (C.S. Sinaia) și Ștefan Pințoi (Unirea Azuga) 25,15; 5 KM SENIOARE: 1. Cecilia Dedu (C.S. Sinaia) 31,35, 2. Alex. Cojocaru (C.S. Sinaia) 33,12, 3. D. Popa (C.S. Sinaia) 37,18; 3 KM JUNIOARE: 1. M. Tocitu (C.S. Sinaia) 14,05, 2—3. M. Petcu și R. Kulman (Unirea Azuga) 16,43; 3x5 KM JUNIOARE: Unirea Azuga; 3x5 KM JUNIORI: C.S. Sinaia ; „Cupa 16 Februarie" a fost cîștigată la băieți de Clubul sportiv Sinaia, iar la fete de Centrul Teșila.

Mihai BIRA

— ATLETISM —

PARTICIPARE NUMEROASĂ LA CONCURSUL DIN CAPITALĂ

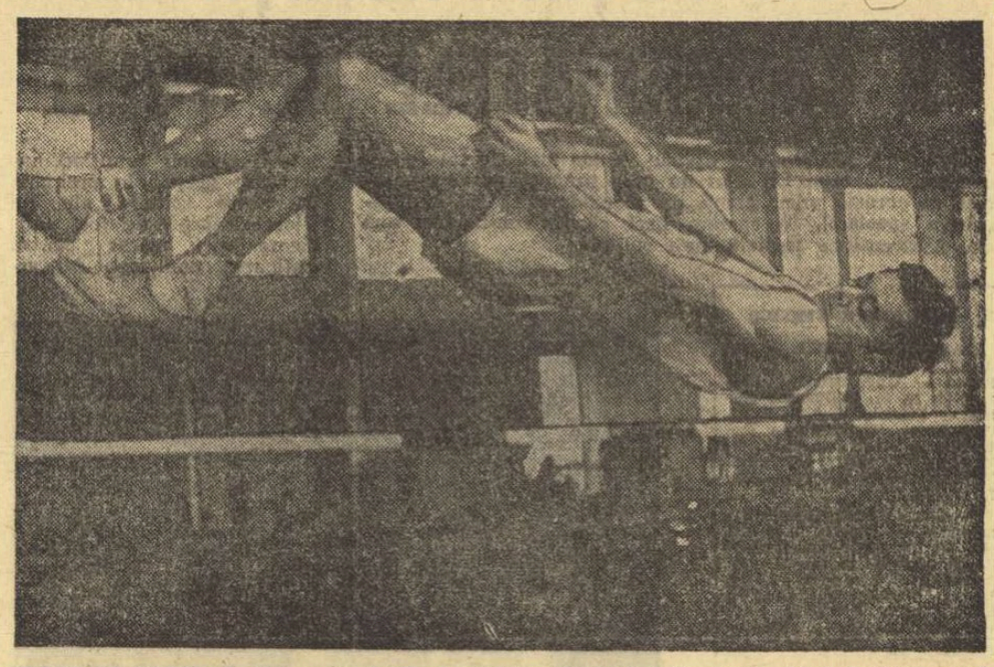

CEZAR DRĂGANIȚĂ, din sectorul IV, a participat la mai multe probe obținînd cîteva rezultate promițătoare.

● Din nou concurs de atletism în sala de la „23 August". De data aceasta majoritatea participanților n-au fost atleți cunoscuți, ci tineri care se află undeva la început de drum către performanța sportivă. Sub cupola palatului atletismului au fost reuniți reprezentanți ai celor 8 sectoare bucureștene, într-o competiție organizată de Comitetul municipal al U.T.C. dotată cu Cupa congresului al IX-lea al Uniunii Tineretului Comunist.

Concursul s-a bucurat de o participare masivă și de o organizare la înălțimea evenimentului. În afara competiției oficiale au luat parte și o serie de atleți bucureșteni, care și-au verificat posibilitățile cu o săptămînă înaintea campionatelor republicane pe teren acoperit ale seniorilor.

Cîteva dintre rezultatele înscrise în foile de concurs : **BĂIEȚI : 60 m :** M. Lega (sect I) 7,4 (în serii 7,3), M. Mitrea (IV) 7,5, C. Călin (IV) și C. Drăgăniță (IV) 7,5 : **lungime :** M. Lucaci (VII) 6,22, C. Drăgăniță 5,85, C. Călin 5,68 ; **înălțime :** Șt. Vasiloancă (VII) 1,68, M. Buligă (VII) 1,60 ; **greutate :** Al. Drăghiță (IV) 10,89, D. Mîndruțeanu (VIII) 9,95 ; **FETE : 60 m :** Sm. Panait (VIII) 8,7, Ec. Teodorescu (IV) 9,0. El. Rîșniță (VIII) 9,0 ; **lungime :** D. Cojocaru (VI) 4,53, A. Ștefănescu (IV) 4,17, C. Enache (IV) 4,17 ; **înălțime :** M. Ionescu (VII) 1,30 ; **greutate :** D. Lund (IV) 9,65.

Și acum pe cei în afara concursului : **seniori : 60 m :** A. Munteanu și Gh. Zamfirescu 6,8 — record republican egalat, D. Hidișanu 6,9 ; **60 mg :** Z. Sebestien 8,3 ; **lungime :** D. Bădină 6,95 ; **senioare : 60 m :** Aura Petrescu - Mărășescu, 7,7 ; **lungime :** Maria Salamon 5,47. **(Nicolae D. NICOLAE,** coresp.).

● Pentru a participa la întrecerile campionatelor republicane de seniori din 13 și 14 februarie concurenții trebuie să fi realizat în 1970 (aer liber) sau în 1971 (concursuri de sală) următoarele baremuri ; **SENIORI :** 60 m — 7,0 (sau 50 m — 5,9 sau 100 m — 10,8), 60 mg — 8,8 (sau 50 mg — 7,5 sau 110 mg — 15,3), înălțime — 1,91 m, lungime — 7,10 m, triplu — 14,50 m, prăjină — 4,20 m, greutate — 14,00 m ; senioare : 60 m — 7,8 (50 m — 6,7 sau 100 m — 12,5), 60 mg — 8,9 (50 mg 7,7 sau 100 mg — 14,9), lungime — 5,60 m, înălțime — 1,55 m, greutate — 12,00 m.

● În cadrul unui concurs desfășurat la Timișoara sprinterul **Tamas Szabo** (Politehnica) a egalat recordul cursei de 60 m cu 6,8. Alte rezultate : lungime : **N. Petcu** (Lic. 4) 6,81 m ; 60 mg : **Petcu** 8,3 ; 60 m f : **Mariana Mihăilescu** (C.F.R.) 8,2 ; 60 mg : **Gerda Kovacs** (Lic. 4) 9,8 — rec. județean. **(Emil GROZESCU** — coresp.).

— PATINAJ —

DE CE SÎNT JUNIORII MAI BUNI DECÎT SENIORII ?

În ciuda capriciilor acestei ierni, patinatorii de viteză, aflați în pregătire la Tușnad, s-au bucurat de condiții meteorologice mult mai favorabile decît în anii trecuți, lacul Ciucaș fiind înghețat de la 15 decembrie și pînă la recenta finală pe țară a campionatelor naționale, rezervate juniorilor și seniorilor. În consecință, se poate afirma, fără teama de a greși, că majoritatea alergătorilor fruntași au avut posibilitatea să treacă de la pregătirea pe... uscat, direct la cea pe gheață, ceea ce îndreptățea să sperăm că la actul final al campionatelor se vor corecta multe recorduri ale „inelului de gheață" din Tușnad. Previziunile însă s-au adeverit numai în parte, întrucît am numărat pe degetele unei singure mîini viteziștii care au progresat. Și aceștia au fost : **Victor Sotirescu, Dan Lăzărescu** (Dinamo București), **Andrei Okoș** și **Alexandru Boer** (Dinamo Brașov), care au reușit pentru prima oară să parcurgă 5 000 m pe o pistă din țară sub 9 minute. Restul viteziștilor (cu excepția tinerilor patinatori Mihai Bărbulescu și Ludovic Coroș, aflați în primii ani de seniorat) s-au comportat slab, fiind depășiți în unele probe de Zoltan Șandor, Eugen Imecs și alți juniori.

Explicația superiorității juniorilor asupra unor patinatori cu vechi state de activitate este simplă : în timp ce unii au respectat judicios programul zilnic de antrenament, ceilalți în loc să se refacă după eforturile depuse pe gheață, stăteau mai mult prin baruri, fumînd sau consumînd alcool, își pierdeau timpul la dans sau la diverse distracții nocturne. Credem că antrenorul clujean, **Zoltan Szekely** (ai cărui elevi nu au urmat programul indicat în perioada cît a lipsit din țară) va sancționa exemplar pe cei care au considerat prezența lor la Tușnad ca pe o simplă vacanță de iarnă.

Forul de resort și cadrele tehnice, care în treacăt fie spus sînt insuficiente pentru fetele și băieții a căror prezență se face din ce în ce mai simțită pe pistele de gheață, au datoria să supună unei atente pregătiri elementele remarcate în finala de la Tușnad. Rețetele se cunosc, metodele de instruire de asemenea. Vrem numai să amintim că cei care vor ignora pregătirile din cursul verii, vor suferi cu siguranță în sezonul competițional. Și încă ceva, deosebit de important pentru viitorul patinajului în condițiile în care nu se întrezărește construirea unei piste artificiale :

1. Se impune mărirea „inelului de gheață" de la Tușnad (333,333 m) la dimensiuni olimpice (400 m), ceea ce va schimba raportul de alergare în favoarea liniei drepte ;

2. Se simte nevoia mecanizării pregătirii gheții, procurîndu-se o mașină specială în acest scop.

Numai realizîndu-se aceste doleanțe se poate aștepta o creștere substanțială a performanțelor, deoarece se asigură o gheață de bună calitate chiar și la o temperatură de zero grade.

Tr. IOANIȚESCU

Doi dintre puținii seniori care și-au onorat cartea de vizită : Alexandru Boer (stînga) și Andrei Okoș, ambii de la Dinamo Brașov.

Foto : N. DRAGOȘ

★ ★ ★

ȘTIRI... REZULTATE... CONCURSURI...

● **După** cum am anunțat, țara noastră a fost reprezentată, pentru prima oară, la campionatele europene de la Leningrad de viteziста Maria Tașnadi. Alergătoarea bucureșteancă a obținut următoarele rezultate: *500 m* — Ludmila Titova (U.R.S.S.) 45,54 sec., 26. Maria Tașnadi 51,28 (din 29 de concurente), *1000 m* — Ludmila Titova 1:36,1., 3. Maria Tașnadi 1:53,6 *1 500 m* — Nina Statkevici (U.R.S.S.) 2:25,5... 27. Maria Tașnadi 2:45,1. Neclasîndu-se între primele 16 concurente după triatlon, reprezentanta noastră n-a mai luat startul în proba de 3000 m.

● Campionatele naționale rezervate senioarelor au fost amînate, întrucît la data respectivă cîteva viteziste fruntașe se aflau în concursuri peste hotare Forul de resort a stabilit ca întrecerile să fie reprogramate în zilele de 19 și 20 februarie pe pista lacului Ciucaș din Tușnad, unde vor avea loc, în același timp, și disputele juniorilor mari și seniorilor, contînd pentru „Cupa României".

● Patinoarul artificial din Galați va găzdui între 10—14 februarie finala pe țară a campionatului republican de copii la patinaj artistic.

— SCRIMĂ —

ATENȚIE LA SPADASINUL GABRIEL DINESCU !

Surprize, aproape pe toată linia, în campionatul Bucureștiului, al trăgătorilor aspiranți la categoria I și maeștri... Cea mai spectaculoasă a realizat-o Gabriel Dinescu, în proba de spadă : după mai puțin de un an de pregătire, elevul antrenorului C. Ciocîrlie a reușit să cîștige finala, disputată în compania unor trăgători cu mulți ani de activitate. La 17 ani, Gabriel Dinescu (clasa a XI-a, Liceul nr. 36) promite o ascensiune vertiginoasă. Clasament: 1. **Dinescu (Steaua) 4 v.; 2. Micu (IEFS) 3 v.; 3. Zanea (Univ.) 3 v.; 4. Stancu (Univ.) 2 v.; 5. Gavrilescu (Progr.) 2 v.; 6. Voicu (CSS) 1 v.**

A doua surpriză a fost înregistrată la sabie, probă în care experimentatul Gh. Gaidariuc (CSS) n-a reușit de fel să se „vadă". S-a detașat, în schimb, tenacele Ion Petrică, foarte decis în finală, unde l-a întrecut în baraj (5—3) pe Waldmann. Clasament: **1. Petrică (Șc. sp. 1) 4 v. d. b., Waldmann (CPMB) 4 v. d. b. ; 3. Pantelimonescu (Șc. sp. 1) 3 v. ; 4. Șerban (CPMB) 3 v.; 5. Dobre (Viit.) 1 v. ; 6. Dobrotan (CPMB) 0 v.**

Un asalt de baraj a fost necesar și pentru stabilirea cîștigătorului probei de floretă băieți. A învins Gh. Niculescu, cu 5—4, după o dispută epuizantă cu Al. Ionescu. Și aici este de consemnat o absență surprinzătoare în turneul final: M. Chiș (IEFS). Clasament: **1. Niculescu (CSS) 4 v. d. b.; 2. Ionescu (Univ.) 4 v. d. b; 3. Bejan (Progr.) 3 v.; 4. Chișiu (Univ.) 2 v.; 5. Alexe (Șc. sp. 1) 2 v.; 6. Taran (Viit.) 0 v.**

Floretistele și-au desemnat cîștigătoarea în persoana unei trăgătoare care și-a îmbunătățit simțitor tehnica, Mariana Ostafi. O evoluție remarcabilă a avut și Doina Priscorniță. Clasament: **1. Mariana Ostafi (Viit.) 5 v.; 2. Doina Priscorniță (IEFS) 3 v.; 3. Eva Palko (Progr.) 3 v.; 4. Florica Tudor (Steaua) 2 v.; 5. Aurora Crișu (Viit.) 2 v.; 6. Eva Ilies (IEFS) 0 v. (t. st.).**

— Lupte —

CAMPIONII ȘCOLILOR PROFESIONALE ALE M.I.C.M.

Orașul Cîmpulung Mușcel a găzduit timp de trei zile faza finală la lupte, organizată de M.I.C.M., la care au participat elevi din 17 localități din țară (24 școli profesionale), însumînd aproximativ 100 concurenți

IATĂ CAMPIONII: *greco-romane:* 48 kg — C. Banica (C. Lung.), 52 kg — I. Dulică (C. Lung), 56 kg — I. Nuc (U.M. Timișoara), 60 kg — I. Miu (Electromagnetica Buc.), 65 kg I. Stoian (Electromagnetica Buc), 70 kg — C. Pîrlog (Semănătoarea Buc.), 75 kg — I. Coandă (Timpuri Noi Buc.), 81 kg — D. Muraru (C. Lung), 87 kg — M. Copolovici (U.C.M. Reșița), +87 kg — V. Crister (Electroputere Cv).

Libere: 48 kg — Gh. Ștefan (Electromagnetica Buc.), 52 kg — I. Nicolae (U.M. Tîrgoviște), 56 kg — V. Voicu (U.M. Tîrgoviște), 60 kg — Gh. Croiu (Mașini Electrice Buc.), 65 kg — C. Fodore (St. roșu Bv.), 70 kg — N. Dragomir (Hidromecanica Bv.), 75 kg — M. Straton (Electronica Buc.), 81 kg — I. Carlota (Hidromec. Bv.), 87 kg — H. Wilhelm (Hidromecanica Bv.), +87 kg — M. Chibuși (Hidromecanica Bv.).

Clasament pe școli și stiluri: greco-romane: 1. Grupul școlar U.M.M. C. Lung Mușcel 37 p, 2. Timpuri Noi Buc. 20 p, 3. Hidromecanica Bv. 16 p; *libere:* 1. Electroaparataj Buc. 28 p, 2. Hidromecanica Bv. 20 p, 3. I.M.U. Medgidia 18 p.

Decebal RADULESCU, coresp.

— TENIS —

(Urmare din pag. 1)

toarele competiții interne și internaționale, la care jucătoarele noastre vor lua parte în acest sezon.

Dintre concurentele junioare, prezente la startul întrecerilor, cele mai bune s-au dovedit a fi Mariana Simionescu, Elena Takacs, Anca Florești eanu și Virginia Ruzici, toate patru fiind incluse în lotul de tineret care va intra, într-un viitor foarte apropiat, în importanta întrecere „Cupa Annie Soisbault".

În întrecerile eliminatorii și apoi în cadrul grupei unde meciurile se dispută sistem turneu, o frumoasă comportare a avut jucătoarea dinamovistă Mariana Simionescu Ea nu a pierdut nici un meci, astfel că hotărîrea federației de a o introduce în lotul de tineret al țării este salutară. Iată rezultatele din întîlnirile junioarelor : Lucia Romanov — Cristina Bădin 6—2, 6—2, Adriana Călina — Sanda Guțu 6—4, 6—2, Mariana Hadgiu — Mia Romanov 6—1, 6—1, Mariana Ilie — Mariana Simionescu 6—3, 6—0, Mihaela Dimitriu — Mihaela Comănescu 6—1, 6—2, Virginia Ruzici — Doina Ionescu 6—2, 6—1, Elena Takacs — Cristina Bădin 6—1, 6—3, Anca Florești eanu — Adriana Călina 3—6, 6—4, 6—5, Mariana Simionescu — Mariana Hadgiu 6—2, 6—3.

După întrecerile eliminatorii, simbătă și duminică s-au disputat meciurile sistem turneu din cadrul celor două grupe. În prima grupă (Elena Takacs, Mariana Simionescu, Anca Florești eanu, Virginia Ruzici), lupta pentru ocuparea locului I s-a dat între Elena Takacs și Mariana Simionescu. Dacă Simionescu ar fi cîștigat în două seturi întîlnirea cu Florești eanu, ea s-ar fi clasat pe primul loc. Cîștigînd, însă, cu 2—1 (6—1, 5—6, 6—2) Simionescu este la egalitate de puncte cu Takacs. Din acest motiv, și întrucît după un meci jucat Ruzici s-a retras din concurs (regulamentul neprevăzînd dacă meciul jucat rămîne valabil sau se anulează), arbitrul principal al concursului, Florian Marinescu, a stabilit următorul clasament : 1—2. Mariana Simionescu, Elena Takacs, 3. Anca Florești eanu, 4. Virginia Ruzici.

În cadrul grupei a doua (Adriana Călina, Mariana Hadgiu, Mihaela Dimitriu și Cristina Bădin) a mai rămas de disputat finala între Călina — Hadgiu, așa încît pînă la ora închiderii ediției nu s-a putut întocmi clasamentul. Rezultatul acestei întîlniri și clasamentul grupei (locurile 5—8) le veți afla în ediția de marți a ziarului.

Concursul republican de sală

D. HĂRĂDĂU (SENIORI) ȘI T. MARCU (JUNIORI) — PE PRIMUL LOC

HUNEDOARA, 7 *(prin telefon).* În ultima zi a concursului republican de sală, disputat în sala Constructorul din localitate, au continuat întîlnirile pentru stabilirea ocupanților locurilor I—IV. Iată cum arată clasamentul grupei I juniori: I — *T. Marcu* (Steagul roșu Brașov), II — C. Curcă (Progresul Buc.), III — Gh. Mălfai (Sc. sp. Tg. Mureș), IV — A. Roșianu (Steaua). Clasamentul grupei I seniori: — *D. Hărădău* (Steaua), II — I. Santei (C.S.U. Construcții Buc.), III — I. Kerekeș (St. roșu Bv.), IV — V. Marcu (Dinamo Buc.). Din cauza orei tîrzii de disputare a meciurilor, clasamentele grupelor secunde ale juniorilor și seniorilor vor fi publicate în numărul de marți al ziarului nostru. Dintre toate meciurile disputate de-a lungul unei săptămîni, cel mai spectaculos a fost acela dintre *I. Santei și I. Kerekeș.* Timp de trei ore și zece minute, cei doi tenismani au avut, pe rînd, șansa de a-și adjudeca victoria. Pînă la urmă a cîștigat Santei (5—7, 7—6, 7—5), care a dat dovadă de un plus de condiție fizică. Alte rezultate înregistrate simbătă și duminică: C. Curcă — A. Roșianu 6—5, 5—6, 6—5, C. Ionescu — D. Breazu 6—5, 6—5, R. Giurgiu — F. Manea 6—4, 6—4, D. Hărădău — V. Marcu 7—6, 7—6, V. Sotiriu — Z. Nemeș 6—1, 6—4, R. Scheuchenstein — I. Milian 6—2, 6—2, G. Neacșu — D. Mocanu 6—2, 6—4. Iată și cîteva rezultate din *întîlnirile de dublu:* Mocanu, Mirea — Ionescu, Soare 6—2, 6—3, Horvath, Galamboș — Viziru, Hărădău 7—6, 6—7, 6—4. Kerekeș, Neacșu — Manea, Breazu 6—1, 6—0, Santei, V. Marcu — Horvath, Galamboș 6—3, 6—3, Nemeth, Almăjan — Mocanu, Mirea 6—4, 6—4. Kerekeș, Neacșu — Scheuchenstein, Dragotă 6—2, 6—2, D. Hărădău, T. Marcu (cuplul lotului nostru pentru „Cupa Galea") — Curcă, Roșianu 6—3, 6—3.

S. IONESCU

FOTBAL

PE AGENDA ACTUALITĂȚII

ÎN AMICALELE DE IERI, DIVIZIONARELE A PUSE LA ÎNCERCARE DE CĂTRE SPARING-PARTENERI

Ieri, în Giulești, echipa de tineret-rezerve a Rapidului a întîlnit în meci de verificare pe divizionara C, Comerțul Alexandria. Giuleștenii au cîștigat partida cu scorul de 2—0 (1—0). În imaginea realizată de fotoreporterul nostru Theo Macarschi, apărarea oaspeților respinge un atac inițiat de către Apostol.

PROGRESUL BUCUREȘTI — DUNĂREA GIURGIU 1—1 (1—0)

Terenul desfundat a constituit un serios obstacol pentru jucători. Totuși, de-a lungul celor 90 de minute, s-a jucat într-un ritm viol, cu multă risipă de energie, dar s-au creat puține faze la cele două porți. Jucătorii de la Progresul au controlat mai bine mijlocul terenului, au accelerat ritmul jocului atunci cînd au intrat în posesia balonului și au hărțuit în majoritatea timpului apărarea adversă. Echipa antrenată de Mîndru, Dunărea Giurgiu, a pus accentul în prima parte pe apărare, fiecare jucător luptînd mult pentru recuperarea balonului.

În repriza I, după cîteva ratări, bucureștenii au deschis scorul în min. 28, cînd Dumbravă a executat foarte bine o lovitură liberă de la 18 m, făcînd inutil plonjonul lui Purcaru. În partea a doua, Progresul a avut mai mult inițiativa, dar a ratat o bună ocazie prin M. Sandu. Giurgiuvenii au egalat prin Țigănilă (min. 81). În ultimele minute, I. Dinu a fost scos de antrenori pentru încercare de lovire a adversarului. A arbitrat bine S. Mincă.

PROGRESUL: Zamfir (Manta, min. 46) — **V. Popescu, Măndoiu, Grama, Dumbravă** (A. Constantinescu, min. 46), **Tănăsescu, D. Popescu** (I. Dinu, min. 46), **I. Sandu** (Alecu, min. 61), **D. Georgescu, Raksi** (M. Sandu, min. 46), **Matei** (Năstase, min. 46).

DUNĂREA: Purcaru (Voinea, min. 65) — **Iacob, Cojocaru, Bălosu, Rădoi** (Tudor, min. 63), **Sandu** (Ivan, min. 76), **Grădinaru, Leșeanu** (Țigănilă, min. 76), **Mustață, Cristache** (Popa, min. 76), **Lungu** (Manciu, min. 46).

V. CRISTESCU

TRACTORUL BRAȘOV — PETROLUL PLOIEȘTI 1—1 (1—1)

După două săptămîni de pregătire la Predeal, echipa Petrolul a coborît ieri în Brașov, pentru a susține primul meci din anul 1971. Tractorul a fost un partener excelent, ambițios. De altfel, pînă în prezent, brașovenii au mai multe partide de verificare. Decalajul acesta dintre stadiile de pregătire ale celor două echipe a fost neutralizat în mare măsură de diferența de nivel dintre o reprezentantă a diviziei A și una din C. Rezultatul a fost stabilit în prima repriză de **Dridea** (min. 32), dintr-o centrare a lui Moraru și **Humelnicu** (min. 40), dintr-un șut de la distanță. Nu numai scorul, dar și jocul a fost echilibrat. Pe un teren acoperit cu zăpadă mingea prindea viteză mare. Aceste condiții au determinat în parte aspectul alert al jocului, viteza combinațiilor, precum și unele greșeli de ordin tehnic. Gazdele au folosit întregul lor lot, în timp ce Petrolul a aliniat două garnituri sensibil egale.

În prima repriză, antrenorul Cernăianu a trimis în teren pe: **M. Ionescu — Gruber, Bădin, Uncheașu, Mocanu, Moraru, Iuhasz, Grozea, Ciupitu, Dridea, Petruț**, iar în a doua următoarea formație: **Stelian — Constantinescu, Mierluț, Spiridon, N. Ionescu, Dincuță, Cringașu, Cotigă, Oprișan, Stroe, Ciucu.** Au asistat la această întîlnire peste 1 000 de spectatori pe o vreme rece.

Remus BOGDAN

METROM BRAȘOV — C.F.R. CLUJ 3—0 (0—0)

În ciuda timpului nefavorabil, a terenului acoperit cu zăpadă, jocul a fost frumos, viol, ambele echipe făcînd multă risipă de energie. Feroviarii clujeni la primul lor joc din anul acesta, au corespuns sub aspectul pregătirii fizice. Elevii lui Vl. Grosaru, mai avansați în pregătire, au abordat jocul cu mult elan, reușind să se impună în partea a doua, cînd au și înscris cele trei goluri prin **Darie** (min. 73 și 79) și **Petrescu** (min. 65). În acest joc clujenii au utilizat două formații. În prima parte au jucat: **Ocea — Burlacu, Soos, Fanea, Roman, M. Bretan, Cojocaru, S. Bretan, Matei, O. Ionescu, Petrescu.** În repriza a doua: **Naghel — Hormat, Cojocaru, Dragomir, Vișan, Roman, Tegean, Sorin Bretan, P. Popescu, O. Ionescu, Petrescu.**

La **METROM BRAȘOV** au jucat: Smeu (Szalad), — Răduț, Grecea (Staicu, min. 46), Ochea, Bădițoiu (Sișcă, min. 46), Gabor (Petrescu, min. 46), Roman, Gane, Ferenț, Furnică (Cheresteș II, min. 75), Nicolae (Darie, min. 46).

C. GRUIA, coresp. principal

MUSCELUL CÎMPULUNG — F.C. ARGEȘ 0—4 (0—2)

CÎMPULUNG, 7 (prin telefon). Peste 4 000 de spectatori au ținut să fie prezenți la întîlnirea dintre F.C. Argeș și formația locală Mușcelul din campionatul județean.

Deși terenul a fost dificil (în prima repriză înghețat „tun", iar în cea de a doua... moale ca o cocă) partida a fost interesantă, cu multe faze spectaculoase, create, în special, de Dobrin...

Argeșenii s-au mișcat în general bine, dar valoarea modestă a adversarilor lor nu ne dă putința să apreciem, cu certitudine, posibilitățile lor actuale.

Au înscris **Radu** (min. 20 și 35) și **Dobrin** (min. 55 și 89).

F.C. Argeș a aliniat următoarea formație (toate schimbările au fost efectuate la pauză): **Niculescu (Ariciu — Crăciunescu, Olteanu, Vlad, Neculce (Jercan), Prepurgel (Ștefănescu), Roșu (M. Popescu), Radu (Dobrescu), Frățilă (Iancu), Dobrin, Jercan (D. Ștefan).**

A arbitrat foarte slab C. Tănase (Cîmpulung).

D. GRAUR

SPORTUL STUDENȚESC FLACĂRA ROȘIE 3-0 (2-0)

Ieri dimineață, pe stadionul Politehnica, Sportul studențesc a întîlnit, într-o partidă amicală, divizionara C Flacăra roșie. Confirmînd forma bună arătată în ultimele meciuri de verificare, studenții au cîștigat cu 3—0 (2—0). În prima repriză au înscris Kraus și Pană, iar după pauză Sava, care și-a făcut reintrarea după accidentul suferit în luna august. Joi, tot pe stadionul Politehnica, de la ora 15, Sportul studențesc va primi replica Universității Craiova.

UNIVERSITATEA CRAIOVA — C.S.M. SIBIU 3—1 (1—0)

CRAIOVA, 7 (prin telefon). În fața formației sibiene, studenții au avut o evoluție mai bună decît în meciul cu F.C. Caracal. Trecerea lui Niță ca vîrf de atac a dat un plus de agresivitate acțiunilor ofensive realizate de gazde. Au înscris I Bălan (min. 20), Niță (min. 73) și Ivan (min. 74), respectiv Stoicescu (min. 89). Universitatea a folosit următorii jucători: **Pilcă — Niculescu, Smarandache (Bitlan), Deselnicu, Lepădatu (Velea), Strîmbeanu (Boșoteanu), Ivan, Niță (Martinovici), Donose (Niță), Oblemenco, Bălan (Tarălungă).** (V. POPOVICI, coresp.)

CRIȘUL ORADEA — A.S. ARMATA TG. MUREȘ 1—0 (1—0)

ORADEA, 7 (prin telefon). O utilă partidă de verificare între fruntașele celor două serii ale diviziei B. Gazdele au acționat mai decis în atac, iar oaspeții (din rîndurile cărora au lipsit Caniaro, Dondoș și Ispas — accidentați) s-au apărat foarte bine (fundașul Czako a respins de trei ori de pe linia porții). Unicul gol a fost marcat de Neșu, în min. 28. **(I. GHIȘA, coresp. principal)**

GLORIA BISTRIȚA — JIUL PETROȘANI 1-0 (0-0)

După două săptămîni de pregătire fizică la Sîngiorz Băi, Gloria a susținut primul meci amical, întîlnind Jiul, de care a dispus cu 1—0, prin golul marcat de Mureșan (min. 63). **(I. TOMA, coresp.)**

TEXTILA BUHUȘI — CEAHLĂUL P. NEAMȚ 0—2 (0—0)

BUHUȘI, 7 (prin telefon). Oaspeții au realizat victoria prin golurile înscrise de Niță și Stîngaciu. De remarcat că săptămîna trecută, cele două echipe s-au întîlnit la P. Neamț, unde textiliștii au cîștigat cu 1—0. **(I. VIERU, coresp.)**

În alte meciuri: Olimpia Satu Mare — Rapid Satu Mare 14—2 (6—1); Someșul Satu Mare — Chimistul Baia Mare 2—1 (1—1); Metalurgistul Cugir — Aurul Zlatna 4—0 (4—0); C.F.R. Sighișoara — Gaz metan Mediaș 3—1 (1—0).

OBLEMENCO ȘI COLEGII LUI VOR FI MAI PRODUCTIVI IN RETUR

● Ivan și Strîmbeanu sînt refăcuți ● Boșoteanu a devenit inginer agronom ● Obiectivul Universității: locurile 1-3

În biroul antrenorilor de fotbal de la stadionul Central din Craiova, atmosfera era încărcată. Cele două părți, antrenorii Universității și gospodarii stadionului, își susțineau cu tărie punctele de vedere. După replica acestora din urmă, ne-am dat seama despre ce era vorba. Cele cîteva zile mohorîte ale lui februarie, cu ploaie și ninsoare, au amintit tuturor că iarna n-a trecut încă. Intemperiile au pus în stare de alertă pe administratorii terenurilor de fotbal. Într-o asemenea situație se găseau și cei din Craiova.

— Aici, oricum, nu se poate. N-aveți unde. Pe „Central" este apă... Terenul cu zgură — știți cum e... N-a venit compresorul și nu-i tăvălugit. Pista-i moale și trebuie s-o păstrăm pentru concursurile de atletism. Așa că, tot la „Tineretului" vă antrenați. Pe teren, ori pe pistă... se găsește un loc!

Șt. Coidum și Gh. Nuțescu au cedat. După cîteva minute, antrenorii și jucătorii Universității au plecat spre fosta lor bază sportivă.

...„Tineretul" este încă în reparație: se lucrează la vestiare, la demolarea unei părți a peluzei. În tribune — cîțiva elevi de la „Frații Buzești", care, probabil, în pauza dintre orele de matematică, fizică și chimie, au dorit să-i vadă pe studenți cum se pregătesc. Terenul mustește de apă. Pista e la fel, totuși pe o parte a ei, cea din spatele porții de la peluză, s-a găsit un loc unde s-a desfășurat antrenamentul. Spațiul redus a afectat, desigur, durata și calitatea unor exerciții. S-a lucrat numai cu balonul: pase, conducerea mingii, tras la poartă. În partea a doua a ședinței, lotul a fost împărțit în două și, pe teren, a avut loc un joc de 20 de minute.

...Sîntem din nou în biroul antrenorilor de la stadionul Central. Dialogul cu Șt. Coidum se leagă ușor.

— **La Sinaia ați încheiat prima etapă de pregătire. La ce concluzii ați ajuns?** — întrebăm pe Șt. Coidum.

— Am realizat multe lucruri bune — ne răspunde el — deoarece am avut condiții optime de cazare, masă, precum și de antrenament. Relieful stațiunii este ideal pentru ce-am dorit să facem: pregătire fizică. În cele 16 zile, de la 15 la 31 ianuarie, s-a lucrat intens. Am condus 25 de ședințe. Un antrenament a ținut între 50 și 90 de minute. S-au făcut crosuri de 3 pînă la 12 km, s-a alergat în pantă, acestea pentru ca fiecare jucător să aibă o bună rezistență generală și specifică. Un accent deosebit l-am pus pe forță. Pe lîngă alergările efectuate în pantă și săriturile la coardă — cu o durată de 40 la 70 secunde, în serii de 2 la 4 —, am transformat holul vilei 12 a complexului Cumpătul în... sală de forță. S-a lucrat cu extensoare, s-a făcut gimnastică la sol.

— **Toți elevii dv. sînt în plenitudinea forțelor?**

— La ora aceasta — da. Să-i luăm pe fiecare: Ivan, complet refăcut după intervenția chirurgicală, a lucrat cot la cot cu ceilalți; colegul său de linie — Strîmbeanu a început pregătirea la 21 ianuarie și depune aceleași eforturi ca și cei care s-au antrenat de la 15 ianuarie. În schimb, Neagu și Mincă, reluînd pregătirile de-abia la 22 ianuarie, au încă un program deosebit de ceilalți și doctorul Frînculescu îi supraveghează în permanență.

— **Ați omis un nume.**

— Da, Boșoteanu. El n-a fost la munte, a rămas la Craiova. Acasă n-a stat degeaba. Dimpotrivă, a transpirat destul și a avut multe emoții. **Motivul?** Și-a susținut examenul de stat și acum este inginer agronom.

OBLEMENCO

— **Ce veți mai face pînă la prima confruntare oficială?**

— După cum ați văzut, de la înapoierea la Craiova, la toate ședințele lucrăm cu balonul pentru perfecționarea tehnicii și a tacticii. Numărul antrenamentelor l-am redus la 5 pe săptămînă, însă programul cuprinde o serie de meciuri amicale.

— **Cu ce echipe veți juca?**

— Printre altele, cu Sportul studențesc la București (11 februarie), cu Progresul la București (14 februarie), cu Jiul Petroșani la Craiova (18 februarie), din nou cu C.S.M. Sibiu — de data aceasta la Sibiu (28 februarie) și cu Electroputere la Craiova (4 martie). Intenționăm să susținem jocuri de verificare și în zilele de 21 și 25 februarie, însă pînă în prezent n-am găsit parteneri. Noi încă îi căutăm.

— **Pe ce loc v-ați propus să terminați campionatul?**

— Sperăm că ne vom clasa în primele trei locuri. Ca să realizăm acest obiectiv, care este atît al nostru, cît și al suporterilor Universității, mai trebuie să facem ceva, și anume să îmbunătățim jocul înaintașilor. Oblemenco și colegii lui ne-au promis că vor fi mai productivi în retur...

Pompiliu VINTILA

Cei doi învingători de la Rotterdam, Desmenez *(stînga) și* Gaudry *(dreapta), felicitați de o cunoștință a noastră:* Van Hanegem, *atacantul lui Feijenoord. Ultimul din dreapta, antrenorul federal francez* Gaby Robert.

SPRE O CUPĂ EUROPEANĂ A... „CONCURSURILOR ADIDAS"?

„Concursurile Adidas", organizate pentru tinerii care încep să se inițieze în tehnica fotbalului, cuceresc tot mai multe țări din Europa. Născute în Franța, după cum afirmă **„L'EQUIPE"**, ele au început să fie organizate treptat, în R. F. a Germaniei, Austria, Olanda. O întrecere după acest model a fost organizată și la noi, anul trecut, din inițiativa ziarului „Sportul". Mai mult, aceste concursuri au depășit frontierele Europei; sînt prezente acum în Africa, mai precis în Maroc, și chiar în Japonia.

Recent, a luat sfîrșit prima ediție din Olanda. Finala s-a desfășurat la cunoscutul centru tehnic de la Zeist, unde s-au prezentat cei mai buni 25 din cei 32 000 de tineri, între 10—16 ani, cîți au luat parte de la început. Învingătorii — **Bosman** (16 ani) și **Jansen** (13 ani) — au participat apoi la o finală internațională, reunind concurenți din Franța, Austria, Olanda, R. F. a Germaniei și din... Japonia, finală care a avut loc la Rotterdam, la mijlocul lunii trecute. Au ieșit învingători francezii **Desmenez** (13 ani) și **Gaudry** (16 ani).

Dar nu acest rezultat interesează, ci faptul că asemenea reuniuni ale tinerilor care învață tehnica fotbalului prin aceste concursuri stimulatoare încep să capete un caracter internațional, ceea ce a făcut pe unii specialiști străini să se gîndească la o Cupă europeană a **„elevilor fotbalului"**, pusă sub egida unui for internațional, U.E.F.A. sau F.I.F.A. Este o idee excelentă la care cei mai buni tineri fotbaliști români, remarcați recent în concursul similar organizat de ziarul nostru, ar putea lua parte.

O întrebare pentru antrenorii de la divizia C:

PROMOVAȚI, MULȚI! DAR, CÎȚI VOR JUCA?

Echipele de fotbal sînt în febra pregătirilor. (În țară sau în străinătate). Cine realizează acest lucru mai bine, vom vedea. Cert este faptul, de loc lipsit de importanță: în această iarnă, echipele noastre fruntașe au început pregătirile pentru noul sezon mult mai devreme ca în alți ani. Pînă și echipele de divizia C și-au scurtat vacanța. Și aici, din primele zile ale lui ianuarie, au avut loc ședințe de analiză, controale medicale, planuri de pregătire și, chiar deplasări la munte. Ceea ce nu-i rău. Numai că aceste eforturi se cer a fi materializate prin sporirea calității fotbalului practicat în campionat care, știm, nu de puține ori a lăsat de dorit.

Altceva am vrea însă să punem acum în discuție. O dată cu reluarea pregătirilor, antrenorii au făcut cunoscute numeroase promovări în loturile pe care le pregătesc, includerea în rîndurile primei echipe a multor juniori, „din pepinieră proprie". Avem și exemple: trei juniori promovați la C.I.L. Gherla, trei la Dacia Pitești, doi la Petrolul Tîrgoviște, trei la Dunărea Călărași, nouă (9) la Voința București, trei la Independența Sibiu, trei la Olimpia Giurgiu. Și lista ar putea continua.

Întrebarea care se pune este: cîți dintre acești juniori vor juca în echipele respective în viitorul sezon? Și în alți ani, cam în aceeași perioadă, aflam că au fost promovați juniori, că echipele de divizia C sînt adevărate pepiniere pentru sportul de performanță. Dar, cînd a fost vorba de meciurile oficiale, de puncte și locuri în clasament, antrenorii au uitat de „talentul", de „perspectiva" acestor băieți și au apelat la „jucători cu experiență", trecuți prin diviziile A și B, care să salveze formația de la... retrogradare. Tineretul a rămas pe banca rezervelor. Așa se explică faptul că atunci cînd a vrut să convoace cît mai multe „speranțe" la trialul pentru lotul de tineret, antrenorul federal Gheorghe Ola a constatat că aproape o treime din echipele de divizia C nu aveau trecut pe foile de arbitraj nici un jucător sub 21 de ani. Poate că anul acesta, situația nu se va mai repeta, iar juniorii promovați acum vor fi pregătiți cu multă grijă în această perioadă și folosiți, apoi, la meciurile acestei divizii, menită, după cîte știm, să... crească jucători. Să sperăm că așa va fi...

C. ALEXE

— VOLEI —

START PUȚIN PROMIȚĂTOR

(Urmare din pag. 1)

nu atît datorită virtuților lor în joc, cît mai ales replicii inadmisibil de slabe a băcăuanilor. Această partidă a arătat că ambele echipe au carențe în pregătire.

BAIMĂRENII ÎN NOTA OBIȘNUITĂ

Voleibaliștii de la **EXPLORĂRI B. Mare**, deținătorii lanternei, au înregistrat un nou eșec la scor sever în meciul de la Timișoara, cu **POLITEHNICA.** S-au remarcat Coste, Tănăsescu și Weiss (P). Corect arbitrajul cuplului V. Arhire din Brașov și C. Pitaru din Sibiu. **(I. STAN** — coresp.).

LA DISCREȚIA GAZDELOR

De la un capăt la altul, meciul **POLITEHNICA Galați — PETROLUL Ploiești** a fost dominat de gazde, superioare în toate compartimentele și îndeosebi la blocaj. S-au remarcat Stere și Udișteanu de la învingători. Au arbitrat corect V. Săndulescu și C. Nistor din București. **(Fl. BALAIȘ** — coresp.).

SURPRIZĂ LA BRAȘOV

După ce, în tur, pierduse acasă meciul cu **TRACTORUL, UNIREA TRICOLOR Brăila** și-a luat o nesperată revanșă la Brașov. Succesul oaspeților a fost asigurat de blocajul foarte bun și de apărarea în linia a doua. Brașovenii au evoluat inegal. Remarcați: Ferariu, Mănoiu (T), Ozun și Dumitru (U.T.). Arbitrii M. Albuț și Em. Costoiu din București au condus satisfăcător un meci greu. **(GH. CORCODEL** — coresp.).

CLASAMENT

1. Steaua	11	11	0	33: 2	22
2. Rapid	12	10	2	32:13	22
3. Politehnica Gl.	12	8	4	29:18	20
4. Dinamo	11	8	3	28:12	19
5. Polit. Tim.	12	6	6	22:24	18
6. I.E.F.S.	12	5	7	25:28	17
7. Unirea Tricolor Br.	12	5	7	20:28	17
8. Viitorul Bc.	12	5	7	16:30	17
9. „U" Cluj	12	4	8	20:29	16
10. Tractorul Bv.	12	4	8	17:27	16
11. Petrolul	12	4	8	15:26	16
12. Explorări B.M.	12	1	11	9:34	13

DE LA 2—0, LA... 2—3

Singura partidă feminină programată ieri în Capitală, **MEDICINA — FARUL,** a prilejuit un spectacol plăcut, atît datorită jocului celor două echipe, cît și răsturnării de scor, imprevizibilă la începutul meciului. Constănțencele cu patru junioare în sextetul de bază iau un start excelent, distanțîndu-se grație unui atac deosebit de eficace și a unui blocaj bine organizat. De partea cealaltă studentele (fără Venera Zaharescu) nu reușesc să stăvilească „avalanșa" adversă, lăsînd largi zone descoperite în linia de fund, sau bazîndu-și atacul doar pe forță și inspirația Evei Klein. De la 2—0 forța de penetrație a atacului constănțean scade, oboseala începe să-și spună cuvîntul și Medicina remontează 2—1 și apoi 2—2 la seturi. În „secvența" decisivă echilibrul de forțe se instalează pe teren, nici o echipă nereușind să ia un avantaj decisiv: 7—7, 8—8, 12—12. Cîteva greșeli consecutive la preluare ale voleibalistelor de la Farul și 3—2 pentru Medicina. Ne-au plăcut: **Emilia Cernega** (în mod special), **Maria Matei, Angela Morojanu, Doina Biji** de la Farul și **Eva Klein** de la Medicina. Foarte bun arbitrajul prestat de N. Gălășanu și G. Nedelcu. **(EM. F.).**

O PARTIDĂ MARATON

Aproape două ore și jumătate a durat disputa dintre **UNIVERSITATEA Timișoara** și **DINAMO.** Deși lipsite de aportul a trei titulare, gazdele au făcut un joc curajos, dar experiența bucureștencelor și-a spus, în cele din urmă, cuvîntul. S-au remarcat: M. Dobrogeanu, M. Dobîrtă, D. Coste (U), A. Constantinescu, H. Bogdan, M. Popescu (D). Cu scăpări, arbitrajul cuplului C. Pitaru din Sibiu și V. Arhire din Brașov. **(P. ARCAN** — coresp. principal).

VICTORIE FACILĂ

Așteptată cu viu interes, partida dintre **PENICILINA** și **RAPID** nu s-a ridicat la un nivel tehnic deosebit și aceasta datorită în special oaspetelor care au dat o replică scăzută. Cele mai bune: A. Chirițescu, F. Itu, V. Bîncheci de la învingătoare, M. Baga și M. Szekely de la învinse. Au arbitrat V. Moraru și N. Bucșe din Cluj. **(D. DIACONESCU** — coresp. principal).

Blocajul voleibaliștilor de la Rapid respinge un nou atac al Universității Cluj Foto: Theo MACARSCHI

CLASAMENT

1. Penicilina	12	12	0	36: 2	24	7. C.S.M. Sibiu	12	4	8	21:26	16
2. Dinamo	12	10	2	31:10	22	8. C.P.B.	11	5	6	18:24	16
3. Rapid	12	10	2	32:15	22	9. Univ. Tim.	12	4	8	17:26	16
4. I.E.F.S.	11	8	3	24:18	19	10. Ceahlăul	12	3	9	17:28	15
5. Medicina	12	7	5	25:24	19	11. Univ. Craiova	12	2	10	15:34	14
6. Farul	12	5	7	24:26	17	12. Univ. Cluj	12	1	11	7:34	13

„U" CLUJ ȘI U.T.A. AU PLECAT ÎN TURNEE PESTE HOTARE

La sfîrșitul săptămînii trecute, alte două echipe divizionare A, „U" CLUJ și U.T.A., au părăsit țara pentru a susține turnee peste hotare. Formația studențească a plecat, sîmbătă, în Albania, iar echipa arădeană, duminică în Grecia, unde întreprinde un turneu de 4 partide.

★

Înainte de plecare, U.T.A. a susținut la Arad un joc de verificare în compania echipei C.F.R. Timișoara, pe care a întrecut-o cu 4—1 (2—1). Scorul a fost deschis în min. 20, de **Florian Dumitrescu.** Menținîndu-se în atac, echipa arădeană a fructificat din nou (în min. 32, prin Kun II). Două minute mai tîrziu, feroviarii timișoreni au redus din handicap, înscrînd prin **Floareș.**

Imediat după pauză (min. 46), **Dembrovschi** a ridicat scorul la 3—1, iar **Șchiopu** (min. 72) l-a pecetluit la 4—1.

ST. IACOB — coresp. principal

PRONOSPORT

Așa arată o variantă cu 13 rezultate exacte la Concursul Pronosport nr. 6, etapa din 7 februarie 1971.

I. Bologna — Juventus	1
II. Cagliari — Lazio	1
III. Catania — Lanerossi	X
IV. Milan — Foggia	1
V. Napoli — Sampdoria	X
VI. Roma — Internazionale	X
VII. Torino — Varese	1
VIII. Verona — Fiorentina	X
IX. Atalanta — Ternana	1
X. Novara — Catanzaro	2
XI. Pisa — Mantova	1
XII. Reggina — Bari	1
XIII. Taranto — Brescia	X

Fond de premii 290.827 lei. Plata premiilor la acest concurs se va face astfel: în Capitală de la 12 februarie pînă la 24 martie a.c., în țară de la 16 februarie pînă la 24 martie a.c.

Partizan Bjelovar – Steaua București în semifinalele C.C.E. la handbal masculin

Cele două întîlniri (tur-retur) se desfășoară pînă la 15 martie

Ieri dimineață a avut loc la Dortmund, la sediul federației vest-germane de handbal, tragerea la sorți a meciurilor pentru semifinalele Cupei campionilor europeni la handbal masculin. **V.f.L. Gummersbach,** actuala deținătoare a trofeului, va întîlni pe **Sporting Lisabona,** iar **Partizan Bjelovar** va juca cu **Steaua București.**

Meciurile tur-retur vor trebui să se desfășoare pînă la 15 martie. Finala competiției este programată pentru 3 sau 4 aprilie la Westfalenhalle din Dortmund.

TURNEUL UNIVERSITAR DE TENIS DE MASĂ

(urmare din pag. 11)

șite de jocul debordant al cuplului advers.

Împotriva lui Pak Iun Ok, Carmen Crișan s-a acomodat mai repede cu maniera de joc a sportivei asiatice, reușind să pună mai des finalurile de contraatac. În sfîrșit, în partida „cheie", cu Kim Cian Ai, Mihalca a izbutit să se impună printr-un joc calm și hotărît.

Întîlnirea de după amiază, *România — U.R.S.S.*, care avea să stabilească pe ocupantele locurilor 1—2 în turneul feminin, a fost la discreția oaspetelor. Atît Zoia Rudnova (cu Crișan) cît și Rita Pogosova (cu Mihalca) s-au aflat în largul lor. Mai sigură și rapidă în atac, Rudnova a tranșat în favoarea ei duelurile de atacuri permanente cu Crișan. Cîteva minute mai tîrziu, Rita Pogosova, prin acțiuni purtînd amprenta agresivității a terminat învingătoare în întrecerea cu Mihalca, prea defensivă și cu o apărare insuficient de fermă. Și meciul de dublu s-a desfășurat în nota de superioritate a jucătoarelor sovietice.

Cea mai interesantă partidă masculină a întregului turneu s-a disputat între team-urile U.R.S.S. și Cehoslovaciei. Au cîștigat jucătorii sovietici, mai tehnici și de o valoare generală mai ridicată. Cel mai bun s-a dovedit *Stalislav Gomskov* (trei victorii), iar de la învinși, a ieșit în evidență *Iaroslav Kunz*, candidat al țării sale pentru mondialele de la Nagoya.

După o zi de pauză, cînd participanții vor face o excursie cu autocarele pe Valea Prahovei, marți, competiția va fi reluată, cu meciurile probelor individuale

Rezultate tehnice, echipe femei: U.R.S.S. — R. F. a Germaniei 3—0, ROMÂNIA — R.P.D. Coreeană 3—2: **Carmen Crișan** — Kim Cian Ai 2—1 (-18, 17 12), **Eleonora Mihalca** — Pak Iun Ok 1—2 (-16, 16, -13), **Eleonora Mihalca, Carmen Crișan** — Pak Iun Ok, Cia Kiun Mi 0—2 (-21, -18), **Carmen Crișan** — Pak Iun Ok 2—1 (14, -19, 14), **Eleonora Mihalca** — Kim Cian Ai 2—0 (18, 14), Bulgaria — R. F. a Germaniei 3—1, ROMÂNIA — U.R.S.S. 0—3: **Carmen Crișan** — Zoia Rudnova 0—2 (-14, -11), **Eleonora Mihalca** — Rita Pogosova 0—2 (-13, -18), **Eleonora Mihalca, Carmen Crișan** — Zoia Rudnova, Rita Pogosova 0—2 (-19 -17). **Clasament:** 1. U.R.S.S. 8 p, 2. ROMÂNIA 7 p, 3. R.P.D. Coreeană 6 p, 4. Bulgaria 5 p, 5. R. F. a Germaniei 4 p.

Echipe bărbați: Turcia — Cuba 5—2, R. F. a Germaniei — Italia 5—0, Ungaria — Israel 5—1, R. F. a Germaniei — Israel 5—0, Italia — Turcia 5—3, Austria — Bulgaria 5—2, Israel — Cuba 5—2, ROMÂNIA — Ungaria 5—3: **Doboși** — Szalinger 2—1 (16, -15, 13), **Antal** — Marosffi 0—2 (-18, -13), **Giurgiucă** — Gardos 2—0 (24, 15), **Doboși** — Marosffi 2—1 (19, -15, 10), **Giurgiucă** — Szalinger 1—2 (13, -20, -13), **Antal** — Gardos 0—2 (-14, -19), **Giurgiucă** — Marosffi 2—0 (14, 16), **Doboși** — Gardos 2—0 (16, 15), ROMÂNIA — R. F. a Germaniei 5—2: **Dumitriu** — Kurz 0—2 (-15, -15), **Doboși** — Steidle 2—1 (-6, 12, 16), **Giurgiucă** — Deffner 2—0 (18, 18), **Doboși** — Kurz 2—1 (-17, 10, 12), **Dumitriu** — Deffner 0—2 (-14, -15), **Giurgiucă** — Steidle 2—0 (9, 11), **Doboși** — Steidle 2—0 (18, 15), U.R.S.S. — Cehoslovacia 5—3: Vardanian — Benda 1—2, Gomoskov — Tenczer 2—0, Strelnikov — Kunz 1—2, Gomoskov — Benda 2—0, Vardanian — Kunz 0—2, Strelnikov — Tenczer 2—0, Gomoskov — Kunz 2—1, Strelnikov — Benda 2—0. **Clasament:** 1. U.R.S.S., 2. Cehoslovacia, 3. Austria, 4. Bulgaria, 5. ROMÂNIA, 6. R. F. a Germaniei, 7. Ungaria, 8. Israel, 9. Italia, 10. Turcia, 11. Cuba, 12. Malta.

PAGINĂ ȘI CONTRAPAGINĂ

Deși toate cele șase spații de joc continuau să fie luminate deopotrivă, conul de umbră se lărgea treptat, interesul spectatorilor concentrîndu-se, după un firesc tur de orizont, asupra meselor 3 și 4. Aci se disputau jocurile ce aveau să desemneze echipele cîștigătoare. Peste ambele plutea vag chemarea îndepărtatei Nagoya.

Cînd Maria Alexandru, pivotul echipei noastre naționale, intra în sala Floreasca, Nora și Pușa încheiaseră deja partida cu redutabilele Rudnova și Pogosova. Studentele noastre pierduseră, probabil, mai repede decît se aștepta Maria. Mai repede și mai ușor decît se așteptau și cei din sală, chiar dacă unii dintre ei știau că azi Carmen Crișan are examen de chimie la facultate. Și mai îndepărtată mi s-a părut aseară Nagoya...

La masa 4, meciul vedetă: U.R.S.S. — Cehoslovacia, cu Gomoskov și Kunz la timonă. Joc în viteză, de continuă mișcare și contre rapide și în care capcanele mingii împușcate apăreau și se evitau în fracțiuni de secundă. Realismul jocului modern în acțiune. Și alături, la masa 5, de parcă timpul pedant ar fi ținut să ne ofere, comparativ, două epoci ale istoriei tenisului de masă, partida Harlap (Israel) — Infante (Cuba), cu mișcări au ralenti, cu mingi tăiate ce descriau volute grațioase, fluturi îmbătați de lumină. Romantismul tenisului de masă. Pagină și contrapagină, ilustrate frumos de niște tineri îndrăgostiți de frumusețea acestui sport.

Și luminile rampei au pălit pentru a se reaprinde, apoi, la festivitatea de premiere a celor mai bune echipe. S-a terminat, însă, doar primul act.

Paul SLAVESCU

sportul în lume

Pe podiumul de premiere de la Hallenstadion din Zürich, primele trei clasate în proba feminină: Zsuzsa Almassy *(locul 2),* Beatrix Schuba *(locul 1)* și Rita Trapanese *(locul 3).* Telefoto: A.P.—AGERPRES

Finiș în întrecerea continentală a „artiștilor gheții"

- **Beatrix Schuba, ultima laureată a C.E. de patinaj artistic**
- **Tinerii patinatori români, Beatrice Huștiu și Gheorghe Fazecaș, în real progres**

Fără să fi arătat nici un moment strălucirea predecesoarelor sale, patinatoarea austriacă Beatrix Schuba *și-a înscris numele pe lista campioanelor europene, evoluînd sîmbătă seara la Hellenstadion din Zürich în limitele unei tehnici satisfăcătoare, dar niciodată grefată pe avînt sau inspirație. Palidă urmașă a Gabrielei Seyfert, Hannei Maskova, Reginei Heitzer și a tuturor celor care au precedat-o, conștiincioasa „Trixi" rămîne incontestabil un „fenomen" al figurilor impuse, unde în zilele precedente convinsese pe arbitri să-i acorde note ridicate, care au mers pînă la 5,00 (fapt rar întîlnit la proba obligatorie).*

În urma noii campioane se situează maghiara Zsuzsa Almassy, *o învinsă care nu justifică speranțele puse în ea încă de acum patru ani, la Ljubljana, cînd urca pentru prima oară pe podiumul „europenelor". În schimb, au impresionat alte cîteva revelații, ca elveția*nca Charlotte Walter *și, mai ales, micuța* Sonja Morgenstern, *compatrioata incomparabilei Gaby, pe care o imită în adoptarea (unică) a unei serii de rotații triple, ceea ce i-a permis și un salt la nu mai puțin de 4 locuri în clasamentul general.*

Dar și în partea mediană a clasamentului s-au produs schimbări spectaculoase, după proba de figuri libere. Una dintre performere este și reprezentanta țării noastre. Evoluînd cu deosebită dezinvoltură, Beatrice Huștiu *a promovat de la locul 20 la 17, arătîndu-se superioară în proba liberelor față de opt concurente: Drahova, Johansson, Frosio, Balun, Deleeuw, Bierre, Frikke, Gazvoda. Păcat că tînăra noastră patinatoare nu este încă tot atît de stăpînă și pe figurile impuse. La acest capitol excelează în schimb campionul român* Gheorghe Fazekaș, *care — așa cum arătam în numărul precedent al ziarului nostru — a obținut cel mai bun rezultat (locul 18 din 22 de participanți) de la debutul său în competiția continentală, în 1969, la Garmisch.*

Evident, cei doi tineri emisari ai patinajului românesc s-au dovedit în real progres, îndreptățind speranța într-o comportare și mai bună la viitoarele ediții. Pentru care, tinerețea și talentul lor sînt o certă garanție.

Radu VOIA

Clasament final, în proba individuală feminină: 1. **Beatrix Schuba** (Austria) 9—2709.2; 2. **Zsuzsa Almassy** (Ungaria) 22—2628,5 p; 3. **Rita Trapanese** (Italia) 23—2617.2 p; 4. **Sonja Morgenstern** (R.D.G.) 39—2555.2 p; 5. **Charlotte Walter** (Elveția) 47—2420,6 p; 6. **Patricia Dodd** (Anglia) 50—2510.2 p; 7. **Christine Errath** (R.D.G.) 68—2476.8 p; 8. **Elena Aleksandrova** (U.R.S.S.) 76—2458,1 p; 9. **Eileen Zillmer** (R.F.G.) 77—2456,9 p; 10. **Ludmila Bezakova** (Cehoslovacia) 90—2420.3 p; 11. **Jean Scott** (Anglia) 99—2397 p; 12. **Marina Titova** (U.R.S.S.) 100—2367.1 p; 13. **Judith Bayer** (R.F.G.) 115—2331.2 p; 14. **Liana Drahova** (Cehoslovacia) 129—2258,6 p; 15. **Anita Johansson** (Suedia) 139—2199.4 p; 16. **Cinzia Frosio** (Italia 146—2184.8 p; 17. **BEATRICE HUȘTIU** (România) 151—2166.5 p; 18. **Sonja Balun** (Austria) 156—2145,6 p; 19. **Diane Deleeuw** (Olanda) 172—2082.2 p; 20. **Marie-Claude Bierre** (Franța) 176—2026.5 p; 21. **Kirsten Frikke** (Danemarca) 192—1919.4; 22. **Helena Gazvoda** (Iugoslavia) 195—1893,4 p.

La Helsinki

Nina Statkevici a cucerit și titlul de campioană mondială la patinaj viteză

Ieri au luat sfîrșit la Helsinki campionatele mondiale de patinaj viteză feminin. Confirmînd forma excelentă manifestată în întregul sezon, patinatoarea sovietică **Nina Statkevici** a reeditat succesul de la europene, cucerind și titlul suprem. Iată ultimele rezultate:

1 000 m: 1. Diana Holum (S.U.A.) 1:33,0, 2. Stien Kaiser (Olanda) 1:33,7, 3. Nina Statkevici (U.R.S.S.) 1:34,0;

1 500 m: 1. Nina Statkevici (U.R.S.S.) 2:23,2, 2. Stien Kaiser (Olanda) 2:24,9, 3. Diana Holum (S.U.A.) 2:25,6;

3 000 m: 1. Stien Kaiser (Olanda) 4:57,5, 2. Ans Schut (Olanda) 4:57,7, 3. Nina Statkevici (U.R.S.S.) 4:59,2;

Clasament general: 1. NINA STATKEVICI (U.R.S.S.) 191,400 p, 2. Stien Kaiser (Olanda) 193,433 p, 3. Ludmila Titova (U.R.S.S.) 195,883 p.

În C.C.E. la volei feminin

ORA SFERTURILOR DE FINALĂ

În ediția 1970—1971 a „Cupei campionilor europeni" la volei feminin s-au înscris 20 de formații de club. În preliminariile competiției au fost programate două întîlniri, care au opus echipele Fini Modena și Hapoel Tel Aviv, respectiv Blau Gelb Viena și Panathinaikos Atena. Campioana Italiei s-a calificat, învingînd cu 3—1 în ambele întîlniri, susținute — prin acord — la Modena, în fața reprezentantelor Israelului. Cealaltă dispută preliminară a dat cîștig de cauză, cum era de așteptat, jucătoarelor vieneze, învingătoare de două ori cu 3—0.

În optimi, Wisla Cracovia a învins de două ori cu 3—0 pe campioana Danemarcei, Aarhus Copenhaga; Bekkerveld Heerlen (Olanda) a cîștigat surprinzător duelul cu Fini Modena (3—0 și 0—3, dar cu punctaveraj mai bun: 89—88). Tatran Praga, Levski-Spartak Sofia, Dozsa Budapesta și Dinamo Moscova au obținut calificarea fără a ceda vreun set în fața echipelor Kolej Ankara, Blau Gelb Viena, P.T.T. Montpellier Marsilia și respectiv V.C. Hannover. S.C Leipzig s-a retras din competiție, așa că Uni Basel s-a calificat în sferturi, iar Penicilina Iași a depășit optimile prin forfaitul campioanei Portugaliei, Benfica Lisabona. Prin urmare, în sferturile de finală, în curs de desfășurare, s-au calificat formațiile: Wisla Cracovia, Bekkerveld Heerlen, Uni Basel, Tatran Praga, Dozsa Budapesta, Penicilina Iași, Levski-Spartak și Dinamo Moscova.

După cum a fost alcătuită schema C.C.E., în sferturi au fost programate partidele Wisla — Bekkerveld, Uni Basel — Tatran, Dozsa — Levski-Spartak și Penicilina — Dinamo Moscova.

Fără îndoială, echipele Wisla și Dozsa au jocuri mai ușoare, fiind mari favorite. Campioanele Poloniei se pot considera deja calificate în semifinală, întrucît olandezele nu pot împinge surpriza mai departe de această fază. De asemenea, budapestanele care formează nucleul de bază al naționalei maghiare, sînt evident superioare sofiotelor. Așa că nu pot lipsi — credem — din semifinale. Echipele campioane ale Cehoslovaciei și Elveției au susținut deja meciurile soldate cu calificarea echipei Tatran Praga în semifinale: 3—0, 3—0. Cea mai echilibrată întîlnire este, cu siguranță, cea dintre Dinamo Moscova și Penicilina Iași.

Aurelian BREBEANU

Slalomul special al Kandahar-ului, conținînd pentru „Cupa Mondială", desfășurat ieri la Mürren (Elveția), pe o pîrtie cu 66 porți (175 m diferență de nivel) a revenit francezului Jean Noel Augert *cu timpul de 100,30. Au urmat: 2. Tyller Palmer (S.U.A.) 100,78, 3. Patrick Russel (Franța) 102,51, 4. Dick Chafee (S.U.A.) 103,15, 5. Max Rieger (R.F. a Germaniei) 104,97, 6. Walter Tresch (Elveția) 105,51. În clasamentul „Cupei Mondiale" conduce* Gustavo Thoeni *(Italia) cu 110 p, urmat de J. N. Augert 107 p, H. Duvillard (Franța) 103 p, F. Russel 100 p, B. Orcel (Franța) 63 p și K. Schranz (Austria) 57 p.*

În foto: *primii clasați în slalomul de ieri — de la stînga la dreapta — Tyller Palmer, J. N. Augert și Patrick Russel.*

GIMNAȘTII SOVIETICI EVOLUEAZĂ ÎN S.U.A.

NEW YORK, 7 (Agerpres). — La University Park (Pennsylvania) a avut loc prima evoluție a gimnaștilor sovietici aflați într-un turneu în S.U.A. În întrecerea masculină, care i-a opus selecționata Universității Pennsylvania, sportivii sovietici au cîștigat cu 225,90—221.95. În clasamentul individual, pe primul loc s-a clasat V. Klimenko cu 57,70 p. Disputa feminină dintre reprezentativele U.R.S.S. și S.U.A., desfășurată în același oraș a revenit gimnastelor sovietice cu 151,25—148,90.

A MURIT HANS BAUMANN, PREȘEDINTELE F. I. H.

Ieri a încetat din viață, în urma unui atac de cord, Hans Baumann, în vîrstă de 65 de ani, care a deținut din 1950 funcția de președinte al Federației internaționale de handbal.

fotbal meridiane

CAMPIONATE • CAMPIONATE • CAMPIONATE • CAMPIONATE • CAMPIONATE • CAMPIONATE

ITALIA: **Invincibila Milan...**

A trecut etapa a XVII-a și fruntașa clasamentului, Milan, continuă să fie neînvinsă în actualul campionat. Ieri, echipa lui Rivera n-a depus un efort prea mare pentru a trece și de Foggia (2—0), mărindu-și astfel avantajul față de principalele adversare din clasament, Internazionale și Napoli, care au pierdut cîte un punct. Etapa de ieri a înregistrat patru scoruri egale, dar n-a consemnat nici o surpriză. După șase eșecuri, Cagliari a cîștigat în fine pe teren propriu în fața lui Lazio, cu toate că Riva nu și-a făcut încă reintrarea în formația sardă.

Iată rezultatele și autorii golurilor: **Bologna—Juventus 1—0** (Perani), **Cagliari—Lazio 2—1** (Domenghini și Burgnera, respectiv Chinaglia) **Catania—Lanerossi Vicenza 1—1** (Bonfanti, respectiv Santin) — meciul s-a jucat pe teren neutru, la Messina; **Milan—Foggia 2—0** (Rivera din 11 m și Benetti), **Napoli—Sampdoria 0—0, Roma—Internazionale 0—0, Torino—Varese 3—1** (Cereser din 11 m, Dolci autogol, Pulici, respectiv Nutti), **Verona—Fiorentina 1—1** (Clerici, respectiv Vitali). Primele clasate:

1. Milan	17	11	6	0	38—12	28
2. Inter	17	10	4	3	25—18	24
3. Napoli	17	9	6	2	15— 8	24
4. Bologna	17	6	8	3	20—13	20
5. Juventus	17	8	3	6	20—15	19

În clasamentul golgeterilor, puține schimbări: conduc **Bo-**

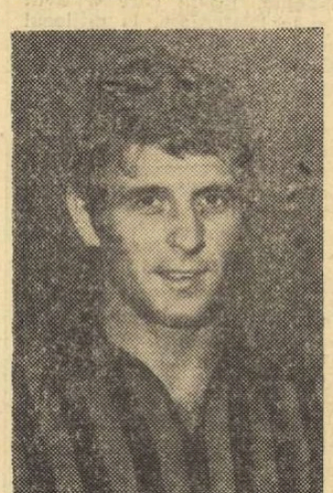

GIANNI RIVERA, căpitanul echipei neînvinse

rici (Verona) cîte 7 g, **Bettega** (Juventus) și **Villa** (Milan) cu cîte 6 g etc.

ANGLIA: **Leeds învinsă acasă**

Etapa a 28-a a înregistrat cîteva evenimente de primă importanță. Liderul autoritar **Leeds United** a suferit o înfrîngere neașteptată pe teren propriu din partea echipei F.C. Liverpool (0—1), în timp ce **Arsenal,** a doua clasată, a dispus cu 1—0 de Manchester City. Leeds mai păstrează un avans de 3 puncte, dar Arsenal are un joc mai puțin. Cum a pierdut Leeds? Cei 42 000 de spectatori de pe Elland Road au asistat la un joc care i-a deziluzionat. Lipsa lui Jackie Charlton s-a făcut din nou resimțită. Unicul gol a fost înscris în min. 2, de **Toshack,** din penalty, în urma unui henț comis de un apărător al gazdelor.

Arsenal a dispus de Manchester City, prin golul marcat de **Radford,** care a reluat o centrare a lui Simpson. În fine, West Ham United, în care a reapărut Bobby Moore, a suferit din nou o grea înfrîngere pe teren propriu (1—4 cu Derby County) și rămîne în zona retrogradării. Alte rezultate: Blackpool — Wolverhampton 0—2; Crystal Palace—Ipswich 1—0; Everton—Huddersfield 2—1; Manchester United-Tottenham 2—1; Newcastle—Chelsea 0—1; Nottingham Forest—Southampton 2—0; Stoke—Coventry 2—1; West Bromwich—Burnley 1—0.

Primele clasate:

1. Leeds United	28	18	7	3	47—20	43
2. Arsenal	27	17	6	4	48—21	40
3. Tottenham	26	12	8	6	39—24	32

R. F. A GERMANIEI: **Bayern München și-a amînat meciul cu Borussia Dortmund**

Etapa a 20-a nu a adus nici o modificare în clasamentul echipelor fruntașe. Nici una din formațiile gazde nu a fost învinsă, iar liderul Borussia Mönchengladbach a terminat la egalitate în deplasare, la Hanovra. Bayern München și-a amînat meciul cu Borussia Dortmund, deoarece cu cîteva zile înainte, în urma unui incendiu, tribuna principală a stadionului a ars. Iată rezultatele:

F.C. Köln— M.S.V. Duisburg 2—1, Hannover 96— Borusia Mönchengladbach 1—1, Schalke 04—V.f.B. Stuttgart 2—1, F.C. Kaiserslautern-Rot Weiss Essen 5—2, Arminia Bielefeld—Eintracht Frankfurt 1—0, Werder Bremen—Eintracht Braunschweig 2—0, Offenbacher Kickers—Hamburger S.V. 3—3.

Primele clasate:

1. Bor. Mönchengladbach	20	11	8	1	48—18	30
2. Bayern München	19	11	7	1	38—15	29
3. Schalke 04	20	11	4	5	27—16	26
4. Eintr. Braunschweig	20	10	3	7	30—20	23
5. Hertha	19	8	6	5	28—22	22

Alte rezultate

Continuîndu-și turneul în Peru, echipa iugoslavă Velej Mostar a jucat la Lima cu o selecționată locală. Scorul a fost egal 2—2 (2—1). Golurile oaspeților au fost înscrise de Bajevici (min. 36 și 43).

★

La Split, reprezentativa Poloniei a învins divizionara din localitate cu 3—0 prin golurile marcate de Dejna în min. 3 și Lubanski în min. 27 și 54.

★

În turneul pentagonal de la Montevideo, Penarol a învins pe Nacional cu 2—0, prin golurile marcate de Petkovici și Spencer.

U.R.S.S. ȘI FINLANDA ÎNVINGĂTOARE LA EUROPENELE SCHIORILOR JUNIORI

NESSELWANG, 7 (prin telefon). Ieri au luat sfîrșit în stațiunea Nesselwang din Alpii Bavariei (R.F.G.) campionatele europene de fond ale schiorilor juniori, prin disputarea probelor de ștafetă.

La băieți a învins echipa U.R.S.S. (1 h 33:16,8), care a fost urmată de echipa Norvegiei (1 h 33:30,0) și a Finlandei (1 h 33:01,3). La fete (3x5 km) titlul de campioană a Europei a revenit Finlandei (55:19,9); locurile următoare au fost ocupate de R.D. Germană (55:30,2) și U.R.S.S. (55:46,3). Echipa de junioare a țării noastre a avut o comportare bună ocupînd locul 8 (1 h 00:56,4) și întrecînd formațiile Cehoslovaciei, Italiei, Bulgariei, Franței și Iugoslaviei. În discuția avută aseară cu antrenorul St. Stoiculescu am aflat și locurile ocupate de junioarele noastre în proba individuală (5 km) cîștigată de finlandeza Mileka Kuntola în 17:25,7: Elena Bășa s-a clasat pe locul 21 (19:25.7), Rodica Clinciu pe locul 35 (20:25,0) și Iuliana Pața pe locul 40 (20:48,3). Și aceste rezultate sînt mulțumitoare căci în timp ce majoritatea concurentelor clasate pe primele locuri sînt în ultimul an de juniorat, fondistele noastre vor mai concura încă 2 și 3 ani în această categorie.

REYNALDO BROWN SARE 2,20 m LA ÎNĂLȚIME

În prima zi a concursului internațional atletic de sală de la Toronto (Canada), sportivul american Dick Railsback a terminat învingător în proba de săritură cu prăjina cu 5,18 m. Pe locul doi, cu același rezultat (5,18 m), s-a clasat suedezul Isaksson, iar John Pennel (S.U.A.) a ocupat locul trei cu 5,03 m.

Cu un rezultat foarte bun s-a încheiat proba de săritură în înălțime cîștigată de americanul Reynaldo Brown cu performanța de 2,20 m.

În cursa de 50 yarzi, victoria a revenit sprinterului american Washington cronometrat în 5,2.

În concursul feminin, cea mai bună performanță a fost înregistrată de M. Neufville (Jamaica) învingătoare în proba de 300 yarzi cu timpul de 35,7.

Melbourne: CRAHAM WINDEATT 4:07,8 PE 400 m LIBER

Aflați în formă foarte bună înotătorii australieni continuă să-și îmbunătățească recordurile naționale. În cea de-a doua zi a campionatelor Australiei, ce se desfășoară la Melbourne **Graham Windeatt** a parcurs 400 m liber în 4:07,8 (rec.), iar **Brad Cooper** a înotat distanța de 200 m spate în 2:12,2 (rec.). Alte rezultate excelente: **Mike Wenden** 54,0 — 100 m liber; **Shane Gould** 60,3 — 100 m liber; **Sue Funch** 67,7 — 100 m delfin; **Karen Moras** 9:16,4 — 800 m liber.

TELEX • TELEX • TELEX

În primul meci al turneului pe care-l întreprinde în Bulgaria, echipa de hochei pe gheață Știința București a întîlnit selecționata orașului Sofia. Au învins gazdele cu scorul de 6—2 (2—0, 3—2, 1—0).

■

Cunoscuta atletă Karin Balzer (R.D.G.) a stabilit cea mai bună performanță mondială de sală în proba de 60 m garduri cu timpul de 8,0 secunde. Rezultatul a fost înregistrat cu prilejul unui concurs desfășurat în orașul Halle.

■

Teutonul australian Rod Laver a obținut a 9-a victorie în seria concursurilor jucătorilor profesioniști, învingîndu-l la New York pe olandezul Tom Okker cu 6—1, 6—4, 6—3, în 71 de minute.

În ultima zi a concursului internațional universitar de schi, de la Val d'Isere, s-au desfășurat probele de coborîre. La masculin, victoria a revenit sportivului austriac Hans Tesar, iar la feminin schioarei austriece Bertha Edelsbrunner.

■

În concursul internațional de călărie din Berlinul Occidental, proba de obstacole a revenit campionului vest-german Hartwig Steenken.

■

Campionul european de box la cat. ușoară, francezul Rene Roque, își va pune titlul în joc în fața pugilistului turc Kamaci. Meciul se va disputa la 16 martie la Viena.

Redacția și administrația: str. Vasile Conta nr. 16; telefoane: centrală 11.10.05, secția corespondenți 11.51.09, interurban 72 și 286; telex: sportrom buc. 180. Tiparul „I. P. Informația", București 42368

PROLETARI DIN TOATE ȚĂRILE, UNIȚI-VĂ!

sportul

ZIAR AL CONSILIULUI NAȚIONAL PENTRU EDUCAȚIE FIZICĂ ȘI SPORT

ANUL XXVI — Nr. 1167 (6601) 4 PAGINI 30 BANI Marți 9 februarie 1971

Citiți în pag. a 4-a
„U" CLUJ — SELECȚIONATA DE TINERET A ALBANIEI 1-0 (1-0)

O NOUĂ AFIRMARE

A TENISULUI ROMÂNESC

ILIE NĂSTASE învinge pe Arthur Ashe cucerind locul I în open-ul de la Richmond

Pentru a patra dimineață consecutivă, filele lungi ale telexului ne-au întîmpinat de fiecare dată cu vestea bună a unor noi victorii cucerite de Ilie Năstase dincolo de Ocean. Richmond, capitala statului Virginia, oraș din preajma Washingtonului și a Philadelphiei, s-a înscris pe harta succeselor obținute de excelentul nostru tenisman, în acest spectaculos sezon „indoor" american, în care își ia prerogative de consacrat specialist. Locul întîi în „Richmond Fidelity invitational tennis tuornament", primul mare „open" al anului!

Duminică seara (păcat că diferența de orar ne întîrzie cu o zi publicarea acestor știri!) **Ilie Năstase făcea pasul decisiv spre o nouă cunună de lauri. După Omaha, Richmond...** Al doilea titlu cucerit în noul circuit de turnee, de data aceasta în prezența majorității așilor rachetei, dintre care lipseau Laver și Okker (angajați, sîmbătă, într-o nouă dispută pentru premiul campionilor profesioniști), ca și **Richey**, învinsul lui Năstase din turneul precedent.

Adversari în finală, Ilie

Năstase — nr. 1 european și Arthur Ashe — cel mai bun tenisman american. Pentru

— V. —

(Continuare în pag. a 4-a)

TELEX DIN BRAZILIA

DINAMO — F.C. GUARANI 1-0 (1-0)

RIO DE JANEIRO. Azi noapte, tîrziu, am primit vestea, prin telex, că Dinamo București a jucat la Campinas, în compania formației locale F. C. Guarani. La capătul unei partide atractive, fotbaliștii români au terminat învingători cu 1—0 (1—0), prin golul realizat de Dumitrache.

Din cauza unor prelungite defecțiuni pe liniile telefonice, n-am putut stabili legătura cu trimisul nostru special Marius Popescu, ceea ce face, stimați cititori, să nu vă putem aduce la cunoștință rezultatul celei de a doua partide susținută de Rapid în Brazilia, cu Gremio Porto Alegre.

DIMENSIUNI SPORTIVE ÎN ANII CINCINALULUI

SCRIMA ROMÂNEASCĂ — PE PRIMELE TREPTE ALE IERARHIEI MONDIALE

● Montreal, Moscova, Mexic, Havana, Paris și Ankara — etape de onoare ● O școală ce confirmă cu fiecare mare întrecere ● Fetele și băieții noștri de „aur" ne dau certitudini

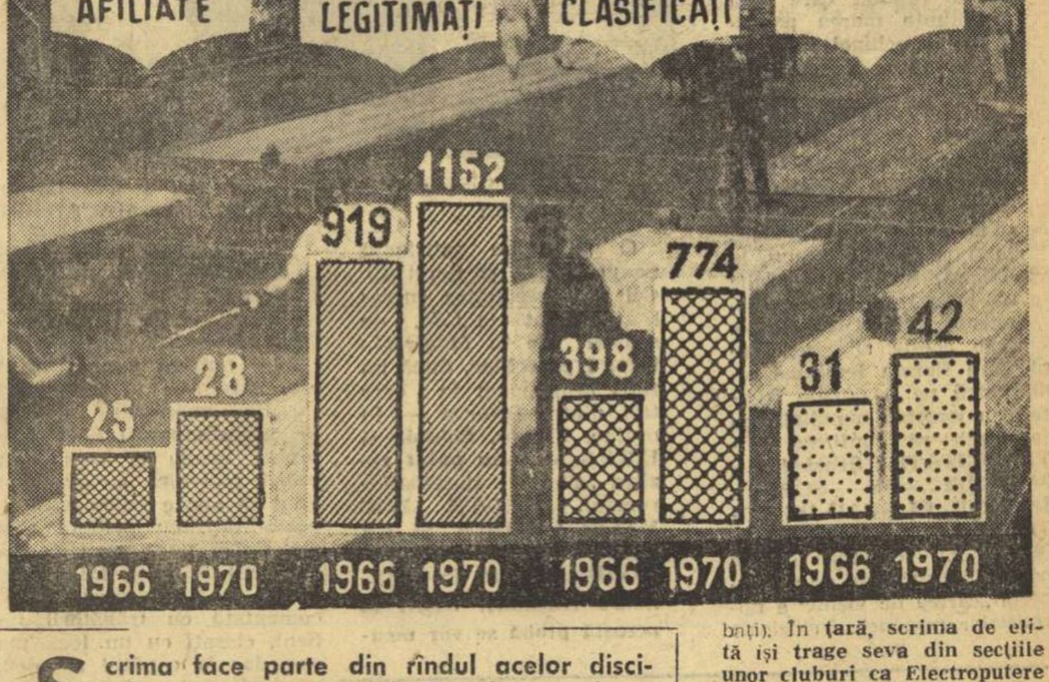

Scrima face parte din rîndul acelor discipline sportive care, fără a dispune de o adevărată bază de mase, a reușit totuși să ofere de-a lungul anilor, și îndeosebi în Cincinalul care s-a încheiat recent, satisfacții multiple, pe măsura condițiilor mereu mai bine asigurate dezvoltării sale și implicit a talentului, muncii și efortului stăruitor ale sportivilor și antrenorilor.

Pentru foarte mulți specialiști de peste hotare, saltul calitativ înregistrat de scrima românească, apare, într-un fel, incredibil, dacă ținem seama că numărul sportivilor care s-au dedicat acestei discipline nu trece cu mult peste cifra de 1 000. Fiindcă alte țări cu un număr de trăgători de patru, cinci ori mai mare decît al nostru (Anglia, Polonia, Italia) reușesc, numai cu vizibile eforturi, să trăiască satisfacția obținerii unor medalii la J.O. sau în campionate mondiale.

★

Sportul scrimei și-a creat forță și prestigiu prin activitatea rodnică a cîtorva centre, în frunte cu Bucureștiul. Capitala țării noastre a fost și rămîne principalul nucleu de performanță. Aceasta însemnînd, în primul rînd, clubul **Steaua**, cu echipele sale puternice și omogene, multiple campioane naționale, la toate probele. Într-un eșalon următor se situează cluburile **Universitatea** (floretă bărbați și sabie), **Progresul** (floretă femei) și **I.E.F.S.** (floretă bărbați). În țară, scrima de elită își trage seva din secțiile unor cluburi ca Electroputere Craiova și Medicina Tg. Mureș (spadă), **Politehnica Iași** (sabie), **Olimpia Satu Mare** și **Farul Constanța** (floretă femei). Cu perspectiva nu prea îndepărtată de a reînnoda tradiția unor frumoase succese se anunță și secțiile de scrimă din **Cluj** (C.S.M.), **Ploiești** (Petrolul și Școala sportivă), **Oradea** (Crișul) și **Timișoara** (Politehnica). Există, de asemenea, premise ca unele centre mai tinere — **Carei, Galați, Brașov** — să se alinieze valoric la nivelul

Tiberiu STAMA

(Continuare în pag. a 3-a)

DUPĂ UN EXCELENT SPECTACOL VOLEIBALISTIC

LIDERUL ȘI-A CONSOLIDAT POZIȚIA

STEAUA A ÎNVINS PE DINAMO CU 3-2

• În fața unei săli aproape pline, cum de mult nu ne-a mai fost dat să vedem la meciurile de volei, s-a desfășurat ieri după-amiază, în sala Floreasca, derbiul primei etape a returului campionatului, dintre echipele Steaua și Dinamo. Partida a avut un ritm de desfășurare de-a dreptul infernal, ținînd cu răsuflarea tăiată sutele de spectatori, atît datorită spectaculozității fazelor oferite de ambele echipe, cît și răsturnărilor de scor complet imprevizibile. Pentru a ilustra mai fidel dramatismul fiecărui set, vom nota evoluția scorului Steaua—Dinamo: I. 0—1, 1—1, 2—1, 2—2, 2—6, 6—6, 7—6, 7—10, 10—10, 10—12, 12—12, 13—12, 13—13, 13—14, 14—14, 15—14, 15—15, 16—15, 16—16, 17—16, 17—17, 17—18, 18—18, 20—18; II. 2—0, 2—3, 4—3, 4—4, 5—4, 5—5, 6—5, 6—6, 9—6, 9—7, 10—7, 10—10, 10—13, 11—13, 11—15; III. 0—3, 1—3, 1—4, 6—4, 6—5, 7—5, 7—7, 7—9, 15—9; IV. 3—0, 3—2, 9—2, 9—8, 11—8, 11—13, 12—13, 13—14, 14—14, 14—16; V. 0—1, 1—1, 1—4, 3—4, 3—7, 12—7, 12—9, 13—9, 13—10, 14—10, 14—12, 15—12. Merită a fi evidențiate ambele echipe (cu mențiune deosebită pentru Schreiber) pentru modul cum s-au prezentat în fața publicului. Au arbitrat bine Ioachim Niculescu și Ion Covaci. În deschidere s-a disputat partida feminină I.E.F.S. — C.P.B. La capătul unui joc plăcut, studentele au învins cu 3—1 (16, —12, 1, 14).

Atac dinamovist, dar care va fi respins de blocajul prompt al voleibaliștilor de la Steaua Foto: M. FELIX

Emanuel FÂNTÂNEANU

Mîine, la Iași, în C. C. E. la volei

PENICILINA — DINAMO MOSCOVA, „CAPUL DE AFIȘ" AL SFERTURILOR

● Ieșencele debutează în competiție ● Dinamo Moscova, de 6 ori cîștigătoare a trofeului, o echipă redutabilă ● Primul meci este hotărîtor

Mîine, inima Iașului va bate din nou pentru volei, pentru echipa sa **Penicilina**, care debutează în competiția europeană a cluburilor. Fiindcă mîine **„fetele Iașului" înfruntă, în sala Voința, cea mai puternică formație din cele 20 înscrise în ediția a XI-a a C.C.E., pe DINAMO MOSCOVA, care a cucerit de 6 ori victoria în această competiție.**

CARE SÎNT ȘANSELE CELOR DOUĂ ECHIPE ÎN ÎNTÎLNIREA DE MÎINE?

Dinamo Moscova este o echipă de recunoscută valoare, cu jucătoare înalte, a căror forță în atac este remarcabilă. De asemenea, moscovitele au — toate — o vastă experiență internațională, **majoritatea lor făcînd parte din echipa U.R.S.S., campioană olimpică, mondială și europeană.** Fără îndoială, spectatorii ieșeni vor putea aprecia, de visu, calitățile unei **Ludmila Buldakova**, căpitana reprezentativei — **U.R.S.S., Liuboy Tiurina** (trăgătoare înaltă de aproape 2 m!), **Marita Batutite** și mai ales **Nina Smoleeva**, o jucătoare completă.

De partea cealaltă, **Penicilina este o echipă mult mai zveltă, care agreează mai degrabă jocul în viteză, de factură japoneză, combinatoriu și derutant în atac, elastic și sigur în linia a doua.** Aceste calități pot conferi superioritatea în joc a campioanelor noastre, mai ales prin atributele vitezei, care creează surpriza.

Așadar, la Iași, meciul pare a **fi echilibrat**, — judecînd valoarea celor două echipe — **dar el poate duce la un succes categoric formația care va ști cel mai bine să-și impună propria manieră de joc. Prima șansă o are, firește, Penicilina. Dar, pentru calificare în semifinale, ieșencele trebuie să-și asigure o victorie cît mai clară.** Aici — credem — se va hotărî, de altfel, echipa calificată.

PROBLEME ACTUALE ALE FOTBALULUI

Angelo Niculescu despre turneele de iarnă și noutăți pentru lotul reprezentativ

Este — dacă nu ne înșelăm — pentru prima dată cînd, în sezonul de iarnă, se renunță la convocările și călătoriile pe alte continente ale loturilor reprezentative, dîndu-se astfel posibilitatea tuturor echipelor noastre de divizia A să efectueze turnee peste hotare, posibilitate pe care cele mai multe dintre ele au și folosit-o cu promptitudine. Se consideră, și pe bună dreptate, că această situație fără precedent va fi de natură să ducă la un progres real al fotbalului de club de la noi în noul sezon competițional. Dar nu cumva vor fi astfel afectate pregătirile echipelor naționale înaintea greilelor confruntări oficiale din primăvară? Să vedem care este opinia antrenorului Angelo Niculescu.

— **Renunțarea, în această perioadă de iarnă, la convocările și pregătirile comune ale loturilor reprezentative s-a făcut în mod deliberat**, ne-a spus el, **deși pentru lotul olimpic s-ar fi impus cel puțin o acțiune comună înaintea reluării campionatului, necesară îndeosebi conturării echipei. Venind în întîmpinarea dorințelor exprimate de antrenorii echipelor divizionare, s-a dat acestora posibilitatea să pregătească temeinic loturile de care dispun, să lucreze intens pentru ridicarea capacității de efort, reducerea procentului de greșeli tehnice, conturarea formației de bază, formarea unei cît mai eficiente concepții de joc. Desigur, toate acestea cer timp, dar în situația de-acum antrenorii nu se mai pot plînge că nu-l au.**

— Cum apreciați, totuși, utilitatea acestor turnee ale echipelor de club?

— **Utilitatea turneelor în perioada de pregătire depinde foarte mult de metoda cu care ele sînt abordate. Dacă se urmărește și se realizează îmbinarea judicioasă a efortului cu recuperarea, dozarea efortului la jucători, rularea rațională a jucătorilor, atunci turneul poate deveni foarte folositor. Dacă, însă, nu se obțin aceste lucruri, atunci turneul nu va aduce nici un folos.**

— Urmăririte de la distanță, ce impresie vă fac pînă acum turneele echipelor Dinamo și Rapid în Brazilia?

— **Contactul direct cu fot-**

C. FIRANESCU

(Continuare în pag. a 3-a)

După o jumătate de secol de existență

„CEAHLĂUL" POATE ASPIRA LA ÎNALTE PERFORMANȚE

Club cu îndelungată tradiție în sportul de performanță, „Ceahlăul" P. Neamț a obținut, pe parcursul a peste 50 de ani de existență, rezultate cu care pietrenii se mîndresc. Dar, în ciuda vîrstei sale respectabile, „Ceahlăul" a început să se afirme cu mai multă vigoare abia în ultimii ani, cînd aria sa de cuprindere a devenit mai vastă, cînd condițiile de desfășurare a procesului de instruire sînt dintre cele mai bune, prin construirea unei moderne baze sportive în anii cincinalului încheiat.

Într-adevăr, clubul dispune de aproape tot ce intră în cuprinsul noțiunii de complex sportiv: SALA MODERNĂ PENTRU JOCURI, TERENURI DE VOLEI, BASCHET, FOTBAL, HANDBAL (CU INSTALAȚIE PENTRU NOCTURNĂ), TENIS DE CÎMP, PISTĂ ȘI SECTOARE PENTRU ATLETISM, BAZA NAUTICĂ etc. Prin urmare, **CONDIȚII IREPROȘABILE PENTRU PREGĂTIRE.**

Ca o consecință directă, numărul secțiilor pe ramuri de sport a crescut, ajungînd acum la 5: volei, fotbal, atletism, box și canotaj.

★

Fără îndoială, secțiile cele mai puternice ale clubului sînt cele de volei fete și fotbal. Voleiul are la P. Neamț o tradiție consolidată figurînd de mulți ani în campionatele naționale. **Fără a fi izbutit vreodată să obțină laurii de campioană, echipa Ceahlăul a în-**

Aurelian BREBEANU

(Continuare în pag. a 3-a)

Blochotes

Dușmanul perfid încearcă totdeauna să se strecoare pe ușa din dos. Nu e nevoie de tratate ca să aflăm cît de nociv e fumatul pentru oameni în general, pentru sportivi în special. În campania antitabagică mondială, drumul spre public al reclamei pentru țigarete este mereu îngustat. Dar concernele tutunului și agenții veroși de publicitate au găsit mijlocul de a-și face din nou loc: competiții de tenis, curse automobilistice, întreceri de galop se dispută acum pentru cupa **Winston** sau trofeul **Lucky Strike** și pentru alte mărci renumite de țigări cu sau fără filtru. Cum spunea poetul? Perfid și insidios ca fumul de țigară...

(vib.)

OLIMPIADA ȘI MEDICINA

Este absolut evident faptul că, așa cum toate marile înfăptuiri tehnice se nasc mai întîi pe hîrtia de calc a planșetelor, performanța sportivă are drept punct de plecare laboratorul. Dezvoltîndu-se vertiginos, uimind și stimulînd prin nivelurile atinse, țintind spre culmi mereu mai înalte, recordul sportiv a fost probabil primul domeniu de activitate în care a început să se vorbească despre „limitele posibilităților omenești".

Însetat de progres și încărcat de ambiții, sportul și-a luat drept cel mai prețios aliat și colaborator știința, cu multiplele ei ramuri, dar dînd precădere medicinii. Toate marile competiții mondiale sînt precedate de disputele dintre purtătorii halatelor albe, iar mijloacele tehnice puse la dispoziție însumează o aparatură uriașă, de la bătrîna seringă și pînă la cel mai perfecționat computer.

Pornind de la ideea, dialectică altminteri, că orice cercetare teoretică trebuie să fie mereu cu un pas înaintea realizării practice, specialiștii români desfășoară o activitate amplă și multilaterală, accentuată și accelerată cu apropierea mult așteptatului eveniment sportiv al anului 1972 — Jocurile Olimpice.

Și dacă acum patru ani, cam în aceeași vreme, bătălia se ducea în jurul „marii întrebări" — altitudinea, acum, preocupările principale se îndreaptă spre dezlegarea ecuației victoriilor în alte condiții, cu toate necunoscutele lor. Se discută aprins despre eforturile maximale, se studiază modalitățile prin care sportivul poate face față solicitărilor uriașe pretinse de competițiile prezentului și, mai ales, ale viitorului, se stabilesc scheme riguros științifice ale unor noțiuni care multora li se par a fi cele mai simple de pe pămînt — odihna și alimentația — și nu este scăpat din vedere amănuntul (foarte important) că omul rămîne (totuși) om, iar efortul maxim, ca și vitezele maxime, deschid ușor porțile accidentului. Iar doctorii caută să le zăvorască...

Toată această tematică a făcut obiectul lucrărilor celei de-a treia sesiuni științifice a Centrului de medicină sportivă, desfășurată vinerea trecută în Capitală.

Ceea ce i-a preocupat în mod deosebit pe cercetători a fost tendința de a pune la dispoziția medicilor de sport, antrenorilor, tehnicienilor și sportivilor un material cît mai apropiat de necesitățile practicii curente.

Pe mii de subiecți au fost efectuate investigații clinice, endocrinologice, electrografice, cu izotopi, analize de laborator, vizîndu-se — în primul rînd — creierul, mușchii, inima și plămînii, acest patrulater al muncii, al performanței, al succesului.

Cu simplu titlu de curiozitate vom arăta că la temele expuse în sesiune au colaborat aproape 50 de autori, iar — pe lîngă cercetările — personale — bibliografia studiată de aceștia reprezintă o bibliotecă de 320 de volume!

Este o realizare remarcabilă și demnă de toată lauda. Dar, cui i s-ar părea oare, prea aspru un drum atunci cînd se află în joc buna pregătire a olimpicilor României!

Valeriu CHIOSE

TURNEUL INTERNAȚIONAL UNIVERSITAR DE TENIS DE MASĂ

ZOIA RUDNOVA (și nu numai ea) ȘI-A CONFIRMAT VALOAREA

Azi, primele jocuri individuale

Întrecerile internaționale studențești de tenis de masă și-au consumat primul act, o dată cu desemnarea cîștigătoarelor probelor pe echipe. Frumoasa inițiativă a U.A.S.R., atît de bine materializată în fapt **printr-o organizare ireproșabilă pe toate planurile** (avînd și o bună contribuție tehnică a forului de specialitate), **a transformat competiția într-un adevărat festival al tenisului de masă universitar.**

Această ambianță pe cît de plăcută, tot pe atît de propice desfășurării în condiții optime a întîlnirilor, a făcut ca și nivelul tehnic să atingă cote ridicate. Desigur, lucrul nu era posibil, fără o prezență selectă la start. Și aici este meritul organizatorilor care **au reușit să reunească în sala Floreasca o serie dintre cele mai valoroase palete din arena internațională.**

Fără îndoială, deseori succesul unui concurs este asigurat numai prin participarea pur și simplu a unor nume sonore. Cînd însă valorile se confirmă prin evoluții remarcabile, atunci reușita este deplină. Este tocmai ceea ce — spre satisfacția publicului — s-a întîmplat la Floreasca.

Multipla campioană euro-

C. COMARNISCHI

(Continuare în pag. a 4-a)

Moment de relaxare între două meciuri: Stanislav Gomoskov (stînga) și antrenorul său Ghenadi Averin

Foto: N. DRAGOȘ

SCRIMA ROMÂNEASCĂ — PE PRIMELE TREPTE

(Urmare din pag. 1)

altora mai avansate, de unde ar rezulta, de bună seamă, multe elemente capabile să se afirme. Federația de resort, cu sprijinul larg al conducerii mișcării sportive face toate eforturile pentru a determina mutații calitative la nivelul tuturor centrelor de scrimă din țară.

★

Dintre cele trei probe ale scrimei, fără îndoială că **floreta — cea feminină** mai ales — **s-a impus atenției în marile competiții internaționale.** La C.M. de seniori de la Moscova (1966) — de pildă — una dintre reprezentantele României, **Ecaterina Iencic** a urcat pe podium, fiind medaliată cu bronz. **Aceeași medalie o va aduce întreaga echipă — la C.M. de seniori de la Montreal** (1967), **precum și la J.O. din Mexic** (1968). **A fost, cum au și afirmat o serie de specialiști străini, un fel de semnal care avea să anunțe marea performanță a echipei feminine de floretă a României — LOCUL I și MEDALIA DE AUR LA HAVANA, IN 1969.** Tot atunci, în capitala Cubei, **Ileana Drimbă completa colecția de trofee a delegației române cu un argint la individuale.** In fine, anul trecut la Ankara, încă o medalie (de bronz) obținută de floretiste, prin **Olga Szabo.**

Toate aceste succese, care **plasează floreta feminină românească pe o poziție fruntașă în ierarhia mondială,** nu fac decît să confirme **AUTENTICITATEA ȘCOLII ROMÂNEȘTI DE SCRIMA, ÎNALTUL EI GRAD DE MATURITATE COMPETIȚIONALA.** Au fost însă și alte ocazii intermediare de a completa „cartea de vizită" a floretistelor române. Principala — **Cupa campionilor europeni** — în care **sportivele noastre au ocupat locul I, în anul olimpic și locul II, în 1969.** Tot în 1969, **Ileana Drimbă cucerea Trofeul Martini,** acest veritabil test individual european. În fine, într-o altă competiție care tinde să intre în tradiția și circuitul marilor întreceri europene — **Campionatele Balcanice — românce deține ferm întîietatea, încă de la ediția inaugurală** (1968).

Ileana Drimbă și Suzana Ardeleanu, două din stelele floretei feminine românești Foto: Theo MACARSCHI

O serie de satisfacții ne-au oferit și floretiștii. Cel mai răsunător succes l-au realizat la C.M. de seniori de la Montreal: locul I pe echipe, după un finiș senzațional în care trei dintre favorite — în ordine, **Franța, Polonia** și **U.R.S.S. — n-au putut rezista „4"-ului floretiștilor români. ACELAȘI LOC VA FI OBȚINUT ȘI LA J.O. DIN MEXIC, LA INDIVIDUALE.** Și în continuare **trăgătorii noștri la această probă se vor menține în plutonul fruntaș, obținînd la mondialele de la Havana și Ankara, locul 3.** Așadar, **O CONSTANTĂ VALORICĂ CUM PREZINTĂ PUȚINE ECHIPE IN SCRIMĂ și pe care o vor demonstra și la C.C.E., printr-un meritat loc 2 (1968) și două locuri 3 (1966 și 1967).** Urmînd exemplul floretiștilor, **la Campionatele Balcanice băieții s-au impus cu autoritate cucerind** — cu excepția **probei pe echipe, anul trecut — toate medaliile de aur.**

★

În cincinalul care s-a încheiat, opțiuni pentru rezultate care să-i scoată definitiv din anonimat au făcut și reprezentanții celorlalte probe, spada și sabia. Sabrerii, mai ales, au avut prilejul să ateste frumoasele lor posibilități, cu prilejul C.M. din Cuba, unde s-au situat pe locul 5 (deci, între finaliste), după o dispută mult comentată cu trăgătorii italieni, clasați cu un loc mai sus, dar la capătul a două meciuri egale, cîștigate doar la tușaveraj. Rezultatul este notabil, dacă ținem seama că din 1959 trăgătorii de la această probă n-au mai semnat prezența la un campionat mondial. Locuri în rîndul primelor șase echipe au fost ocupate și la C.C.E., în timp ce la Campionatele Balcanice sabrerii români se impun cu regularitate, alături de cei bulgari.

Numai în cazul spadasinilor, rezultatele de răsunet se lasă, deocamdată, așteptate. **Dublul succes — la individuale și echipe — obținut în noiembrie anul trecut, la Campionatele Balcanice, pare însă să alunge umbrele îndoielilor.**

★

Cincinalul trecut ne-a oferit satisfacții și cu prilejul unor ediții ale C.M. de tineret. La Viena, în 1966, floretiștii români obțin două prestigioase locuri pe podium — 1 prin **Ștefan Ardeleanu** și 3 prin **Mihai Țiu.** Și tot la ediția vieneză a competiției, spadasinul **Anton Pongrat** s-a situat printre finaliști (locul 4). Cu experiența acumulată acolo, **Pongrat a dominat ediția anului 1967 de la Teheran, cucerind medalia de aur.** Londra — 1968 a prilejuit **Adrianei Moroșan** situarea între finaliste, în timp ce Genova — 1969 a adus în prim plan, doi dintre tinerii sabreri români, pe **Dan Irimiciuc** (medalia de argint) și **Dan Popescu** (locul 4).

Există, așadar, convingerea că **primele noastre garnituri pot avea mîine trăgători capabili să le asigure un schimb cel puțin la fel de virtuoz.** În acest context ne facem datoria să semnalăm faptul că antrenorii loturilor **(Gheorghe Matei** — floretă bărbați, **Andrei Vilcea** și **Iosif Zilahi** — floretă femei, **Constantin Stelian, Paul Ghinju** și **Marin Ghimpușan** — spadă, **Dumitru Mustață** — sabie, antrenor federal, **Vasile Chelaru),** își unesc tot mai mult eforturile pentru a realiza o astfel de modalitate. O asemenea tentativă promite să echivaleze cu o reușită, dacă ținem seama că **în loturile de perspectivă ROMÂNIA DISPUNE DE MULTE TALENTE AUTENTICE, LA NIVELUL TUTUROR PROBELOR. Ursovici, Dinu, Heim, Ana Halchin, Magdalena Bartoș** (floretă), **Cărămidă, P. Szabo** (spadă), **Pop** și **Marin** (sabie).

Prezența „noului val" în tot mai multe concursuri, instruirea reprezentanților lui de către elita antrenorilor noștri (în mod practic cadeții sînt pregătiți în comun cu seniorii), urmărirea îndeaproape a acestui proces de formare a generației care vine de întregul activ al federației, iată premise generatoare de optimism. Este gîndul cu care încheiem aceste rînduri, este convingerea fermă că **SCRIMA VA REUȘI SĂ SE SITUEZE ȘI ÎN VIITOR PE PRIMELE TREPTE ALE IERARHIEI MONDIALE.**

La întrebarea dumneavoastră UN RĂSPUNS COMPETENT

DUMITRU MOISA din Bușteni: „Urmăresc de mai mulți ani activitatea echipelor de rugby din divizia B. N-am auzit însă decît rareori ca un jucător din „B" să fi fost promovat, datorită calităților sale, într-o echipă care activează în prima divizie. Ceva mai mult, am aflat cu destul regret că multe din meciurile de „B" se caracterizează prin întîlniri dure, care generează de foarte multe ori incidente, dispute mai puțin sportive. Cu alte cuvinte, nici spectacol sportiv, nici calitate. Atunci, mă întreb: IN ACTUALA EI FORMA DE ORGANIZARE, DIVIZIA B DE RUGBY ÎȘI MAI POATE DOVEDI UTILITATEA? NU ÎNSEAMNĂ OARE, O RISIPĂ DE FORȚE, DE FONDURI ȘI MATERIALE?"

RĂSPUNDE INGINERUL VIOREL MORARU, MAESTRU EMERIT AL SPORTULUI, ANTRENOR PRINCIPAL AL ECHIPEI GRIVIȚA ROȘIE

„Observațiile tovarășului Dumitru Moisa din Bușteni sînt reale. Ele surprind cîteva neajunsuri care trenează de foarte mulți ani în rugbyul nostru. **Nu pot fi, totuși, de acord cu ideea desființării acestei competiții. În fond, divizia secundă trebuie apreciată ca un bun cîștigat pentru sportul cu balonul oval, care trebuie păstrat.**

Dar, firește, aceasta nu presupune menținerea actualei structuri organizatorice a competiției, care își diluează continuu valoarea, pierzînd din interes.

Cum aș vedea eu — ca fost rugbyst, cu o îndelungată activitate competițională și actual antrenor — divizia B?

Mai întîi, aș limita vîrsta jucătorilor, la 25 de ani. Socot că de la vîrsta junioratului și pînă la această limită, un jucător cu posibilități reale se poate afirma, este în măsură să forțeze porțile primei divizii. Am în vedere și un caz concret, cel oferit de **Radu Demian. Valorosul nostru internațional a promovat în A, la vîrsta de 21 de ani, venind de la o echipă din divizia secundă: Voința Cluj. Și exemplul nu** este singular.

Divizia „B" la rugby?

In această competiție activează **rugbyști** de vîrstă înaintată — unii chiar peste 30 de ani — cu o pregătire deseori îndoielnică. Ei barează drumul elementelor tinere și totodată perspectiva de a spori valoarea meciurilor. **Nu de puține ori, din rîndul acestor jucători „bătrîni" apar amatorii de „discuții" neprincipiale cu arbitrii și chiar „eroii" unor incidente cu consecințe neplăcute, ce nu deservesc rugbyul.**

Cine trebuie să urmărească valoarea jucătorilor din „B"? Evident, reprezentanții forului de specialitate. Printr-o serie de testări fizice și tehnice se va putea vedea în ce măsură jucătorii fac față competiției, răspund sarcinilor impuse de o disciplină dintre cele mai pretențioase. Cei care nu răspund probelor de control vor trebui să lase locul altora, mai tineri sau mai dotați pentru acest joc.

După aceea, sau paralel, în funcție de condiții, va trebui reconsiderată funcția de antrenor. Să recunoaștem sincer: în cele mai multe echipe din divizia secundă, absența unor antrenori cu o bună calificare se face acut simțită. Forțată de împrejurări, federația de resort recurge la foști jucători. Dar asta rămîne o improvizație, nu poate fi o rezolvare. Aici ar trebui să apară mai consistent sprijinul Institutului de Educație Fizică și Sport, care poate și trebuie să dea anual specialiști, antrenori cu o calificare corespunzătoare.

Sînt convins că pe undeva soluțiile preconizate aici ar putea trezi nemulțumiri. Dar, pentru îmbunătățirea radicală a valorii rugbyului la nivelul diviziei secunde, concesiile, sentimentalismul față de actuala situație nu pot fi decît dăunătoare. Cu curaj, cu spirit de inițiativă, divizia B de rugby — în prezent un fel de cenușăreasă — poate ajunge în scurtă vreme să-și justifice integral existența".

NOI CONSTRUCȚII SPORTIVE ÎN JUDEȚUL COVASNA

În următorii cinci ani se vor construi în județul Covasna mai multe obiective sportive, care vor contribui, în mod substanțial, la dezvoltarea mișcării de educație fizică și sport pe aceste meleaguri. În anul 1971 urmează a se da în folosință la Sf. Gheorghe o SALĂ DE SPORT. **Tot în 1971 se va moderniza stadionul orașului.** De asemenea, vor fi amenajate: **un teren de fotbal în cartierul Simeria, terenuri de handbal, volei și o arenă de popice.**

În anii următori, baza materială a sportului din județul Covasna se va dezvolta prin **crearea unor complexe în orașele Baraolt, Covasna, Tg. Secuiesc și Întorsura Buzăului,** precum **și prin amenajarea de terenuri în comunele și satele cu o activitate sportivă mai susținută.**

Demn de reținut este faptul că **s-a stabilit ca TOATE ȘCOLILE GENERALE DE 10 ANI SĂ AIBĂ CÎTE O BAZĂ SPORTIVĂ COMPLEXĂ CU teren de handbal, baschet, volei, piste și sectoare pentru atletism,** ca și portic de gimnastică. Bazele sportive sătești urmează a fi dotate cu aparatură modernă.

Pentru anul 1972 este prevăzută **ÎNCEPEREA CONSTRUIRII UNEI PISCINE ACOPERITE** în orașul Sf. Gheorghe.

GH. BRIOTA, coresp.

Doi dintre componenții de bază ai lotului reprezentativ, Năstac și Monea, asistați de antrenorul federal Ion Popa Foto: Dragoș NEAGU

— TENIS —

ULTIMELE REZULTATE ALE CONCURSULUI DE SALĂ

Au luat sfîrșit întrecerile finale, de la Hunedoara și București, din cadrul concursului republican de tenis pe teren acoperit.

Clasamentul grupei a *II-a, seniori:* 5. V. Sotiriu, 6. T. Marcu, 7. T. Ovici, 8. Z. Nemeth; *grupa a II-a juniori:* 5. R. Giurgiu, 6. F. Manea, 7. C. Ionescu, 8. M. Breazu; *grupa a II-a junioare:* 5. Adriana Călina, 6 Mihaela Dimitriu, 7. Mariana Hadgiu, 8. Cristina Bădin. (Locurile I—IV vă sînt cunoscute din numerele anterioare ale ziarului).

— ÎNOT —

E. ALMER: „Aștept un concurs cu adversari de valoare"!

Tînărul reșițean *Eugen Almer* (17 ani) ne-a mai oferit o mostră a certelor sale calități și a progresului realizat în aceste luni de iarnă, obținînd o performanță puțin obișnuită în natația românească. La capătul unei curse de mare regularitate — 4:27,3 pe primii 400 m și 4:28,2 pe următorii 400 m — alcătuită pe un grafic de aproximativ 67,0 pentru fiecare „sută", *Almer a fost cronometrat pe distanța de 800 m în 8:53,5, iar dacă ar fi continuat să înoate, în același ritm, distanța clasică de 1500 m, rezultatul său s-ar fi situat în jurul a 16:40,0—16:42,0, de asemenea o cifră de valoare internațională.*

Imediat după terminarea cursei, recordmanul țării a declarat corespondentului nostru A. Rudeanu: *„Mă simt în formă foarte bună și de-abia aștept un concurs cu adversari de valoare. Nu știu dacă la „internaționale" voi avea parteneri de întrecere care să mă stimuleze, dar în mod cert la concursul de la Bremen, unde este angajată toată floarea natației europene mi se va oferi, în fine, o asemenea posibilitate".*

Iată și alte rezultate ale concursului reșițean: Anca Andrei 2:38,9, Ruth Höcher 2:44,7, Lavinia Donia 2:45,2 la 200 m spate; D. Wetterneck 4:38,2 la 400 m libere; Rodica Petruică 2:43,1 la 200 m mixt.

● Rezultate ale concursului de verificare din București: Anca Groza 70,4, Agneta Sterner 70,6 — 100 m delfin; Anca Georgescu 2:56,1 — 200 m bras; Liliana Burlacu 1:21,7 — 100 m bras; Teodorescu 2:37,5, Hempel 2:37,8 — 200 m bras; G. Lupu 64,3 — 100 m spate; Petelei 62,3 — 100 m delfin; Ad. Adam 58,5 — 100 m liber.

— BOX —

UN CURS EXTREM DE UTIL ANTRENORILOR

Aproape 100 de antrenori de box din întreaga țară, sosiți la București, pentru o săptămînă la CURSUL DE REÎMPROSPĂTARE A CUNOȘTINȚELOR, au devenit... elevi. Printre ei am văzut oameni cu reputație în sportul nostru cu mănuși, cum sînt antrenorul emerit **Cristian Panaitescu, Ion Mihăilescu, Vasile Secoșan** ș.a. Ne-a surprins, de asemenea, plăcut, și revederea cu unii dintre boxerii care, de curînd, au pus mănușile „în cui", și care au început cu pasiune, noua lor meserie de antrenori. Printre aceștia, constănțeanul **Ion Dinu,** brăileanul **Ion Turcu,** hunedoreanul **Mihai Gheorghioni** etc.

Desigur, nu toți elevii s-au remarcat prin cunoștințe temeinice, din acest punct de vedere cursul fiind eterogen. S-a observat faptul că unii dintre antrenori n-au trecut prin focul bătăliilor din ring, dar tocmai acesta a fost scopul constatării. Motiv pentru care antrenorii federali **Ion Popa** și **Alexandru Vladar** au insistat mult la lecțiile practice.

„Împărțiți pe grupe și pe perechi, cursanții M. Gheorghioni — E. Douda, T. Acs — A. Sîrbovan, P. Ambrus — C. Petcu, I. Dinu — I. Marin, V. Secoșan — C. Dobrescu, I. Chendreanu — C. Jelesneac execută directa de stînga cu ripostă și elemente de apărare cu ripostă la cap. Se repetă cu răbdare, pînă cînd execuțiile devin corecte.

Despre calitatea cursului organizat de federație, despre cunoștințele însușite aici, au ținut să-și spună părerea cîțiva dintre participanți.

CRISTIAN PANAITESCU (Cîmpulung Muscel): „Predarea lecțiilor e foarte potrivită și va folosi, sînt sigur, antrenorilor. De cînd a început cursul, am avut posibilitatea să-i văd pe cei mai mulți dintre colegii mei, lucrînd practic. **Experiența mea îndelungată mă face să afirm că priceperea, îndemînarea, într-un cuvînt cunoștințele multor antrenori SÎNT INSUFICIENTE PENTRU O PREDARE CORESPUNZĂTOARE PREGĂTIRII MODERNE. Este un mare decalaj între cursanți.**

La unii este evidentă lipsa de îndeminare privind executarea procedeelor de apărare".

FLOREA STANOMIR (Cluj): „Din cei 80 de antrenori provinciali, prezenți la curs, 50 la sută sînt tineri care n-au experiență. Dacă vor aplica în practică cele învățate aici, vor pune pe picioare boxul în centrele mai puțin cunoscute în care activează. **Pentru antrenorii mai în vîrstă, cursul constituie un fericit prilej de readucere aminte a unor procedee tehnico-tactice, neglijate mulți ani la noi.** Mă refer la faptul că atacurile prin eschive, prin scăderi de nivel, răsuciri de trunchi la stînga și la dreapta, care în perioada anilor 1951—1955 erau considerate greșite, acum se află din nou, și pe bună dreptate, „en vogue", pentru că, lucru hotărît, duc la îmbogățirea arsenalului tehnic. Aceeași optică a dus la eliminarea luptei de aproape, atît de spectaculoasă, dar despre care se spunea că e periculoasă. Asupra acestui element tehnic se insistă la cursul nostru, ceea ce mă face să sper că el va reînvia pe ringurile autohtone".

GHEORGHE FIAT (Steaua): „Cei care predau boxul trebuie să fie **SPECIALIȘTI ÎN ADEVĂRATUL SENS AL CUVÎNTULUI. Unii dintre colegii mei prezenți acum în sală nu dețin „secretele" acestei meserii. E BINE CĂ AU FOST CONVOCAȚI LA BUCUREȘTI, DEOARECE COLEGIUL CENTRAL ARE ASTFEL POSIBILITATEA SĂ VADĂ PE CE TEHNICIENI CONTEAZĂ ȚARA,** încotro trebuie să-și îndrepte sprijinul".

ION POPA (antrenor federal): „Insistăm foarte mult pe însușirea corectă a poziției de luptă, pe corectitudinea loviturilor, a procedeelor de apărare. Ne gîndim ca în anul viitor să organizăm un curs axat numai pe predarea lecțiilor practice".

Romeo CALARAȘANU

CE SE ÎNTÎMPLĂ LA CRIȘUL?

Recenta conferință a clubului sportiv CRIȘUL Oradea a apreciat faptul că activitatea secției de box nu se situează la nivelul condițiilor și mai ales al cerințelor. Doi antrenori cu normă întreagă nu reușesc să realizeze o redresare a boxului din orașul de pe Criș, datorită în principal modului defectuos în care se efectuează procesul de selecție: se lucrează cu elevi aparținînd unor școli profesionale, care — provenind din mediul sătesc — lipsesc luni de zile din localitate în timpul vacanțelor, întrerupîndu-și astfel pregătirea. De asemenea, antrenorii n-au dovedit suficientă orientare atunci cînd au promovat o serie de tineri, certați cu munca, cu disciplina, astfel că pînă la urmă au fost nevoiți să renunțe la ei. Cu alte cuvinte, un timp pierdut, o experiență ratată, care a dus și la o fluctuație de cadre ce a influențat negativ activitatea de ansamblu a secției.

În cuvîntul său, antrenorul Al. Barna a recunoscut faptul că în boxul orădean se înregistrează un regres. De la 20 de gale organizate în 1969, la Crișul Oradea n-au avut loc, în 1970, decît 3. Din aprilie și pînă în decembrie a fost perfectat un singur meci, la Salonta!

Au existat și unele trecătoare dificultăți materiale. Aceasta nu scuză însă pe antrenorii Crișului, care nu s-au „bătut" la conducerea clubului pentru organizarea cît mai multor competiții, pentru participarea la gale, în județ și în afară și, în ultimă esență, pentru popularizarea unui sport foarte îndrăgit de tineret.

Așa stînd lucrurile, notăm cu destule rezerve angajamentul antrenorilor de box de la Crișul, de a da doi campioni naționali la juniori, de a avea o comportare la nivelul tradiției în întrecerea seniorilor, de a pregăti o garnitură pentru divizia B... De bună seamă, acestea nu sînt obiective imaginare, dar pentru realizarea lor se impune un cu totul alt stil de muncă. (T. ST.)

— BASCHET —

CONCLUZII ȘI MĂSURI ALE FEDERAȚIEI DUPĂ TURNEELE DE LA CONSTANȚA ȘI Tg. MUREȘ

Pe baza informărilor delegaților săi, F.R. Baschet a tras o serie de concluzii și a luat măsuri în urma disputării turneelor diviziunare A de la Constanța (masculin) și Tg. Mureș (feminin). Astfel, federația apreciază buna organizare asigurată de C.J.E.F.S. Constanța și comisia județeană de specialitate, factura tehnică a meciurilor, calitatea arbitrajelor, atitudinea antrenorilor și a jucătorilor ca și numărul mare al spectatorilor. Excepții de la aceste aprecieri pozitive au făcut unii oficiali locali (ei au comis cîteva greșeli, îndreptate pe loc, care nu au influențat rezultatele întîlnirilor), jucătorii N. Pîrșu (Politehnica București) și R. Martinescu (Politehnica Galați) și antrenorul P. Vasiliu (Politehnica Galați). Primul a avut un gest nesportiv pentru care a fost suspendat pe trei etape și a fost scos din lotul susceptibililor de selecționare în echipa națională pînă la îndreptare, al doilea, deși mai fusese sancționat, a protestat permanent la deciziile arbitrilor, motiv pentru care a fost suspendat pe două etape; ultimul a vociferat și comentat în cursul partidei cu Politehnica București, fiind sancționat cu un ultim avertisment.

În ceea ce privește turneul de la Tg. Mureș, el a scos în evidență corectitudinea exemplară și cunoașterea perfectă a regulamentului de joc de către numeroșii spectatori, care și-au încurajat echipa favorită în mod sportiv. Arbitrajele au fost bune, cu excepția celor prestate de V. Chioreanu (Cluj) și Gh. Ionescu (Oradea), calificate drept mediocre și, ca atare, vor fi analizate de Colegiul central al arbitrilor. În plus, mai trebuie arătat că unele participante (Sănătatea Satu Mare, Mureșul Tg. Mureș) n-au mai arătat același joc de calitate ca la turneul de la București, ceea ce pune în lumină mari lacune în pregătire.

— ATLETISM —

VIORICA VISCOPOLEANU: ȚIN SĂ CONCUREZ LA „INTERNAȚIONALE" ȘI LA C.E. DE LA SOFIA

Campioana noastră olimpică Viorica Viscopoleanu *s-a reîntors recent din R.F. a Germaniei, unde a participat la un concurs de sală la Hamburg. După cum s-a anunțat, cu acest prilej ea a suferit un accident care a necesitat imediat un tratament medical. Interesați să cunoaștem amănunte i-am solicitat Vioricăi Viscopoleanu cîteva cuvinte.*

„Încă înaintea concursului de la Hamburg am simțit dureri la unul din gemenii piciorului stîng (în *urmă cu doi ani a mai avut o ruptură de fibre la mușchiul similar al piciorului drept*) dar cum și ceilalți colegi de antrenament resimțeau asemenea dureri, nu le-am dat prea multă importanță. Le-am pus pe seama durității podiumului de sărit din sala de la „23 August".

La Hamburg mi-am făcut încălzirea pe o podea de ciment, după care am intrat direct în concurs. Se sărea, la lungime, pe un covor de cauciuc foarte elastic. Probabil că mușchii mei n-au rezistat trecerii imediate de la ciment la... cauciuc și gata întinderea!

La a treia săritură, imediat după bătaie *(aceasta se făcea nu în mod obișnuit, pe un prag de lemn ci tot pe covorul de cauciuc) MI-AM SIMȚIT MUȘCHIUL STRĂPUNS DE O DURERE ASCUȚITĂ. În acest moment am greșit!* În loc să fi renunțat la concurs, din dorința de a răspunde prieteniei cu care m-au susținut cele cîteva mii de spectatori, *am continuat întrecerea executînd încă o săritură, fapt care mi-a agravat accidentul.* Organizatorii, sesizînd situația, au luat legătură cu prof. dr. *Langraf*, șeful clinicii de ortopedie din Meinz, care mă mai tratase și în 1969. Am plecat la Meinz unde am fost primită cu multă efuziune de acest reputat medic și de soția sa.

Imediat *am și fost supusă unui tratament medical și după o săptămînă de îngrijiri atente, APROAPE CĂ NU MAI SIMT NICI O DURERE.* Prof. Langraf mi-a recomandat, în continuare, odihnă, după care voi continua cu antrenamente ușoare.

Din acest motiv, *regret dar nu voi putea lua parte la campionatele republicane ale seniorilor*, la sfîrșitul acestei săptămîni. *Dacă lucrurile vor evolua normal, ȚIN SĂ CONCUREZ LA „INTERNAȚIONALELE" DIN 20 SI 21 FEBRUARIE ȘI APOI, BINEÎNȚELES, LA CAMPIONATELE EUROPENE DE SALA DE LA SOFIA.*

În ceea ce privește această ultimă competiție, *am de apărat titlul de campioană cucerit anul trecut la Viena* și tocmai de aceea nu vreau să mai risc nimic, pentru că de acest sezon mi-am legat atîtea și atîtea speranțe..."

— JUDO —

AU FOST DESEMNAȚI FINALIȘTII JUNIORI DIN CAPITALĂ

În sala de sport a Institutului Politehnic din Capitală au avut loc întrecerile etapei de zonă a campionatului republican individual de judo, rezervat juniorilor (mari și mici) din cluburile și asociațiile bucureștene. Iată juniorii care vor participa la finalele de la Sibiu (26—28 februarie) JUNIORI MARI: *cat. 63 kg* — M. Tamaș (Dinamo Tunari), A. Lupulescu (Olimpia), C. Mureș (Olimpia), I. Benea (Dinamo Tunari); *cat. 70 kg* — V. Prioroc (Șc. sp. nr. 2 Buc.), A. Bogdan (I.O.R.), A. Doncea (Olimpia), F. Andreev (Șc. sp. nr. 2); *cat. 80 kg* — M. Lorencz (Gloria), A. Klaus (Flacăra roșie), T. Mund (I.E.F.S.), M. Techeli (I.E.F.S.); *cat. 93 kg* — V. Dincă (I.O.R.), I. Savu (Fl. roșie), Gh. Gheorghe (I.O.R.), I. Tuie (Șc. sp. nr. 1); *cat +93 kg* — I. Dincă (I.O.R.), V. Crețu (I.E.F.S.); JUNIORI MICI: *cat. 56 kg.* — M. Badea (Rapid), D. Bouraș (Rapid), V. Croitoru (Șc. sp. nr. 1), N. Iancu (Șc. sp. nr. 1); *cat. 65 kg* — N. Iosif (Șc. sp. Energia), I. Pleacov (Fl. roșie), I. Nicula (Rapid), I. Mazăre (Șc. sp. Energia); *cat. 75 kg* — I. Petrov (Șc. sp. nr. 2), G. Păcuraru (Șc. sp. Energia), R. Rey (Șc. sp. nr. 1), L. Iovănescu (Șc. sp. nr. 1); *cat. 85 kg* — I. Ciurea (Fl. roșie), M. Gaiță (Fl. roșie), G. Dumitrescu (Șc. sp. 1), V. Mantea (Gloria); *cat. +85 kg* — H. Vișan (Șc. sp. 2), A. Buga (Șc. sp. 1), M. Caraș (Fl. roșie), I. Bradu (Fl. roșie).

— MOTO —

CAMPIONUL BALCANIC ȘTEFAN CHIȚU A REVENIT LA POIANA CÎMPINA

● Biroul federal a avizat favorabil propunerile antrenorilor referitoare la alcătuirea lotului republican de motocros, în următoarea componență: Ștefan Chițu, Mihai Banu, Adam Crisbai, Aurel Ionescu, Cristian Dovids, Francisc Szinte, Traian Moașa, Florian Ștefan, Petru Lucaci și Mihai Iordan. **Acestor alergători li s-au indicat de către specialiștii federației un program de pregătire, urmînd ca de la 1 martie să participe la o serie de teste.**

● După cum se știe, clubul sportiv Steaua și-a desființat secția de motociclism, în cadrul căreia activau o parte dintre cei mai valoroși piloți ai țării. Ce s-a întîmplat cu acești alergători? Campionul balcanic de motocros, Ștefan Chițu și colegul său **Mihai Banu** au revenit la asociația unde se remarcaseră Poiana Cîmpina; **Aurel Ionescu** a trecut la Metalul București, iar cunoscuții viteziști **Gh. Ioan, Alex. Ionescu** și **Alex. Schuler** și-au completat cererile de transfer pentru Oțelul Galați.

Rămîne încă neclară situația tinerilor alergători de dirt-track, **Cornel Voiculescu, Ioan Ioniță** și **Dumitru Dobre,** precum și a antrenorului lor Gh. Voiculescu, care nu știu încă unde vor activa. Iar dacă ne gîndim că FEDERAȚIA NOASTRĂ S-A ANGAJAT SĂ TRIMITĂ O ECHIPĂ DE DIRT-TRACK LA PRELIMINARIILE CAMPIONATELOR MONDIALE, NU PUTEM ÎNȚELEGE DE CE SE TARĂGĂNEAZĂ LEGITIMAREA ACESTOR ALERGĂTORI, VIZAȚI PENTRU REPREZENTATIVA NAȚIONALĂ.

— CUTEZĂTORII" PE BLOC-STARTURI...

Primul concurs de înot al pionierilor din Capitală, desfășurat la bazinul „23 August", s-a bucurat de participarea unui număr record de copii — peste 300. Întrecerea, organizată de clubul sportiv „Cutezătorii", al Palatului pionierilor, în colaborare cu **Consiliul Municipal București** și **Organizației Pionierilor** și-a propus să realizeze, chiar și acum, în sezonul de iarnă, o selecție a celor mai dotate elemente. Se poate aprecia că inițiativa a reușit, la aceasta contribuind și federația de specialitate, prin reprezentantul ei, prof. **Ad. Bărbulescu.**

Notînd numele cîștigătorilor (**Mihai Dinu** și **Andreia Cosmin** — 33 m liber și **Dana Ploieșteanu** — 33 m bras) trebuie să scoatem în relief, în același timp, interesul pentru mobilizare acordat de către sectorul 5 (prin profesoarele de educație fizică **Elisa Visulescu** și **Elena Giulescu**).

Clasamentul general: 1. SECTORUL I — și cîștigător al „Cupei Cutezătorii" 81 p. 2. Sectorul 5 (50 p); 3. Sectorul 2 (23 p).

PETROLUL ARE DOUĂ ECHIPE DE PRIMĂ DIVIZIE

Duminică, la Brașov, Petrolul a jucat pentru prima oară la două porți cu un sparring partener. Interesant e faptul că ploieștenii sînt în măsură să alinieze în prezent două echipe, fiecare capabilă în parte să joace și să se mențină în divizia A. Faptul este neobișnuit în lumea echipelor noastre de primă dimensiune. Măcar pentru prezent. Aici, antrenorii și conducătorii au reușit să desființeze treapta arbitrară, deseori insurmontabilă dintre prima echipă și cea de tineret-rezerve. Dintr-un loc într-altul, drumul e lesnicios, neted, circulația, promovarea sau retrogradarea jucătorilor făcîndu-se numai în funcție de randament. Regimul de pregătire e același pentru toți (această afirmație nu trebuie înțeleasă rigid), antrenorii Cernăianu și Marinescu lucrează nediscriminativ cu toată lumea. Cu precădere în ultima vreme, aparatul de selecție al clubului funcționează excelent, fiindcă e servit de oameni versați, aproape obsedați să descopere talentul acolo unde nimeni nu îl vede. Unchiașu, un fundaș central tînăr, vînjos și înzestrat cu simțul fotbalului, a fost adus doar cu cîteva luni în urmă de la Codlea. Mierluț, Constantin și Spiridon, alți apărători ajunși la limita dintre promisiune și certitudine, au fost depistați nu de mult, tot prin echipe de categorii inferioare. Stroe și Ciupitu la fel. Într-un singur an. Petrolul a făcut un val de achiziții, umblînd după valori încă necunoscute, aflate înaintea exploziei definitive. În scurt timp, noii veniți și-au sporit valoarea, iar unii dintre ei s-au impus în rîndul camarazilor de meserie, ceea ce nu e deloc ușor ; comportările s-au omogenizat, tinerii începînd să ia fotbalul în serios, ca și cei vîrstnici și în sfîrșit, a apărut o stare de competiție interioară, cultivată și întreținută într-un climat de corectitudine. Petrolul are acum doi jucători pentru fiecare post. Doi fotbaliști de capacități aproximativ egale concurează pentru același tricou. Orice antrenor visează o atare situație. Într-un fotbal ca al nostru, în care servituțile jucătorilor suferă de imprecizie, mecanismul cel mai eficace de stimulare și autocontrol poate fi reprezentat numai de competivitatea internă. Acolo unde titularul are sentimentul că e suveran și nimeni nu-l poate înlocui, acolo antrenorii și conducătorii își compun în fiecare zi un ton cît mai mieros ca să nu supere vedeta, indiferent de conduita ei. La Petrolul s-a obținut, prin alcătuirea acestui front larg de jucători cu virtuți aproximativ egale, o atitudine colectivă, dominată de sobrietate, respect reciproc și hărnicie. Gh. Urich, C. Cernăianu și ceilalți oameni din statul major ai echipei ploieștene care au condus această operațiune, finalizînd-o așa cum reiese mai sus, merită un curcubeu de stimă. În fotbalul românesc, toată lumea știe pe dinafară ce trebuie făcut, dar puțini sînt cei ce izbutesc ceva atît de net și de rotund. În fața acestei realități exemplare, aducem cazurile notorii ale atîtor echipe de A, care se lamentează de ani în șir pentru numărul mic de jucători avut la dispoziție. Odată ce Petrolul a izbutit să se smulgă cu mijloace modeste dintr-o situație similară, suferința celorlalți nu ne mai poate impresiona. Cine vrea să nu fie marcat — sine die — de semnul mediocrității, să-și caute mai întîi un Gheorghe Urich. Crișul, de pildă, l-a găsit în persoana excelentului animator Horia Cosma.

Antrenorii Petrolului au acum altă problemă de rezolvat. Dificilă indiscutabil, dar cine n-ar vrea să se zbată într-o asemenea dilemă. Ei se frămîntă cum să potrivească, să combine, să descopere cele mai intime afinități dintre coechipieri, astfel încît să alcătuiască echipa cea mai puternică. După estimațiile făcute de către ei cu puțin umor, numai pentru linia de atac au de ales între 36 de variante. Despre acest aspect vom mai scrie, după ce ploieștenii vor efectua încă două, trei meciuri probante.

Romulus BALABAN

TRACTORUL în atac. Ploieșteanul Cringașu *intercepteaază și respinge printr-o lovitură cu capul. Fază din repriza secundă a meciului disputat duminică la* Brașov, *între TRACTORUL și PETROLUL 1—1 (1—1)*
Foto : Gh. CORCODEL

— FOTBAL —

OBIECTIVE IMPORTANTE ÎN FAȚA COLEGIULUI CENTRAL AL ANTRENORILOR

- După concluziile primei etape de pregătire — îndrumări pentru PERIOADA PRECOMPETIȚIONALĂ
- La 8 martie — ședință de lucru cu antrenorii de divizia A
- „În materie de metodică nu se pot da verdicte"
- Alte preocupări ale Colegiului pentru trimestrul I

Indiscutabil, Colegiul central al antrenorilor și-a propus să acționeze pe '71 — spre deosebire de o perioadă nu prea îndepărtată — cu toate motoarele în plin. Într-adevăr, cu prilejul unor ședințe de lucru desfășurate săptămîna trecută, la care am fost prezenți, forul tehnic al federației de specialitate ne-a pus în fața unei schimbări radicale de atitudine. Începînd cu întocmirea planului de muncă pe trimestrul I și ajungînd la discutarea obiectivelor importante, colegiul mai sus amintit a probat, cel puțin deocamdată, ORIENTAREA, în abordarea problemelor de actualitate, CALIFICARE PROFESIONALĂ (în prezentarea concluziilor la sfîrșitul unei prime etape de muncă și în analizarea amănunțită a planurilor de activitate a loturilor olimpic și de juniori), în sfîrșit, **atitudine, personalitate.**

RETURUL DIVIZIEI — ABORDAT CU O DEOSEBITĂ ATENȚIE

Analizînd rapoartele antrenorilor federali, care au urmărit la fața locului modul de transpunere în practică a indicațiilor consfătuirii din 15 și 16 decembrie 1970, Colegiul central al antrenorilor a întocmit, la rîndul lui, un material concluziv din care spicuim, următoarele: „...**S-a constatat că pregătirea fizică generală, cu accent pe dezvoltarea capacității biologice de efort, a devenit o preocupare a tuturor antrenorilor și jucătorilor. Fiecare program de pregătire conține preocupări mult sporite față de sezoanele anterioare. Iar în practică se muncește mult mai intens ca în trecut**". ...**S-a lucrat zilnic, cîte 2 și chiar 3 antrenamente, cu intensitate crescîndă, de la mediu la maxim, și cu o durată de la 60 la 120 de minute pentru fiecare lecție practică. S-au alergat multe zeci de kilometri în teren variat. Au fost făcute sondaje prin testele Åstrand și Cooper**". ...**Jucătorii noștri au demonstrat posibilități biologice de angajare la eforturi susținute, cu efecte dintre cele mai bune, dar pînă acum le-au lipsit îndrumarea și voința proprie pentru a-și valorifica calitățile de bază atît de necesare fotbalului de azi**".

Deficiențele constatate și cuprinse în mod firesc în material sînt de ordin divers **organizatoric** (prin alegerea nepotrivită a locului de pregătire, unele echipe ca Rapid, Petrolul, Univ. Craiova, C.F.R. Timișoara, C.F.R. Cluj etc, n-au putut beneficia de săli și aparate ajutătoare; alte formații — Progresul, F.C. Argeș, S.C. Bacău, U.T.A., C.F.R. Cluj, Farul — au plecat la pregătiri fără medic), **de instruire** (la echipele lipsite de medici dozarea efortului s-a făcut la întîmplare, ea nefiind bazată pe date fiziologice; în conținutul antrenamentelor lor, o serie de echipe au dovedit deficiențe în orientarea metodică, folosind jocurile de verificare mult prea repede, adică după numai 2—3 săptămîni de instruire și grăbind astfel intrarea în forma sportivă) etc.

Referitor la echipele plecate în turneu în timpul primei etape de pregătire, Colegiul central al antrenorilor observă că: „...**Ele au fost determinate să-și orienteze pregătirea în funcție de data începerii turneelor, de intervalul dintre jocuri, precum și de numărul acestora. Beneficiare ale unui climat cald și ale unui calendar de jocuri la anumite distanțe, cu o metodică bine orientată, ele pot obține un grad superior de pregătire**, dar EFICIENȚA FINALĂ LA ECHIPELE ÎN CAUZĂ VA FACE OBIECTUL UNOR DISCUȚII MAI SUBSTANȚIALE, LA ÎNAPOIEREA LOR ÎN ȚARĂ". (n. n. sublinierea ne aparține).

O asemenea ședință de lucru, cu toți antrenorii de divizia A, a fost, de altfel, fixată pentru data de 8 martie.

Făcînd trecerea de la prima etapă a perioadei pregătitoare la cea de a doua, PRECOMPETIȚIONALĂ, Colegiul central al antrenorilor precizează, printre altele : „**Acum ponderea va trebui s-o aibă pregătirea specifică, fără a se neglija însă pregătirea fizică** (S-A STABILIT CA ÎN PERIOADA 17.II—5.III SĂ SE EFECTUEZE VERIFICAREA TESTELOR ÅSTRAND ȘI COOPER). Astfel, independent de caracterul lor — școală sau verificare — jocurile vor fi organizate, plecîndu-se de la un scop bine precizat, căutînd să se urmărească respectarea sarcinilor generale în cele două momente ale jocului, de apărare și de atac. **Apoi, reducerea procentului de greșeli în transmiterea mingii** (precizia, oportunitatea), **precum și alcătuirea și stabilitatea formației în decursul întregului ciclu de jocuri sînt două obiective majore ale etapei precompetiționale, puse, spre rezolvare, în fața antrenorilor de divizia A.**

UN PUNCT DE VEDERE REALIST

Așadar, acestea ar fi, în linii mari, aprecierile Colegiului central, desprinse la sfîrșitul unei prime etape de muncă, precum și îndrumările pentru perioada următoare care, desigur, va forma din nou obiectul atenției antrenorilor federali. Ceea ce este foarte bine. Un lucru nu ni s-a părut nouă (și nu numai nouă) destul de clar la sfîrșitul primei perioade de pregătire, cînd — după cum se știe — pe baza celor constatate, federația de fotbal a trecut și la unele sancțiuni. Nu este precizat unde se sfîrșește partea de îndrumare și unde începe controlul? Suprapunîndu-se pe o opinie exprimată în coloanele ziarului nostru, președintele Colegiului central al antrenorilor, Emerich Vogl, a avut, în cadrul ședinței, următorul punct de vedere: „**Controlul este acolo** — spunea el — **unde există o singură soluție și un obiect de control, cum ar fi de exemplu testul Cooper. În materie de metodică nu se pot da verdicte, întrucît în momentul de față metodele și mijloacele folosite de antrenori sînt încă diverse. Deocamdată, sarcina noastră este aceea de a preciza diferitele stiluri de muncă. Cît privește eficiența lor vom putea vedea abia mai tîrziu.**"

Este, fără îndoială, un punct de vedere realist, pe care-l împărtășim, deoarece el vine să clarifice sau măcar să deschidă porțile noi în rezolvarea unei probleme nu mai puțin importante, și anume aceea privind responsabilitățile: **cine anume răspunde în privința orientării de ansamblu a fotbalului nostru de performanță, și cine pentru rezultatele concrete, înregistrate etapă de etapă în meciurile de campionat?**

La aceste clarificări, totuși, și o nedumerire: oare președintele Colegiului central al antrenorilor, recte Em. Vogl, n-a luat și el parte la ședința biroului federal în care s-a hotărîseră sancțiunile? Care a fost atunci punctul său de vedere?

★

În sfîrșit, după această parantează pe care am considerat-o utilă, să mai spunem că planul de muncă pe trimestrul I al Colegiului central mai prevede următoarele obiective: DEFINITIVAREA PROGRAMEI, A COMPONENȚEI COMISIEI — ÎMPREUNĂ CU CATEDRA DE FOTBAL DE LA I.E.F.S. — PENTRU EXAMENUL DE PROMOVARE A ANTRENORILOR, CARE SE VA DESFĂȘURA ÎN PRIMA PARTE A LUNII MARTIE; b) ACTIVIZAREA ȘI REORGANIZAREA COLEGIILOR LOCALE DE ANTRENORI (ce fac, oare, comisiile județene de fotbal?); c) STABILIREA CRITERIILOR OBIECTIVE DE OBSERVARE A JOCURILOR DIN RETURUL DIVIZIEI A. Dar, asupra acestora vom reveni pe larg.

G. NICOLAESCU

Angelo Niculescu despre turneele de iarnă

(Urmare din pag. 1)

balul brazilian oferă antrenorilor și jucătorilor celor două echipe posibilitatea să-și îmbogățească bagajul de cunoștințe, pentru ca la întoarcere să poată lucra mai bine și mai eficace. Spun aceasta din proprie experiență, întrucît am avut și eu multe de învățat din călătoriile în Brazilia, și cred că este lucrul cel mai important dintr-un asemenea turneu.

Cînd pleci, însă, într-un turneu în Brazilia, unde exigențele sînt foarte mari, este bine să ai efectuată o bună perioadă de pregătire. Din acest punct de vedere, Rapid a procedat mai bine decît Dinamo, care a plecat după numai o săptămînă de antrenamente. Întîlnirea netă a Rapidului în primul meci susținut ar putea să contrazică cele spuse de mine, dar eu cred că explicația lui 0—5 în fața lui Portuguesa trebuie căutată mai degrabă în insuficiența perioadei de adaptare. În legătură tot cu acest eșec al Rapidului, din cele relatate de la fața locului, rezultă că Răducanu repetă oarecum comportarea din Mexic, dovedindu-se din nou distrat, lipsit de concentrare. Poate că dacă la Guadalajara colectivul tehnic al echipei naționale n-ar fi depistat la timp starea lui de spirit, am fi trași ponoasele de-acum ale Rapidului. Nu-i decît de regretat că Răducanu, în acest început de sezon, nu ne oferă încă încrederea titularizării lui.

— Ce acțiuni vor fi întreprinse în perioada următoare în legătură cu pregătirea lotului reprezentativ?

— Înaintea începerii campionatului (probabil la 8 martie) va avea loc o discuție tehnică cu antrenorii echipelor divizionare A asupra stadiului de pregătire realizat. Cu același prilej, se vor da și indicații precise pentru pregătirea în continuare a cluburi a jucătorilor selecționați în lot, în așa fel încît la proxima convocare a lor (care va fi în zilele de 5, 6 și 7 aprilie) ei să se prezinte cu o capacitate fizică rezistentă la eforturile de intensitate maximă și cu o bună tehnică în mișcare, rămînînd ca antrenorii lotului să rezolve numai problemele de tactică și psihologie. La 7 aprilie, lotul va susține un joc de verificare cu o echipă străină, în deplasare, după care următoarea acțiune va fi meciul amical cu Iugoslavia, de la 21 aprilie, programat la Ljubljana, o adevărată avanpremieră a dificilei confruntări de la Praga, cu echipa Cehoslovaciei, în cadrul campionatului european.

— V-ați fixat definitiv asupra lotului? Considerați că vor mai fi posibile schimbări?

— În general, ne vom baza pe lotul din anul trecut, din care, însă, vor rămîne în afară unii jucători ce nu mai dau randamentul maxim. Îi vom urmări pe selecționabili în campionat, ca și pe alți jucători ce s-au evidențiat în ultima vreme, cum sînt Ianul și Stoicescu (Politehnica Iași), Bădin (Petrolul), pe care-l așteptăm să revină la forma o-

OPINII ÎN LEGĂTURĂ CU DELEGAREA ARBITRILOR LA DIVIZIA A

Recent, am citit în presă propunerea Colegiului divizionar, în legătură cu formula delegării arbitrilor la jocurile de categoria A, și anume aceea de a se forma 8 brigăzi permanente. Propunerea merită a fi luată în considerație, în sprijinul ei venind cîteva argumente.

Brigăzile s-ar preocupa pentru uniformizarea aprecierii jocului și a interpretării regulamentului; s-ar forma sudură sufletească între arbitrii dintr-o brigadă, ei simțind, deopotrivă, răspunderea reușitei arbitrajului; ar fi evitate invidiile și suspiciunile între arbitri, existînd un criteriu dinainte stabilit, în legătură cu delegările.

Totuși, nu mă pot declara de acord în întregime cu propunerea făcută, în cazul în care fiecare brigadă ar urma să fie formată numai din trei arbitri. Personal, propun ca fiecare brigadă să fie compusă din patru arbitri. Aceasta, deoarece nu găsesc potrivit ca arbitrul să fie solicitat în fiecare duminică, știut fiind faptul că el face acest efort, plin de răspundere, după o săptămînă de muncă. Includerea a patru arbitri într-o brigadă, oferă fiecărui participant garanția unei duminici libere.

Apoi, nu trebuie omis că se pot ivi indisponibilități în brigada respectivă, care trebuie completată. În acest caz, e prevăzut să se recurgă la „rezerve". Or, noi știm cît sînt de sensibili cavalerii fluierului și cum vor reacționa cînd se vor ști trecuți în această categorie. Pe de altă parte, arbitrii mai tineri, care ar completa în fiecare sezon locurile devenite vacante, ar cîștiga experiența jocurilor mari, dacă ar fi introduși și folosiți, treptat, într-o brigadă cu oameni experimentați.

Să nu uităm, de asemenea, că arbitrii noștri mai au și insuccese și că mai suportă — cîteodată — și consecințele regulamentului de disciplină, fiind suspendați pe una sau mai multe etape. În această ordine de idei, consider că nu întotdeauna brigada trebuie să fie solidară la sancțiuni. Trebuie să existe discernămînt în aplicarea pedepselor, în funcție de gravitatea greșelii comise.

Existența brigăzilor din cîte 4 arbitri ar roda un număr mai mare de arbitri, ar atrage în circuit mai multe județe ale țării și ar crea noi posibilități de selecție pentru jocurile internaționale, lotul F.I.F.A. etc.

Pe cît posibil, brigăzile să fie apropiate ca valoare. Să nu existe brigăzi „de elită" și brigăzi „comune". Arbitrii din provincie să constituie brigăzi pe criterii geografice. Dar, în principal, să se țină seama — în alcătuirea lor — de realizarea echilibrului de forțe. Arbitrii bucureșteni ar urma să constituie brigăzi compacte, avînd în vedere faptul că ei ar conduce jocurile în care nu sînt angajate echipe din București, cu excepția derbyurilor echipelor din Capitală.

ing. Ioan MORARU
resp. resortului tehnic din Colegiul arbitrilor de fotbal județean Cluj

La F.C. Argeș

LUPTĂ MARE PENTRU UN LOC ÎN ECHIPĂ

Ieri, ne-a vizitat la redacție antrenorul lui F.C. Argeș, Titus Ozon. Amabil ca întotdeauna, Ozon ne-a furnizat cîteva date despre formația argeșeană.

— Cum se prezintă echipa, la ora actuală?

— În momentul de față pot spune că sînt mulțumit de comportarea ei, de felul cum au înțeles jucătorii să se pregătească. Poate pare curios pentru unii, dar îl pot da ca exemplu de conștiinciozitate în pregătire pe Dobrin.

— În linii mari, s-a cristalizat formația de bază ?

— La ora actuală, la F.C. Argeș se dă o luptă mare pentru cîștigarea unui loc în echipă. Pentru cîteva posturi sînt mulți candidați. Niculescu — Ariciu, Ivan — Crăciunescu, Prepurgel — Marian Popescu, Roșu — Ștefănescu, Radu — Dobrescu, Iancu — Frățilă sau D. Ștefan, sînt cuplurile din care este dificil să aleg titularul. Dar, sper ca perioada care a mai rămas pînă la începerea campionatului să cristalizeze formația de bază. Oricum, cei mai buni vor juca.

Aurel PAPADIE

— ȘCHI —

ÎNTRECERILE JUNIORILOR BRAȘOVENI

Simbătă și duminică pe Postăvarul, au avut loc întrecerile juniorilor din cadrul campionatului județean Brașov, la probe alpine. În prima zi, pe o vreme admirabilă, s-a desfășurat, pe pîrtia Lupului, slalomul uriaș, în timp ce duminică, singura manșă de slalom special s-a ținut pe Kanzer, pe ceață și viscol. Organizarea foarte bună și numărul mare de concurenți (88) au asigurat un frumos succes competiției.

„Uriașul" — desfășurat pe o vreme bună și pe o zăpadă acceptabilă s-a ridicat la un nivel tehnic bun, cursele fiind deosebit de spectaculoase la toate categoriile. De remarcat că primii clasați au învins detașat, disputa pentru locurile 2—3 fiind însă mult mai strînsă.

La slalom special, desfășurat — așa cum aminteam — într-o singură manșă, din cauza vizibilității reduse, au ieșit din cursă 18 concurenți, descalificați sau care au abandonat. S-au remarcat în mod deosebit : Ioana Birsan, Horia Paloghia și Marilena Stîngă învingători în ambele zile de concurs.

Iată ordinea primilor clasați : SLALOM URIAȘ-**juniore mici:** Marilena Stîngă (Dinamo) 1:51,2, Dana Ene (Din.) 2:00,2, Ana Verhazi (Viitorul) 2:01,6 ; **junioare mari** — Ioana Birsan (Viitorul) 3:31,2, Mariana Roșculeț (Șc. sp. Predeal) 3:33,9, Cristina Tobnik (Șc. sp. Bv.) 3:39,8 ; **juniori mici** — Ion Adăscălitei (St. roșu) 2:59,8, Vladimir Olaru (Șc. sp. Predeal) 3:10,3, Mircea Barbu (Brașovia) 3:11,5 ; **juniori mari** — Horia Paloghia (Brașovia) 3:07,3, Gheorghe Ciobotaru (Șc. sp. Predeal) 3:10,3, Ovidiu Tuțurea (Șc. sp. Bv.) 3:11,2 ; SLALOM SPECIAL-**juniori mici** — Florian Barbu (Șc. sp. Predeal) 49,9, Nic. Sabo (Dinamo) 51,7, Gh. Ion (Dinamo) 53,5 ; **juniori mari** — Horia Paloghia (Brașovia) 44,0, Jurgen Treusch (Dinamo) 45,3, Const. Ciobotaru (Șc. sp. Predeal) 45,8 ; **junioare mici** — Marilena Stîngă (Din.) 53,3, Ioana Donca (Dinamo) 64,9, Anemari Verhali (Viitorul) 67,9; **junioare mari** — Ioana Birsan (Viitorul) 63,3, Mariana Roșculeț (Șc. sp. Predeal) 63,5, Clementina Mihăilescu (Șc. sp. Bv.) 67,7.

Victor SECĂREANU
corespondent

CAMPIONATELE FONDIȘTILOR

Pe platoul Bucegilor, la Piatra Arsă, s-au disputat campionatele județului Brașov, concurs deschis și fondiștilor din alte județe. A fost un prilej de ultimă verificare înaintea campionatelor naționale care se apropie. Traseul scurt (2,5 km), repetat proporțional cu distanța categoriei, gheața ca și ritmul impus de alergarea în circuit, au făcut din acest concurs un excelent indice de formă și pregătire pentru sportivi și antrenori. Rezultate : **15 km seniori :** 1. PETRE DINU (Dinamo) 50,01, 2. N. Sfetea (A.S.A.) 51,06, 3. Gh. Bădescu (Dinamo) 51,12, 4—5. Șt. Drăguș (A.S.A.) și Stoian Moise (A.S.A.) 52,12, 6. Ion Dudu (I.E.F.S.) 52,17 ; **6 km senioare:** 1. MARCELA LEAMPĂ (Dinamo) 19,50, 2. Adriana Barabaș (Tractorul) 21,34, 3. Luci Barabaș (Tractorul) 21,35 ; **5 km junioare :** 1. MARCELA BĂDESCU (Tractorul) 22,44, 2. Elena Tișcă (Brașovia) 22,53, 3. Maria Cocan (Brașovia) 22,39 ; **10 km juniori:** 1. N. Cristoloveanu (A.S.A.) 34,51, 2. I. Tudor (A.S.A.) 35,57, 3. I. Szabo (Steagul roșu) 38,19; **5 km juniori mici :** 1. F. FORIKO (Brașovia) 18,21, 2. V. Rucăreanu (Dinamo) 19,10, 3. A. Perciog (Brașovia) 19,39 ; **3 km junioare mici :** 1. ANA BĂDESCU (Dinamo) 7,40, 2. El. Tomoș (Șc. sp. Rișnov) 9,05, 3. El. Rimbu (Dinamo) 9,10 ; **10 km senioare :** 1. M. LEAMPĂ (Dinamo) 42,41, 2. A. Barabaș (Tractorul) 45,31, 3. L. Barabaș (Tractorul) 46,29 ; **3 x 10 km seniori :** 1. A.S.A. I (Stoian, Sfetea, Cîncu) 1h 49,40, 2. Dinamo (Cojocaru, Șovăială, Bădescu) 1h 50,01, 3. A.S.A. II (Cîmpoia, Cercel, Drăguș) 1h 50,25 ; **3 x 5 km juniori :** 1. A.S.A. I (Bobe, Cristoloveanu, Huber) 57,04, 2. Brașovia I (Tomoș, Foriko, Girniță) 58,12, 3. Steagul roșu (Rusu, Cioacă, Szabo) 59,32 ; **3 x 3 km junioare mici :** 1. BRAȘOVIA (Elena și Maria Cocan, Tișcă) 40,44, 2. Șc. sp. Rișnov (Cristoloveanu, Tomoș și Ilie) 41,19, 3. Tractorul Brașov (Maria și Luci Benga, Marcela Bădescu) 43,14.

„CEAHLĂUL" POATE ASPIRA

(Urmare din pag. 1)

semnat, totuși, o importantă verigă a voleiul feminin, slujind ca loc de formare și de lansare a unor autentice talente. Este de ajuns să amintim că **aproape jumătate din echipa campioană a țării, Penicilina Iași, și-a făcut ucenicia voleibalistică la Ceahlăul : Ana Chiriițescu, Lucia Dobrescu, Florentina Demetriu-Itu** și, din această lună, **Adriana Albiș, JUCĂTOARE CARE AU FIGURAT ȘI FIGUREAZĂ ÎN LOTURILE NAȚIONALE.** Poate și faptul că echipa pietreană servește drept pasaj pentru jucătoare, ea nu reușește să înregistreze performanțe mai bune. Analizînd situația specifică orașului (majoritatea jucătoarelor talentate pleacă la vîrsta optimă pentru performanță spre facultăți, în alte orașe), **conducerea clubului și a secției au hotărît să acorde mai multă atenție pregătirii junioarelor, care să fie utile echipei chiar în perioada anilor de liceu și, de asemenea, să ceară antrenorilor depistarea de jucătoare și în cadrul școlilor profesionale. ELEMENTE CARE PREZINTĂ AVANTAJUL PERMANENȚEI ÎN CADRUL ECHIPEI.** Cele două grupe de junioare (mari și mici) se prezintă cu cîteva speranțe ce vor împrospăta în curînd lotul echipei A, aflată la ora actuală în cumpănă, prin plecarea cîtorva jucătoare și demiterea antrenorului. Conducerea clubului trebuie să rezolve cît mai urgent problema antrenorului, să se oprească asupra unui om harnic și priceput. **SĂ RENUNȚE LA IMPROVIZAȚII ȘI LA TOANA SCHIMBĂRILOR** care sînt dăunătoare bunului mers al pregătirii.

Deși, în divizia B, echipa de fotbal a adus satisfacții mari iubitorilor sportului-rege din P. Neamț, ocupînd la finele turului locul III, după ex-divizionara A, A.S.A. Tg. Mureș și Sportul studențesc. **Această ascensiune a Ceahlăului se datorează aceleiași preocupări majore pentru munca cu juniorii.** Prin înființarea, acum doi ani, a unui centru de copii și juniori (cu 5 grupe) — în urma unei selecții de amploare — echipa și-a creat o prețioasă pepinieră, care a și început să-și dea roadele. Astfel, au fost promovați, în această perioadă, în echipa de seniori, cîțiva jucători de valoare **Niță, Ciocîrlan, Mihuț, Butunoiu.**

Există, prin urmare, perspectiva ca Ceahlăul să devină o echipă puternică, formată exclusiv din elemente de „producție" proprie. De altfel, încercările infructuoase de a rezolva problemele echipei prin achiziționarea de fotbaliști, rebuturi ale diviziei A și ale altor formații de B, au slujit de învățătură atît pentru conducerea clubului cît și pentru antrenori.

Frumoase perspective se deschid și în fața secțiilor tinere — **box** și **canotaj** — a căror cotă se află deocamdată la nivelul juniorilor. Dar, există argumente care îndreptățesc afirmația că în **scurt timp P. Neamț va deveni un important centru pugilistic** și de **canotaj.** După un an de la înființarea secției, în 1969, **boxerii pietreni au avut deja 4 reprezentanți în semifinalele fazei de zonă a „naționalelor" de juniori, dintre care doi au fost finaliști.** De asemenea, în 1970, doi pugiliști **(Maxim** și **Matache) au devenit vicecampioni,** iar **alți doi s-au clasat pe locul III.**

Și mai tînără, înființată la sfîrșitul anului 1969, ca urmare a condițiilor prielnice practicării acestui sport și a amenajărilor speciale de la Bîtca Doamnei, secția de canotaj are perspective de afirmare pe plan național. Condițiile materiale aflate acum la dispoziția canotorilor din P. Neamț sînt dintre cele mai bune.

Deși ambianța naturală și condițiile de pregătire ale sportivilor din secția de atletism sînt excelente, rezultatele atleților pietreni nu se ridică deocamdată la un nivel corespunzător. Obținerea categoriei a doua de către aruncătoarea de greutate **Gabriela Ioneseu** și **calificarea echipei de cros în finala campionatului național în 1969 și 1970,** REPREZINTĂ PREA PUȚIN. Situația se datorează atît delăsării manifestate de antrenori cît și lipsei de îndrumare și control din partea biroului și activului salariat al clubului. **Demiterea recentă a antrenorului Simion Blaga** (poate îndreptățită, nefiind singura), arată că **la clubul Ceahlăul există puțină solicitudine pentru asigurarea unor bune cadre tehnice de specialitate.**

În această situație tinerii pietreni — numeroși și talentați — care sînt și vor fi cooptați în secțiile de performanță ale Ceahlăului nu vor putea să aspire la măiestria sportivă, iar **sportul pietrean nu va justifica, prin rezultate, excelentele condiții materiale de care dispune.**

LOTO-PRONOSPORT

CÎȘTIGĂTORII EXCURSIILOR ÎN UNGARIA, CEHOSLOVACIA, R.D. GERMANĂ ȘI POLONIA ATRIBUITE LA TRAGEREA EXCEPȚIONALĂ LOTO DIN 26 IANUARIE 1971

Categoria 4 (43 excursii) : 1. Sprînceană Bogdan — Tîrgoviște ; 2. Dascălu Corneliu — com. Ștefănești jud. Argeș ; 3. Zafiu Nicolae — Colonia Poiana Lacului jud. Argeș ; 4. Brancsik Arpad — Parcul Pionierilor Beiuș jud. Bihor ; 5. Rotaru Elena — Brașov ; 6. Desculțu Marian — Brașov ; 7. Brătan Dumitru — Brașov ; 8. Turcu Aurora — Cluj ; 9. Rădoi Marița — Medgidia ; 10. Dumitrașcu Teofil — Medgidia ; 11. Duman Voicu — Cernavodă ; 12. Badea Stan — Craiova ; 13. Bobocica Virgil — Galați ; 14. Iamandi Alexandru — Galați ; 15. Ciogărăscu Nicolae — Călărași ; 16. Luca Gh. Ioan — Iași ; 17. Bolo Alexandru — com. Dămăcuseni 89 jud Maramureș ; 18. Szatmari Ieno — Tg. Mureș ; 19. Szekely Ștefan — com. Cristești jud. Mureș ; 20. Bogdan Maria — Reghin ; 21. Nicolae Alexandru — sat. Bărcănești, com. Tătărani, jud. Prahova ; 22. Sersea Eva Maria — Ploiești ; 23. Jinga Pavel — Băicoi ; 24. Șerb Ilie — com. Cristian jud. Sibiu ; 25. Spulni Verona — Sibiu ; 26. Hofman Pina — Fălticeni ; 27. Cergan Teodora — Roșiori de Vede ; 28. Jujea Valentin — Timișoara ; 29. Bulucea Ioan — Timișoara ; 30. Micu Roman — Timișoara (continuare în numărul de miercuri).

PREMIILE CONCURSULUI PRONOEXPRES NR. 5 DIN 3 FEBRUARIE 1971 :

Extragerea I : Cat. 1 : 1 variantă 25% a 100 000 lei ; Cat. 2 : 3,05 variante a 26 067 lei ; Cat. 3 : 17,85 a 4 454 lei ; Cat. 4 : 41,75 a 1 904 lei ; Cat. 5 : 221,30 a 359 lei ; Cat. 6 : 5 652,90 a 40 lei.

Report cat. 1 : 766 541 lei.

Extragerea a II-a : Cat. B : 16 variante a 5 176 lei ; Cat. C : 28,85 a 2 871 lei ; Cat. D : 2 323,05 a 60 lei ; Cat. E : 167,60 a 200 lei ; Cat. F : 3 644,60 a 40 lei.

Report Cat. A : 162 358 lei.

Participantul CHIRIȚĂ IONIȚĂ din București a obținut un premiu de 100 000 lei.

CUM SE VA DISPUTA CAMPIONATUL MONDIAL DE ȘAH?

Amănunte asupra sistemului de desfășurare a meciurilor candidaților

După triumful lui Robert Fischer în turneul interzonal de la Palma de Mallorca și anunțarea meciurilor din sferturile de finală ale Campionatului mondial de șah, revin în actualitate temele privind sistemul de disputare a acestei competiții, istoricul ei, șansele concurenților etc. Numărul și varietatea întrebărilor ne determină să abordăm problema „à fond", astfel ca toți amatorii de șah să poată urmări această mare întrecere în perfectă cunoștință de cauză.

Nu vom relua aci lunga istorie a campionatelor mondiale de șah. Multă vreme, mai precis pînă în 1948, modul de disputare a titlului suprem nu era reglementat, **campionul avînd latitudinea de a accepta sau nu să joace cu partenerul care întrunea sufragiile opiniei publice șahiste și care... îndeplinea condițiile financiare** (în speță 10 000 dolari !)

După moartea neașteptată a lui **Alehin** (1946), Federația internațională de șah (F.I.D.E.) a reușit să reglementeze modul de disputare a campionatului. **Primul nou campion a fost desemnat printr-un meci-turneu la care au participat cei mai buni 5 mari maeștri ai timpului (Keres, Euwe, Reshevsky, Smislov și Botvinik).** A învins **Botvinik.**

Apoi **a urmat, la fiecare 3 ani, un meci între deținătorul titlului și un candidat desemnat printr-o serie de competiții eșalonate în timp, care culminau cu așa numitul turneu al candidaților, al cărui învingător devenea șalanger.**

Acest sistem a funcționat, cu mai mult sau mai puțin succes, pînă în 1963, cînd, în urma criticilor formulate de o serie de jucători (printre care și **Fischer**) și organizatori, **Federația internațională a decis, după furtunoase discuții, înlocuirea turneului candidaților cu un sistem de meciuri eliminatorii.**

La aceste meciuri, denumite **meciurile candidaților, au dreptul de a participa : ultimul șalanger** (sau fostul campion), **jucătorul care a fost învins de șalanger în meciul final din întîlnirile candidaților și primii șase clasați în turneul interzonal,** care reunește, o dată la 3 ani, elita șahului mondial, selecționată din turneele celor 10 zone în care este împărțit globul.

În speță, la meciurile candidaților, care urmează să se dispute anul acesta, au dreptul să participe : Tigran Petrosian **(în calitate de fost campion mondial),** Viktor Korcinoi **(învinsul lui Spasski în meciul final al precedentului ciclu de întîlniri ale candidaților) și cei 6 învingători ai turneului interzonal de la Palma de Mallorca, terminat la sfîrșitul anului trecut, în ordine :** Fischer, Larsen, Gheller, Hübner, Taimanov și Uhlmann.

Conform regulamentului, la tragerea la sorți a perechilor din meciurile candidaților, **Petrosian** și **Korcinoi** au primit numerele **1** și **2, formînd, împreună cu primii 2 clasați de la interzonal, prima grupă a sferturilor de finală.**

Ceilalți 4 calificați ai interzonalului formează grupa a doua.

În meciurile de sferturi, cei 4 jucători din prima grupă întîlnesc pe cei din grupa a doua, meciurile fiind stabilite prin tragere la sorți.

Această tragere la sorți, desfășurată sub conducerea președintelui F.I.D.E., prof. dr. **M. Euwe,** a dat, după cum se știe, următorul rezultat :

1. Petrosian — Hübner
2. Korcinoi — Gheller
3. Fischer — Taimanov
4. Larsen — Uhlmann

În meciurile din turul următor (semifinale) al competiției candidaților se vor întîlni învingătorii meciurilor 1 și 2 și ai meciurilor 3 și 4. O simplă privire pe tabelul sferturilor de finală ne poate convinge că meciurile sferturilor de finală sînt, în general, echilibrate, mai ales cel dintre Larsen și Uhlmann. Dar...

S. SAMARIAN

sportul în lume

VALERI FROLOV DISTINS CU PREMIUL „OSCAR" — BELGRAD '71

BELGRAD 8 (Agerpres). — A luat sfîrșit turneul internațional de box de la Belgrad. Premiul „Oscar", care onorează în fiecare an pe cel mai bun boxer al acestui turneu, a fost acordat de federația iugoslavă de specialitate pugilistului sovietic Valeri Frolov, dublu campion european la categoria ușoară. În finală Frolov l-a învins la puncte pe iugoslavul Marcovici.

La cat. mijlocie Tarasenkov (U.R.S.S.) l-a scos din luptă în rundul doi pe Vujkovici (Iugoslavia). Semigreul iugoslav Parlov s-a dovedit mai tehnic decît adversarul său, obținînd verdictul în fața lui Vlasici.

Sovieticul Aleksandr Tihonov conduce grupul de schiori, al schimbului său, care a realizat cel mai bun timp al zilei

Telefoto : A.P.-AGERPRES

ȘTAFETA SOVIETICĂ DE 4 x 10 km ÎNVINGĂTOARE LA SAPPORO

● Yukio Kasaya pe primul loc la sărituri speciale

● Wicki-Schenker (Elveția) conduc după două manșe la bob

● Echipajul român pe locul 7

TOKIO, 8 (Agerpres). — Competiția internațională „SĂPTĂMÎNA PREOLIMPICĂ", de la Sapporo a continuat pe diferitele baze sportive ale acestei stațiuni de iarnă japoneze, care în 1972 va găzdui Olimpiada Albă.

Proba de ștafetă 4 x 10 km a revenit schiorilor echipei U.R.S.S. care a totalizat timpul de 1 h 58 : 23,84. Au urmat în clasament echipele Suediei 2 h 00 : 2,55 și Elveției 2 h 01 : 23,65. Rezultatul a fost consemnat de specialiști ca o surpriză, principala favorită fiind echipa Suediei. Din echipa sovietică s-a remarcat A. Tihonov care a realizat în schimbul său cel mai bun rezultat : 30 : 30,90.

Proba de sărituri speciale cu schiurile de la trambulină a fost cîștigată de japonezul **Yukio Kasaya,** care a totalizat 251,4 puncte. Săriturile sale au măsurat 84,5 și respectiv 83,5 m. Pe locurile următoare s-au clasat Anatoli Jeglanov (U.R.S.S.) 240,1 p. și Manfred Wolf (R.D. Germană) 238,7 p. Marii favoriți ai probei, sovieticul Napalkov și cehoslovacul Raska, nu s-au acomodat cu trambulina obținînd rezultate modeste (locurile 5 și 10, respectiv).

În turneul de hochei participă 5 echipe: Iugoslavia, Norvegia și trei formații japoneze. Reprezentativa Iugoslaviei a dispus de selecționata orașului Honșhu cu 9—3 (3—0, 3—1, 3—2), iar Japonia a învins Norvegia cu 7—5 (0—1, 5—1, 2—3).

După desfășurarea a două „manșe", în **proba de bob pentru echipajele de două persoane conduce echipajul Elveției** (Wicki—Schenker) cu 2:33,76 urmat de echipajele R.F. a Germaniei I (Zimmerer—Utzschneider) 2 :34,16, R.F. a Germaniei II (Floth—Bader) 2 : 34,79, Italiei I (Zordo—Frasinelli) 2 : 35,64 și Italiei II 2 : 35,91.

Echipajul român Panțuru-Zangor ocupă locul 7 după două manșe cu timpul de 2:37,46.

INFLAȚIE PE SCHIURI

Aproape zilnic aflăm de cîte o nouă competiție internațională de schi. Și nu dintre cele de duzină, de categorie B sau de serie. Ci toate consacrate „Cupei Mondiale", toate reunind elita universală a schiului, toate purtînd cel puțin o titulatură oficializată.

De la Wengen la Mégève, de la St. Moritz la Adelboden, de la Grindelwald la Oberstaufen (citarea integrală s-ar transforma într-un ghid al celebrelor stațiuni de sporturi de iarnă), prin toate aceste locuri de vilegiatură hibernală sau „Kurort"-uri trece cascada de competiții. Prin toate aceste localități se perindă caravana de elită a schiului lumii.

Pentru a nu rămîne în vag, să precizăm că în intervalul 12 decembrie 1970-14 martie 1971 sînt programate 48 de competiții cuprinzînd pentru „Cupa Mondială", cu loc de desfășurare în 19 stațiuni din 9 țări aflate pe două continente !

Inflația aceasta va produce într-o zi — ca toate inflațiile — crahul. Este greu de conceput ca un calendar atît de încărcat să aibă mobiluri pur sportive. Dimpotrivă, este evident că fiecare stațiune pretinde sau are nevoie de propria sa „Cupă mondială" pentru a stimula fluxul turistic și deverul comercial. Să amintim că numai în Alpi se găsesc peste 2000 de localități montane, care oferă — între Grenoble și Cortina d'Ampezzo — 500.000 de paturi pentru turiști și schiori, peste 5000 de mijloace mecanice de transport pe pîrtii.

Ne întrebăm însă dacă nu cumva, într-o zi, cele 48 de „minicampionate" mondiale nu vor produce blazare, plictiseală, apatie la public. Și atunci, fie : adio „Cupa mondială", fie : revenirea la bunele obiceiuri ale competițiilor clasice tradiționale, reduse ca număr, dar strălucitoare în palmaresuri și în memoria iubitorilor de sport.

Victor BANCIULESCU

Robert Fischer primește „Oscar"-ul șahului pe 1970, oferit de Asociația internațională a ziariștilor șahiști

ZOIA RUDNOVA ȘI-A CONFIRMAT VALOAREA

(urmare din pag. 11)

peană și mondială, **Zoia Rudnova și partenerii ei, Rita Pogosova** și **Stanislav Gomoskov, au delectat spectatorii prin abilitatea cu care au știut să mînuiască micile rachete.** Dacă despre primele jucătoare, era un fapt cunoscut că ele se află într-o formă excelentă, **Stanislav Gomoskov** dovedise cu o săptămînă mai înainte, la Ostrava, că nu ar fi ajuns la valoarea care l-a consacrat. Iată, însă, că **la București, comportarea lui a înscris o puternică revenire, ceea ce i-a adus multe sufragii.**

Alături de acești și ai tenisului de masă sovietic, au **primit aprecieri favorabile** — după primele trei zile — **tinerele jucătoare din R.P.D. Coreeană, ca și una dintre speranțele tenisului de masă cehoslovac, Iaroslav Kunz.** Deși neexperimentate, sportivele asiatice au arătat însușiri deosebite, ceea ce lasă să se întrevadă că în momentul cînd acestor calități le va fi alăturat și rodajul competițional cuvenit, ele vor deveni extrem de redutabile în concernul internațional. Cît despre Kunz, prin jocul său, el a demonstrat că va avea un cuvînt de spus în dificilele concursuri de selecție pentru echipa țării sale, care va merge la Nagoya (patru dintre următorii jucători : **Orlowski, Turai, Stanek, Miko, Kolarovicz, Kunz).**

În fine, **în această companie putem situa și pe reprezentantele României, Carmen Crișan și Eleonora Mihalca** — ultima, însă, cu fluctuații mai greu de înțeles. Nici Carmen Crișan nu ne-a oferit pînă acum ocazii suficiente pentru a ne putea forma o părere mai bine conturată. Doar două meciuri cu R.P.D. Coreeană și unul singur cu U.R.S.S. este prea puțin. Să **sperăm că individualele care încep azi (de la ora 9 și ora 16) vor aduce mai multe clarificări.** Probabil că protagoniștii acestor întreceri vor fi aleși în cele din urmă tot dintre concurenții care s-au relevat încă din prima parte a competiției. Oricum, partidele de marți, miercuri și joi capătă un caracter mai dinamic, dat fiind sistemul diferit de disputare, formula eliminatorie — și nu cea gen turneu, ca la probele pe echipe.

PERFORMANȚE ATLETICE DE VALOARE LA TORONTO ȘI MAINZ

În ultima zi a concursului internațional de atletism pe teren acoperit de la Toronto, Badenski a terminat învingător în proba de 440 y cu 49,2. Cursa de 50 y g. a fost cîștigată de americanul M. Walker cronometrat în 5,9, urmat de campionul olimpic W. Davenport 6,0. C. Labenz a ocupat primul loc în proba de o milă cu 4 : 05,6. Cursa de trei mile a revenit lui Kerry O' Brien cu 13 : 18,8.

Cu prilejul unui concurs de sală desfășurat la Mainz, Hans Baumgartner a cîștigat proba de săritură în lungime cu performanța de 7,99 m. Hermann Latzel s-a clasat pe locul doi cu 7,75 m. În proba de săritură în înălțime victoria a revenit lui Thomas Zacharias cu 2,17 m, iar M. Sauer a ocupat primul loc în proba de triplusalt cu 16,32 m. Alte rezultate : 60 m g : Berkes — 7,6 ; săritura cu prăjina : Engel 5,10 m.

CONTINUĂ CURSA RECORDURILOR ÎN PISCINA DIN MELBOURNE

Noi rezultate de valoare au fost înregistrate în cadrul campionatelor de natație ale Australiei. În proba feminină de 1 500 m liber, Karen Moras a stabilit un nou record național cu performanța de 17:33,2. Noi recorduri au stabilit și Nell Rogers la 100 m delfin — 58,5 și Shane Gould la 200 m liber feminin — 2:07,8. Alte rezultate : 200 m delfin — Rick Wilkinson — 2:10,1 ; 200 m bras — Paul Jarvie — 2:33,1.

ILIE NĂSTASE ÎNVINGE PE ARTHUR ASHE

(Urmare din pag. 1)

Năstase, miza partidei nu era numai locul întîi în turneu, ci și confirmarea succesului obținut în ziua precedentă, cînd eliminase pe campionul de la Wimbledon, faimosul jucător australian John Newcombe. Acesta fusese precedat de Pasarell și Gimeno, învinși pe rînd.

Într-adevăr, se pare că purtătorul speranțelor noastre a ajuns la un grad înalt de maturitate sportivă și stăpînire de sine. Așa cum remarcă redactorul de specialitate al agenției FRANCE PRESSE **...„românul a lăsat impresia unui jucător calm, care știe ce vrea, mai ales în momentele dificile ale finalei".** Și fără echivoc, **din al doilea set, Năstase a stăpînit jocul, l-a obligat pe adversar să se recunoască învins în fulminantele dueluri de mingi-bombă pe suprafața de parchet.** Rezultat final : NĂSTASE **învinge pe** ASHE **cu 3—6, 6—2, 6—4.**

Iată reeditată victoria obținută de primul nostru tenisman, în primăvara trecută, la București, asupra celebrului jucător de culoare (6—1, 5—7, 6—3). Dar Ashe pe teren rapid, înseamnă mult mai mult decît Ashe pe un teren cu zgură... Motiv pentru care rezultatul de acum, obținut la Richmond, are o semnificație deosebită.

Arthur Ashe și-a văzut în parte compensată înfrîngerea în proba de simplu, cîștigînd dublul, alături de compatriotul său Dennis Ralston. Ei au învins în finală pe australienii Newcombe—Rosewall cu 7—6, 3—6, 7—6.

În itinerarul tenismanilor români Ilie Năstase și Ion Țiriac urmează acum, ca viitoare escală, orașul New York. În marea citadelă este programat un nou turneu „open", în cadrul circuitului de concursuri pe teren acoperit, din S.U.A. care mobilizează la start elita tenisului din toate continentele.

fotbal meridiane

FOTBALIȘTII SOVIETICI ȘI IUGOSLAVI ÎNVINGĂTORI ÎN AMERICA DE SUD

● **Selecționata U.R.S.S. și-a început turneul în Peru jucînd la Lima cu formația Sporting Cristal, campioana țării, pe care a învins-o cu 2—1 (0—1) prin golurile marcate de Muntian** (min. 61 și 65), respectiv **Elias** (min. 42).

● În turneul de la Rosario (Argentina) echipa **Steaua Roșie Belgrad** a întrecut cu scorul de 2—1 (1—0) formația **America** Rio de Janeiro. Au marcat **Geaici** și **Lukovici,** respectiv **Edu** (min. 63).

CAMPIONATE... CAMPIONATE

SPANIA (etapa a 21-a). — Atletico Madrid a învins în deplasare cu scorul de 4—0 pe Elone, iar Valencia a dispus cu 1—0 de Gijon. Alte rezultate : Celta Vigo — Saragossa 2—0 ; Sabadell — Atletico Bilbao 1—0 ; F.C. Barcelona — Espanol 1—0 ; Sevilla — Real Sociedad 1—0 ; Real Madrid — Malaga 2—0 ; Las Palmas — Granada 2—0.

1. Valencia	21	12	6	3	27—13	30
2. Atletico Madrid	21	12	5	4	37—17	29
3. F.C. Barcelona	21	13	3	5	32—17	29
4. Atletico Bilbao	21	11	5	5	31—18	27
5. Sevilla	21	10	5	6	25—26	25
6. Real Madrid	20	9	6	5	35—29	24

PORTUGALIA (etapa a 18-a). — Farense — Cuf 1—1 ; Academica — Sporting 0—0. Varzim — Boavista 2—0 ; Setubal — Guimaraes 2—0 ; F.C. Porto — Leixoes 2—0 ; Benfica — Belenenses 3—1 ; Barreirense — Tirsense 0—0.

1. Sporting	19	12	5	2	31—8	29
2. Setubal	19	13	1	5	44—12	27
3. Benfica	19	11	5	3	40—13	27
4. Porto	19	12	3	4	36—17	27
5. Academica	19	11	5	3	33—16	27

BELGIA (etapa a 19-a) — Conduce echipa Standard Liège cu 32 p, urmată de F.C. Bruges — 30 p, Anderlecht — 27 p etc. Rezultate : Lierse — Union 1—0 ; Standard — Waregem 2—1 ; Anderlecht — Racing White 0—0 ; F.C. Bruges — Charleroi 4—0 ; Beveren — Liège 0—0 ; Schaerbeeck — Beerschot 3—1.

OLANDA (etapa a 21-a). — P.S.V. Eindhoven a învins cu 1—0 pe ADO Haga, iar Feijenoord Rotterdam a cîștigat cu același scor (1—0) în deplasare la Haarlem. Alte rezultate : AZ 67 Alkmaar — F.C. Utrecht 1—3 ; Holland Sport — Nec Nijmegen 1—0 ; Nac Breda — MVV Maastricht 3—1 ; F.C. Twente — DWS Amsterdam 1—1 ; Sparta Rotterdam — Volendam 1—0 ; Excelsior Rotterdam — Telstar 1—2 ; Ajax Amsterdam — GO Ahead 5—1.

1. Eindhoven	21	15	3	3	52—13	33
2. Feijenoord	21	14	5	2	47—16	33
3. Sparta	21	13	7	1	36—17	33
4. Ajax	21	14	4	3	54—13	32

GRECIA (etapa a 19-a). — Panionios — Fostir 2—1 ; Apollon — Egaleo 0—0 ; PAOK — AEK 0—0 ; Aris — Proodeftiki 3—0 ; Ethnikos — Heraklis 1—1 ; Panathinaikos — Larnaca 6—1 ; Serrai — Olympiakos 2—1 ; Veria — Kavala 0—0 ; Pierikos — OFI 2—1. Clasament : 1. AEK — 49 p ; 2—3 Panathinaikos și Panionios — 48 p.

TELEX • TELEX • TELEX

În continuarea turneului pe care îl întreprinde în Bulgaria, echipa de hochei pe gheață Știința București a susținut o nouă întîlnire cu selecționata orașului Sofia. Și de data aceasta victoria a revenit gazdelor cu scorul de 10—1 (3—0, 5—1, 2—0).

■

După disputarea a 5 runde, în turneul internațional masculin de șah de la Malaga conduce marele maestru spaniol Arturo Pomar cu 4 p, urmat de Medina (Spania) și Lubojevici (Iugoslavia) 3½ p, Ciocîltea (România) și Benko (SUA) 3 p. În runda a 5-a, V. Ciocîltea (cu piesele albe) l-a învins în 25 de mutări pe argentinianul Quinteros. Pomar a cîștigat la Ruiz, Medina la Cardoso și Lubojevici la Huguet.

■

Într-un meci internațional de hochei pe gheață, echipa italiană Cortina Doria a întîlnit pe teren propriu formația iugoslavă Olimpia Ljubljana pe care a învins-o cu scorul de 4—0 (1—0, 1—0, 2—0).

■

Între 13 și 15 februarie vor avea loc la Paris întrecerile competiției internaționale de haltere pentru trofeul memorial „Jean Dame". Federația unională a anunțat că la acest concurs va deplasa pe cunoscuții recordmani Talts, Alekseev, Ivancenko și Kolotov. Din echipa poloneză se remarcă multiplul campion Bazanowski.

■

La Sofia s-a disputat returul meciului dintre echipa locală Levski — Spartak și formația austriacă „Blau Gelb" Viena, contînd pentru optimile de finală ale C.C.E. la volei (f). Gazdele au obținut victoria cu scorul de 3—0 (15—6, 15—4, 15—3). Învingătoare și în primul joc, voleibalistele bulgare s-au calificat pentru sferturile de finală.

■

Finala probei de simplu bărbați din cadrul turneului internațional de tenis pe teren acoperit de la Washington se va disputa între jucătorul chilian Jaime Fillol și brazilianul Thomas Koch. În semifinale, Fillol a obținut o surprinzătoare victorie cu 6—1, 4—6, 6—3 în fața americanului Cliff Richey, iar Koch l-a eliminat cu 6—2, 6—2 pe spaniolul Orantes.

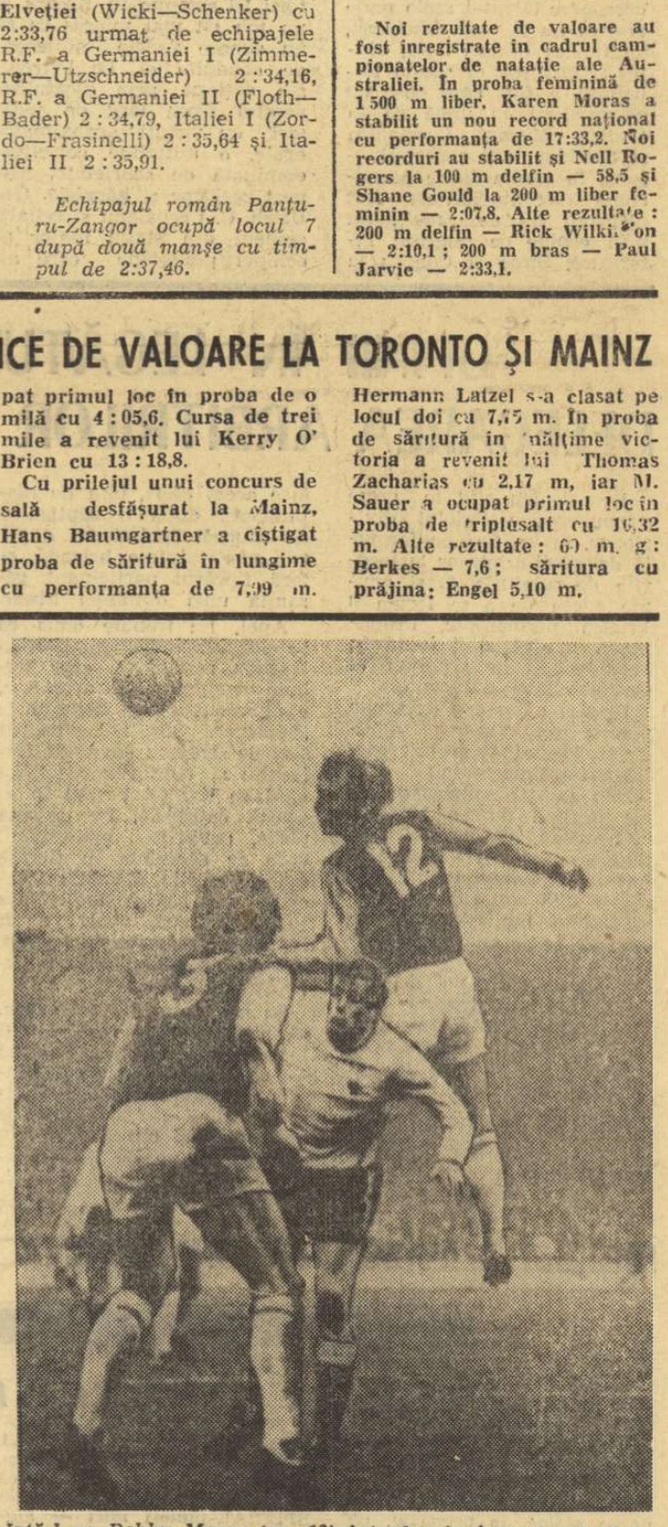

Iată-l pe Bobby Moore (nr. 12) introdus în formație după începerea meciului cu Derby County, pe care West Ham United l-a pierdut cu 4—1! Reintrarea căpitanului de echipă după o absență de 4 săptămîni' n-a fost de bun augur...

Telefoto : A.P.-AGERPRES

Corespondență din Belgrad

ÎN IUGOSLAVIA, ÎNAINTEA NOULUI SEZON

La jumătatea acestei luni se va deschide oficial sezonul fotbalistic în Iugoslavia, prin disputarea a două etape de cupă, urmînd ca la 7 martie să se joace prima etapă a returului. Pentru reprezentativa iugoslavă această „primăvară", înseamnă partidele decisive din cadrul campionatului european, (la 4 aprilie la Split cu Olanda și 9 mai la Leipzig cu R.D.G.) și două partide amicale de prestigiu (21 aprilie cu România și 6 iunie cu Ungaria).

De aceea perioada de întrerupere a campionatului nu a însemnat pentru fotbaliștii iugoslavi „germinare", **echipele se pregătesc asiduu după un program bine stabilit pentru start în noul sezon.** În timp ce fruntașele divizionare **Hajduk, Dinamo și Zeleznicear au preferat ca loc de pregătire însorita coastă dalmată, Steaua roșie, Partizan, Velej Mostar și Vojvodina participă la tradiționalele turnee de stadioanele Americii de Sud.** Rezultatele obținute pînă acum de Velej și Vojvodina sînt neconcludente datorită valorii slabe a adversarilor, în schimb **Partizan Belgrad a reușit o excelentă performanță cîștigînd turneul pentagonal de la Bogota (Columbia) cu toate că favorită era celebra echipă Botafogo cu Jairzinho, Paulo Cezar și Roberto în atac.**

Rămînînd în domeniul turneelor dincolo de Ocean, trebuie să amintim și de internaționalul lui O.F.K. Beograd, Ilija Petkovici, care în aceste zile joacă „împrumutat" la campioana Uruguayului Penarol. Întorși în Iugoslavia, **jucătorii selecționați în reprezentativă se vor pune (după disputarea etapei de cupă) la dispoziția noului selecționer Vujadin Boșkov.**

În planul de pregătire a selecționerului **la 21 februarie se va disputa la Split partida dintre reprezentativa Iugoslaviei și divizionara din localitate.** Boșkov a propus, de altfel, și un lot de 17 jucători. Iată-l : **Dujkovici, Marici, Vukcevici** (portari) ; **Rajkovici, Stepanovici, Paunovici, Holțer, Giorgevici, Brzici, Antonievici** (fundași) ; **Oblak, Petkovici, Bjekovici, Bukal, Jerkovici, Acimovici, Geaici** (atacanți). Acestora li se vor adăuga încă 7 jucători după disputarea primelor două etape de campionat.

Dușan POPIN

știri • ultimele știri • ultimele știri • ultimele

„U" CLUJ A DISPUS CU 1—0 DE ECHIPA DE TINERET A ALBANIEI

Echipa de fotbal Universitatea Cluj a jucat în orașul Elbassan (Albania) unde a dispus de echipa de tineret a Albaniei cu 1—0 (1—0).

PETRE MĂRMUREANU DIN NOU ÎNVINGĂTOR

În continuarea circuitului de turnee internaționale de tenis din India, jucătorul român Petre Mărmureanu a concurat la Amritsar, obținînd un nou succes de prestigiu. El a ocupat locul întîi în proba de simplu masculin, dispunînd în finală de polonezul W. Gasiorek cu 6—1, 7—5, 6—3.

MARELE PREMIU AL COLUMBIEI

Peste 50.000 de spectatori au urmărit pe circuitul de la Bogota competiția internațională automobilistică (formula II) dotată cu marele premiu al Columbiei, în care victoria a revenit elvețianului Joseph Siffert. Învingătorul, care a concurat pe o mașină „Chevron", a parcurs cele două manșe de cîte 30 de ture (în total 235,500 km) în timpul de 1h 34:27,7 realizînd o medie orară de 149,587 km. Pe locul secund s-a clasat Graham Hill (Anglia) pe „March" — 1h 36:42,7, urmat de Peter Westbury (Anglia) pe „Brabham" — 1h 36:55.

MICHELE JACOT PRIMEȘTE PREMIUL ACADEMIEI DE SPORT FRANCEZE

După Roland Matthes (R.D.G.), Christos Papanicolau (Grecia), Ni Chih-chin (R.P. Chineză) și Vasili Alekseev (U.R.S.S.), tînăra schioare franceză Michele Jacot, care conduce detașat în clasamentul „Cupei mondiale" este cea de a 5-a laureată a premiului oferit în fiecare lună de Academia de sport franceză celui mai bun performer.

CAMPIONATELE EUROPENE DE SCHI (FOND) JUNIORI

La Nesselwang (R.F. a Germaniei) au luat sfîrșit întrecerile campionatelor europene de juniori la schi fond. În ultima probă — sărituri speciale de la trambulină — victoria a revenit sportivului sovietic Iuri Kalinin, care a totalizat 245 puncte (cele mai bune sărituri ale sale au măsurat 85 și 83 m). Pe locul doi s-a clasat Eberhard Seifert (R.D. Germană) — 224,5 urmat de Jochen Danneberg (R.D. Germană) — 214,7 și Leos Skoda (Cehoslovacia) — 213,5.

Redacția și administrația : str. Vasile Conta nr. 16 ; telefoane : centrală 11.10.05, secția corespondenți 11.51.09, interurban 72 și 286 ; telex : sportrom buc. 180. Tiparul „I. P. Informația", București 40368

PROLETARI DIN TOATE ȚĂRILE, UNIȚI-VĂ!

sportul

ZIAR AL CONSILIULUI NAȚIONAL PENTRU EDUCAȚIE FIZICĂ ȘI SPORT

ANUL XXVI — Nr. 1168 (6602) 4 PAGINI 30 BANI Miercuri 10 februarie 1971

Turneul internațional universitar de tenis de masă

NICI O SURPRIZĂ ÎN ZIUA INAUGURALĂ A INDIVIDUALELOR

Azi — jocuri de mare atracție

Ziua de debut a întrecerilor individuale din cadrul competiției internaționale studențești s-a desfășurat în liniște, fără surprize. Cei 49 de concurenți și 24 de concurente din 14 țări (la aceste probe este reprezentată și R.A.U.) și-au disputat întîietatea la dublu băieți și dublu fete (pînă în semifinale). S-au mai jucat și meciurile contînd pentru tururile I la simplu masculin și simplu feminin.

Cum spuneam, rezultate normale. Poate ar fi fost de așteptat ca la dublu masculin, cel puțin un cuplu român să se fi calificat în semifinale. Dar, jucătorii noștri n-au adus publicului această satisfacție. Mai ales perechea Șerban Doboși-Silviu Dumitriu, care beneficia și de un culoar mai favorabil, n-a știut să-și fructifice șansele oferite de sorți. Se pare că băieții noștri nu vor fi în stare pînă la sfîrșitul concursului să ne ofere posibilitatea consemnării unui rezultat cît de cît acceptabil.

La simplu, dintre cei șase sportivi români înscriși, trei s-au calificat direct în turul al doilea (Dumitriu, Simin și Doboși), iar ceilalți trei (Giurgiucă, Șimandan și Antal) prin victorii obținute la masa de joc. Dar greul abia începe. Așa că...

Și la fete, piesele grele, Mihalca și Crișan, e vorba de simplu, vor intra doar azi în competiție. Pînă atunci, primele noastre palete au cîștigat un meci și au ajuns în semifinala de dublu.

Dar, competiția se va afla de azi în plină desfășurare, cînd sînt programate partide decisive la patru din cele cinci probe individuale (la mixt se va juca joi). Prin urmare, sîntem siguri, cei care vor fi prezenți azi în tribunele de la Floreasca nu vor avea ce regreta în privința spectacolului la care le va fi dat să asiste. Să sperăm că și comportarea reprezentanților noștri va fi pe măsură.

C. COMARNISCHI

Adrian Șimandan *(în față) a debutat printr-un succes la proba de simplu: el l-a eliminat pe Iehia Hosni (R.A.U.) cu 3—1.*

Foto N. DRAGOȘ

(Continuare în pag. a 4-a)

PRIMIRE LA PREȘEDINTELE C.N.E.F.S.

Ieri la prînz, președintele C.N.E.F.S., **Anghel Alexe**, a primit pe **Ludovit Komader** (Cehoslovacia), membru al Comitetului executiv al F.I.S.U. și pe șefii delegațiilor sportive studențești prezente la București cu ocazia desfășurării Turneului internațional universitar de tenis de masă.

Au fost prezenți reprezentanți ai U.A.S.R. Întîlnirea s-a desfășurat într-o atmosferă prietenească, cordială.

Corespondență de la trimisul nostru special în Brazilia

RAPID ÎN „PATRULATERUL" DE LA PORTO ALEGRE

● Astă-noapte a jucat cu F.C. Gremio, mîine: F.C. Internacional ● Dinamo București întîlnește azi pe F.C. Coritiba ● Dumitrache din nou autorul unui gol spectaculos ● În schimb, Doru Popescu și Mustetea accidentați

DORU POPESCU

PORTO ALEGRE, 9 (prin telefon).

Ne aflăm de sîmbătă, cu echipa Rapid, în frumosul oraș Porto Alegre, capitala statului Rio Grande do Sul, ținut brazilian specific pentru creșcătorii de animale, **„gaucha"** cum li se spune. De altfel și fotbalul de aici este numit **„fotbal gaucha"**, cu cele două mari reprezentante **F. C. Gremio** și **F. C. Internacional**, în același timp rivale și, pe rînd, campioane ale statului lor.

Ne-am instalat la hotel **„Everest"**, același hotel unde anul trecut a fost găzduită echipa națională. Condiții excelente de călătorie și găzduire. Într-o oră am sosit din Sao Paulo la Porto Alegre, cu un Boeing 727, și puțin mai tîrziu, de pe terasa etajului al 15-lea al hotelului admirăm panorama orașului și a golfului, ale cărui ape albastre, strălucitoare, se varsă în Atlantic. În stînga se vede ovalul bijuteriei arhi-

Marius POPESCU

(Continuare în pag. a 3-a)

În primul meci al turneului din Liban

STEAUA — RACING BEIRUT 4-2 (0-0)

BEIRUT, 9 (prin telefon). Marți după amiază, **Steaua** a susținut primul joc al turneului său în **Liban** și **Iran**. Ea a învins cu 4—2 (0—0) pe **Racing Beirut**. Au marcat: **Ștefănescu** (min. 46), **Tătaru** (min. 48 și 77), **Vigu** (min. 59). Pentru gazde au marcat **Asraf** (min. 55) și **Saad** (min. 71). **Steaua** a alinlat următoarea formație: **Coman — Sătmăreanu, Hălmăgeanu (Negrea), Ciugarin, Cristache — Ștefănescu (Ciutac), Vigu — Pantea (Georgescu), Tătaru, Iordănescu (Ștefănescu), Marcu.** Bucureștenii au dominat categoric, dar au ratat foarte mult.

Marți seara, fotbaliștii bucureșteni au plecat din **Beirut** spre **Teheran**. Ei vor susține patru jocuri în **Iran**, urmînd ca la 20 februarie să revină în Liban pentru încă o partidă în compania formației **Homenmen**.

ULTIMELE AMĂNUNTE ÎNAINTEA EXAMENULUI

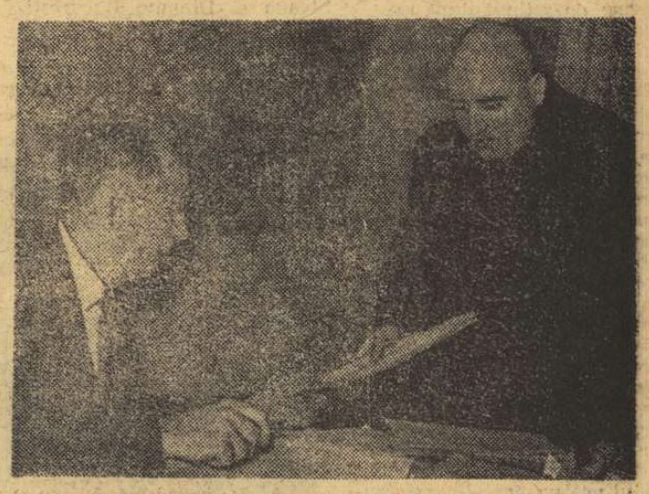

În aceste zile, viitorii candidați la examenul de promovare a antrenorilor de fotbal, (printre ei foste glorii ale sportului cu balonul rotund, ca Ozon, Apolzan, Voinescu, Vasile Zavoda) la o categorie superioară, se informează în legătură cu programa analitică, ordinea materiilor de examinare, etc.

În fotografia noastră, candidatul Valeriu Neagu primește instrucțiunile necesare din partea lui Coloman Braun Bogdan, secretarul colegiului de antrenori.

ÎN AVANPREMIERA SEZONULUI RUGBYSTIC

Sfîrșitul acestei săptămîni ne oferă posibilitatea reîntîlnirii cu maeștrii balonului oval în cadrul primei etape a tradiționalei întreceri dotată cu „Cupa de iarnă". Vor lua startul echipele: Steaua, Grivița Roșie, Știința Petroșani, Rapid, Gloria și Vulcan. Paralel cu această competiție, pentru tineret a fost organizată „Cupa tineretii", la care participă: lotul național de juniori, Aeronautica, Constructorul și S.N. Oltenița.

C.C.E. la volei feminin

MARE INTERES PENTRU MECIUL PENICILINA IAȘI - DINAMO MOSCOVA

— Partida va începe la ora 18 —

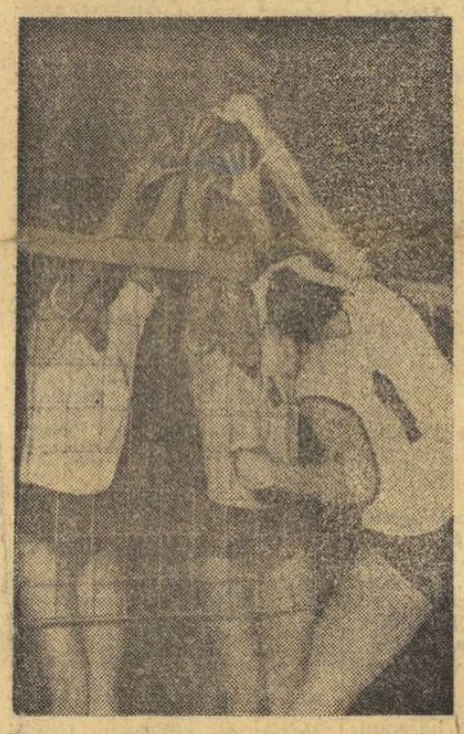

Voleibalistele Carolina Nan și Lucia Dobrescu încearcă să oprească atacul rapidistei Marta Szekely (imagine surprinsă în timpul partidei Penicilina Iași — Rapid)

IAȘI, 9 (prin telefon, de la trimisul nostru). Campioana Cupelor europene de volei, DINAMO MOSCOVA, a sosit luni noaptea în localitate pentru meciul cu PENICILINA din C.C.E., meci așteptat cu un interes deosebit de către ieșeni. Cererea enormă de bilete subliniază și mai acut necesitatea încheierii rapide a lucrărilor de construcții la noua sală de sport a Iașului, pentru că sala Voința — cu capacitatea ei foarte redusă — nu se poate ridica totuși la înălțimea unei partide internaționale de anvergură.

În cursul zilei de marți, cele două formații au încheiat ultimele antrenamente, sovieticele căutînd să facă acomodarea cu sala, iar ieșencele urmărind să-și păstreze condiția fizică. Renumitul antrenor **Ghivi Ahvlediani**, deși mulțumit de forma actuală a echipei sale (victorie recentă asupra formației T.S.K.A. Moscova cu 3—2), manifestă rezerve în privința rezultatului meciului de la Iași. În aceasta constă nesiguranța sa în alcătuirea formației. El va avea de ales din următorul lot: **Ludmila Buldakova, Marita Batutite, Nina Smoleeva, Liubov Tiurina, Roza Salehova, Marita Katușeva, Larisa Andronova, Antonina Rijova, Zoia Iusova, Irina Efremova** și **Tatiana Talina.**

Antrenorul român, **Nicolae Roibescu** vrea să fructifice potențialul acumulat de jucătoarele sale în tabăra de iarnă de la Piatra Neamț, încercînd să-și surprindă adversarele printr-un joc variat și în viteză, singurul capabil să contracareze soliditatea blocajului sovieticelor și vasta lor experiență. Penicilina va aborda întîlnirea cu următorul sextet: **Florentina Itu, Viorica Binchechi, Carolina Nan, Aurelia Căunei, Ana Chiriței** și **Lucia Dobrescu.** Pe banca rezervelor figurează **Ana Zabara, Adriana Albis, Nadia Brumă** și **Marilena Cîrțan.**

Partida, care va fi arbitrată de maghiarii **Lajos Jozef** și **Zoltan Juhasz**, va începe la ora 18.

Aurelian BREBEANU

AU FOST STABILITE DATELE DE DISPUTARE A JOCURILOR STEAUA-PARTIZAN BJELOVAR DIN C.C.E. LA HANDBAL MASCULIN

După cum sîntem informați, cluburile Steaua București și Partizan Bjelovar au căzut de acord asupra datelor de disputare a celor două partide din cadrul semifinalelor C.C.E. la handbal masculin. Meciul tur va avea loc, duminică 21 februarie la Karlovac sau Sarajevo, iar jocul retur se va disputa la București, în sala Floreasca, vineri 26 februarie.

DIALOG ÎNTRE GENERAȚII

Privim cu interes și justificată mîndrie panoramicul impresionantelor realizări ale cincinalului trecut, imagine vie a unui uriaș efort colectiv al întregii națiuni. O adevărată simfonie dedicată muncii, a cărei partitură scrisă pe ogoare, în uzine, laboratoare sau școli este opera noastră a tuturor, tineri sau vîrstnici. Nimic nu ar fi fost posibil fără unitatea de aspirații și de sentimente a vîrstelor țării. Un dialog neîntrerupt, angajant și mobilizator, plin de semnificații!

În Țara de Sus, prin părțile Sucevei, o dată pe an, din inițiativa „cravatelor roșii", are loc „Sărbătoarea bunicilor". La Stulpicani, Bucșoaia, Botuș sau Bărăști, copii și uncheși se reîntîlnesc în cadrul unor manifestări cultural sportive, ce prilejuiesc un spectacol impresionant. Îi regăsim alături în expozițiile de încrustații, cusături, țesături, pe scenele căminelor culturale recitînd, cîntînd sau prinzîndu-se în iureșul dansurilor, ca mai apoi, tragerea cu arcul sau alte soiuri de întreceri să dezlănțuie vechi pasiuni sportive și minunate aduceri aminte.

Un bun obicei s-a statornicit la Sinaia, ca după consumarea etapei finale a „Cupei speranțelor" la schi (competiție destinată copiilor pînă la 14 ani), să aibă loc „concursul veteranilor". De această dată, rolurile se inversează: arbitrii, instructorii, antrenorii și profesorii devin concurenți, iar asistenta tehnică o asigură copiii. Și, iată-i la start pe Mihail Bucur, Aurel Albert, Mircea Enache, septuagenarul Filică Pascu și alții, îmbujorați de emoții, concurînd sub privirile aprinse ale copiilor, nepoților sau elevilor lor, petrecuți de larma voioasă a încurajărilor, răsplătiți din plin pentru nelipsita lor prezență, duminică de duminică, pe pîrtiile de schi.

Ideea organizării unor asemenea manifestări, deschise tuturor generațiilor, are profunde implicații etice, căpătînd valoare de simbol. Ele ne dau prilejul să-i creștem pe cei ce vin în spiritul respectului față de înaintași, față de valorile trecutului, față de tradiții.

Ce poate fi mai instructiv decît această mare lecție de viață, nesecat izvor de învățăminte și trăiri, la care cei vîrstnici vin cu înțelepciunea, experiența și dîrzenia caracterului călit în grele încercări, cei tineri cu entuziasmul și elanul vîrstei de aur, cu scînteia de foc a inteligenței creatoare!

Ce poate fi mai emoționont decît această simbioză între generații, care perpetuează focul sacru al continuității!

Pentru a cîta oară, sportul își probează virtuțile?

Ion MATEI

Prin magazinele cu articole de sport din Oradea

RAFTURI PLINE CU MATERIALE UTILE... DAR ȘI CU REBUTURI

Găsim în rafturile magazinelor toate acele materiale care asigură doritorilor practicarea unei activități sportive? Răspunsul la această întrebare l-am căutat prin unitățile comerciale cu profil sportiv din Oradea.

AM DORI...

Primul popas l-am făcut la magazinul **Sport**, cu articole textile și de încălțăminte. Iată ce ne-a declarat responsabila unității, **Viorica Țibrea**:

— Avem treninguri, chiloți, precum și obiecte de încălțăminte în cantități suficiente. Dar ni se întîmplă adesea să nu putem servi clienții cu o serie de articole, fie pentru că lipsesc cu desăvîrșire, fie pentru că nu acoperă cererea.

Și gazda noastră ne-a indicat o listă de mărfuri care la ora actuală nu se găsesc în rețeaua comercială specializată din Oradea: **tricouri de bumbac, echipament de gimnastică pentru copii (îndeosebi culorile închise și de mărimi mici), ghete de fotbal de la nr. 40 în sus etc.** Se pare că recordul... doleanțelor îl dețin pantalonii și scurtele de relon, care au fost scoase din nomenclatorul articolelor sportive. Tot în acest domeniu rămîn și alte articole, ca de exemplu halate de baie, slipuri, șorturi sau pantaloni scurți pentru pescari ș. a.

PÎNĂ CÎND?

Înarmat cu aceste date, am „bătut" la ușa merceologului principal al sectorului sport de la I. C. S. Textila-Încălțăminte: **Natalia Masaric.**

— Ce părere aveți despre lipsa acută a unor articole

Tr. IOANIȚESCU

(Continuare în pag. a 2-a)

Adunări în cluburile sportive

PREOCUPARE PENTRU O FINALITATE DEPLINĂ A ÎNTREGII ACTIVITĂȚI

1970 a însemnat pentru sportivii din sectorul de construcții al Capitalei un an de frumoase realizări, iar adunarea pentru analiza activității desfășurate de consiliul clubului, un prilej de rodnic bilanț, în cadrul căruia confruntarea directă a obiectivelor propuse, cu rezultatele muncii depuse și posibilitățile existente a evidențiat interesul și pasiunea mereu crescîndă pentru dezvoltarea mișcării sportive în rîndurile harnicilor constructori bucureșteni.

Din conținutul documentelor de analiză desprindem cîteva date și, implicit, 24 800 de membri, dintr-un total de 45 000 salariați, organizați în 20 de asociații sportive cărora trebuie adăugați încă 4 050 membri, elevi ai școlilor profesionale și industriale; o bogată activitate sportivă de masă, concretizată prin concursuri și întreceri de atletism, fotbal, tenis de masă, tir, popice, șah, orientare turistică — începînd de la nivelul secțiilor și șantierelor pînă la acela al asociațiilor și clubului; o frumoasă activitate competițională, proprie sectorului, și o meritorie participare a cîtorva dintre reprezentanții constructorilor bucureșteni în cadrul unor competiții organizate la eșaloane superioare (baschet — I.C.H.F.; fotbal — Granitul, popice, șah); o bază materială simțitor îmbunătățită prin modernizarea terenurilor de la Bragadiru și Ciurel, a popicăriei Granitul, precum și prin amenajarea a numeroase alte construcții sportive simple la I.C.H.F., I.C.M.-I, I.P.A.C., I.C.M.-5 și altele.

Toate acestea ne-au convins că sportul este și rămîne același prieten apropiat al muncitorilor din construcții, ajutîndu-i pe aceștia să găsească cu mai multă ușurință — paralel cu satisfacția întrecerii sportive — și calea unor mai bune realizări profesionale. Dar mai mult decît ceea ce

I. MIHAI

(Continuare în pag. a 8-a)

PREGĂTIRI PENTRU CAMPIONATELE ATLEȚILOR SENIORI

Cu prilejul celei de-a doua etape din faza județeană a campionatelor republicane de sală ale seniorilor, desfășurată la Timișoara, elevii antrenorului **Eugen Lupșa** au egalat recordul în proba de 60 m realizînd, în ordine, 6,8 secunde: **Emil Tobias, Tamas Szabo** și **Mihai Vosminschi.**

Noi recorduri județene au înregistrat: **Gerda Kovacs** la 60 mg — 9,4 s, **Valeria Danciov** 60 m — 8,0 s și **Paul Dinicuță** la 50 mg — 6,1 s (egalat). Pe unii dintre acești atleți îi vom vedea la sfîrșitul săptămînii în sala din parcul sportiv „23 August" din Capitală, la întrecerile finale ale competiției republicane a seniorilor.

Petru ARCAN, coresp. princ.

PATINATORI ROMÂNI LA BUDAPESTA

Între 12—14 februarie va avea loc la Budapesta un interesant concurs internațional de patinaj artistic, dotat cu trofeul „Cupa prieteniei". Țara noastră va fi reprezentată la această reuniune de **Anca Tănase, Doina Mitricică, Ion Mircea, Octavian Goga** și **Atanasie Bulete.** Conducătorul delegației este Ion Tănase, antrenor — Bela Horosz, iar ca arbitru a făcut deplasarea Ecaterina Pusztai.

ÎN VEDEREA PARTICIPĂRII LA C. M.

NUMĂRĂTOAREA INVERSĂ A ÎNCEPUT

La antrenamentul de ieri al lotului național de hochei (Citiți reportajul în pagina a 2-a, la rubrică).

— HANDBAL —

PROGRES PE TOATE PLANURILE, DUPĂ TURNEELE DE SALĂ

Estompat de participarea — și calificarea în semifinalele C.C.E.! — echipei noastre campioane, întrecerea celor mai bune formații masculine de handbal a trecut pe planul al doilea al actualității, deși ea a programat, nu de mult, la Cluj runda finală a turului de sală. Evenimentul a suscitat un mare interes, exprimat concret printr-o neobișnuită afluență de public în Sala Sporturilor, unde, cu acest prilej, s-au disputat cele mai importante partide ale campionatului. Nu-i greu de bănuit că aceste confruntări, atît cele în care erau angajate fruntașele clasamentului, cît și cele — mult mai numeroase — unde s-au aflat față-n față formațiile ce luptă cu disperare pentru evitarea unuia din cele două locuri... fatale, au furnizat partide extrem de disputate, cu un total angajament fizic, în care nimeni și nimic nu a fost cruțat în vederea obținerii celor două puncte.

Încercînd azi — cu o oarecare întîrziere — să subliniem cîteva din aspectele demne de reținut după acest turneu de importanță majoră, primul lucru ce am dori să-l consemnăm este tocmai acela că, în ciuda mizei deosebite a majorității meciurilor, cele trei zile de handbal de la Cluj au oferit cu generozitate întîlniri de un apreciabil nivel tehnic și spectacular. Ba mai mult, cu foarte puține și deloc semnificative excepții, jocurile au fost „curate", fără exagerări în direcția folosirii durităților sau a tacticii faulturilor, fără prea dese și aspre intervenții ale arbitrilor. Scoțînd în evidență acest lucru, considerăm de datoria noastră de a felicita, în primul rînd, pe antrenorii celor 10 echipe fruntașe ale handbalului nostru masculin care au probat evident cu acest prilej că sînt capabili să privească participarea formațiilor lor la cea mai de seamă competiție internă și prin altă prismă decît aceea a luptei de uzură, cu ajutorul unor mijloace situate dincolo de limitele regulamentului. Este un progres, un mare pas făcut înainte, pe care nu l-am vrea anulat la primăvară, în cel de al treilea și ultimul tur al campionatului, atunci cînd partidele nu vor mai avea, ca în cazul turneelor de sală, numeroși „martori" oficiali și cînd singurul martor este propria conștiință a fiecărui antrenor!

În al doilea rînd, cuvinte de laudă se cuvin și cavalerilor fluierului, care spre deosebire de alte turnee din această iarnă și-au făcut acum datoria ceva mai „unitar". Adică, aprecierile lor au fost mai bine „acordate", fără să mai apară decizii mult diferite pentru aceeași infracțiune, ceea ce — în mod absolut sigur — a asigurat cursivitatea meciurilor și o atmosferă de deplină echitate competițională. Este și aceasta un progres, cu atît mai îmbucurător cu cît — cum spuneam — la alte turnee din această iarnă, arbitrii nu au fost trecuți la capitolul pozitiv, maniera lor de a conduce fiind atît de diferită, încît s-au creat multe și supărătoare discuții.

Încheind această succintă revenire după cel mai important turneu al campionatului masculin, considerăm util să facem cîteva scurte aprecieri referitoare la felul în care s-au comportat unele dintre echipele noastre fruntașe. Lăsînd la o parte pe Steaua și Dinamo București, despre a căror evoluție am mai scris în repetate rînduri, să începem cu Universitatea București, revelația acestui campionat, echipă care prin tinerețea și valoarea sa s-a impus cu fiecare prilej. Studenții bucureșteni sînt azi o formație de frunte, spre meritul lor și al antrenorilor lor. În evident progres, atît în direcția calității jocului, cît și în ceea ce privește componența lor se află și formațiile *Universitatea Cluj*, *Politehnica Timișoara* și *Dinamo Brașov*. Toate trei încorporează în rîndurile lor numeroși handbaliști tineri, cu certe perspective, de la care așteptăm în primăvară alte confirmări ale posibilităților lor. Comportarea acestor trei echipe în ultimele două turnee ale turului de sală a fost edificatoare și răsplătit pe deplin creditul acordat tineretului. *Politehnica Galați* și *S.C. Bacău* în nota lor obișnuită, în timp ce *Voința București* a pierdut puncte serioase din cauza accidentării unora dintre jucători. Știința Lovrin a rămas aceeași echipă simpatică, pentru care divizia A este însă un test mult prea dificil...

Turul de iarnă s-a încheiat, deci, cu un bilanț pozitiv, fapt care ne îndreptățește să așteptăm primăvara cu mai mult optimism.

Călin ANTONESCU

Pe marginea Congresului Interschi

CĂI NOI SPRE O UNIVERSALIZARE A TEHNICII ÎNVĂȚĂRII SCHIULUI

În perioada postbelică schiul a cunoscut o explozie în masa amatorilor, atît sub formă sportivă, cît și de agrement, devenind un fenomen de masă semnalat pînă și de sociologi. În mod necesar a apărut problema unor schimburi de idei organizate, a creării unei asociații internaționale cu întruniri periodice în congrese, în scopul obținerii unei coordonări a metodelor de învățare și de antrenament, a succesiunii logice a procedeelor tehnice cu loc de programă și metodă. Astfel în 1951, dintr-o inițiativă austriacă, s-a constituit **„Asociația internațională pentru învățarea schiului"**, cunoscută sub emblema „INTERSCHI", în cadrul unui prim congres organizat la Zürs (Austria).

De atunci, la fiecare trei ani, congresul „Interschi" se reunește în sesiuni de lucru, cu rapoarte, demonstrații, filme, expuneri metodice și biomecanice, într-o participare internațională din ce în ce mai numeroasă și prestigioasă, dintr-o imperioasă tendință de universalizare, de omogenizare metodică și tehnică, deci nu chiar de uniformizare a învățării schiului. Principalele oponente: metodele „clasice" de învățare austriacă și franceză, dinamizate de contribuțiile inovatoare elvețiene, franceze (Joubert), italiene, americane (schiuri de lungime progresive).

În anul 1971, între 17—23 ianuarie s-au desfășurat, la Garmisch Partenkirchen (R.F. a Germaniei), cu participarea cîtorva sute de delegați din 23 țări, al IX-lea congres „Interschi" sub președinția lui **Jean Franco** (Franța) și în prezența unor autorități ale lumii schiului, printre care: **St. Krukenbauser** (Austria), **G. Joubert, René Sulpice, Gaston Cathiard, Jean Minster** (Franța), **Karl Gamma** (Elveția), **J. Finch** (Italia), **Cliff Taylor** (S.U.A.), **Walter Kuhler** (R.F.G.) etc.

S-au discutat numeroase probleme ale dezvoltării viitoare a metodicii învățării, în efortul comun de standardizare; s-au făcut schimburi de experiență teoretică și practică, evidențiate de demonstrații individuale și în grup (naționale) sau prin filme tehnice, filme-școală realizate la frontiera dintre documentar și artistic.

Locul și spațiul nu ne îngăduie o abordare aprofundată a problematicii largi discutate, ci numai o semnalare a aspectelor care prin repetare sau importanță au avut principala pondere.

— SCHI —

Astfel, **mini-schiul** a mai fost discutat și demonstrat și la alte congrese (ca divertisment) dar la Garmisch s-a impus ca o metodă de sine stătătoare întocmai ca instituția preșcolară a învățămîntului. **„Mini-familia"** internațională a schiului a devenit între timp o mare familie și nu dintr-un capriciu de modă, ci pentru virtuțile ei practice și metodice.

Fluxul nentrerupt și în creștere al miilor de schiori, a transformat terenurile de schi în pîrtii frămîntate cu hopuri — **„pîrtii ale diavolului"** — pe care este imposibilă o evoluție normală, cursivă, fără cunoașterea unui mod special de alunecare, a unei tehnici anume. Aceasta, purtînd nume diferite — tehnica O.K. (Elveția), tehnica „absorbirii" (Franța), a coborîrii peste hopuri (Austria), de compensație (R.F.G.) sau tehnica C (Japonia) a constituit a doua mare problemă teoretică și practică la „Interschi".

Și, în sfîrșit, pornind de la principiul schimbărilor de direcție prin transfer de greutate, spre tehnica pedalării, spre cramponajul pe schiul din deal, s-au cristalizat formele și etapele de dezvoltare a tehnicii de bază spre cea mai eficace a competiției.

Numeroasele puncte de vedere exprimate și demonstrate, au arătat că în condițiile unor soluții diferite, naționale, problematica generală este aceeași, iar metodologia se poate unifica. Dacă principalul efort de standardizare metodică a realizat un important pas înainte, următorul, fără îndoială se va orienta spre chestiuni de terminologie și simplificare.

Mihai BÎRA

PENTRU CA DAN CRISTEA (ȘI CEILALȚI) SĂ NU SE PIARDĂ

- **Slalomiștii români printre protagoniști**
- **Biatloniștii buni la trageri, mediocri la fond**

Nu de mult, cunoscuta stațiune montană Zakopane a găzduit întrecerile celei de a treia Spartachiade de iarnă a armatelor prietene. La Zakopane au fost prezenți sportivi din Polonia, U.R.S.S., Cehoslovacia, R.D. Germană, România, Ungaria, Bulgaria și R.P. Mongolă și, cu mici excepții, fiecare reprezentativă a adus în concurs tot ceea ce are mai bun, la această oră schiul alpin și nordic din țara respectivă. Deci, se poate afirma că întrecerile de la Zakopane au reunit la startul probelor adevărate reprezentative naționale.

Acum, după ce competiția a intrat în domeniul trecutului, cînd antrenorii și sportivii trec în revistă și analizează rezultatele înregistrate, ne-am propus o analiză succintă a comportării sportivilor români pe pîrtiile de schi de la Zakopane. Vom începe cu schiorii alpini, cei care au înregistrat rezultatele cele mai bune și au adus echipei noastre puncte prețioase în clasamentul general. Evoluțiile lor au avut, în ansamblu, o bună apreciere din partea specialiștilor. Amintesc cîteva rezultate: la primul slalom uriaș (cel care a înlocuit coborîrea din program), Dan Cristea a ocupat locul 5, Gheorghe Vulpe 7, Virgil Brenci 8, Dorin Munteanu 12, Constantin Văideanu 15, Nicolae Dăscălescu 27. La al doilea uriaș, Dan Cristea locul 4, Virgil Brenci 10, Constantin Văideanu 14, Gh. Vulpe 16, Dorin Munteanu 19, Mihai Bălan 30. Slalomul special l-a adus pe Dan Cristea pe locul 3. În prima manșă, românul a realizat al doilea timp (39,42) după excelentul Andrej Bachleda (38,98), deci, la o diferență minimă. În manșa a doua, românul nu a mai putut risca nimic, deoarece 4 din cei 6 sportivi români fuseseră descalificați, iar Dan a fost nevoit să coboare mai prudent pentru a nu periclita situația în clasamentul pe echipe. Dacă ar fi rămas în cursă mai mulți echipieri, cu siguranță Cristea ar fi atacat cu multe șanse locul 1. Și așa, evoluția lui a fost apreciată bine de specialiștii prezenți la Kasprowy Wierch. Cristea a săltat cîte o treaptă în clasament în fiecare zi, și, după cum spunea el, dacă ar mai fi fost două curse ar fi ajuns pe locul 1.

Discutînd cu reputatul antrenor al echipei Poloniei, **T. Roy**, acesta a spus despre români: **„Aveți schiori talentați, dar să nu vă supărați, sînt neiucrați. Se observă la ei lipsa întrecerilor de anvergură. CRISTEA este un taleat autentic și orice antrenor și l-ar dori în echipă, inclusiv eu. VULPE, MUNTEANU, BRENCI sînt pe aproape. Elevii mei, printre care frații Andrej și Jan Bachleda stau pe zăpadă din octombrie pînă în mai și participă la marile concursuri organizate în Austria, Franța, Elveția, Italia, Canada, S.U.A. etc. La început a fost greu, dar acum Andrej Bachleda concurează cu șanse serioase în orice mare competiție. Cred că și românii ar putea urma exemplul nostru și sînt sigur că Dan Cristea, poate și alții ar ajunge în scurt timp în elita schiului alpin. Eforturile materiale ale începutului au fost compensate cu timpul".**

Clasarea lui Dan Cristea pe locul 3 la combinată și a echipei pe locul 2, sînt desigur argumente de care trebuie să se țină seamă.

Biatloniștii au avut o comportare satisfăcătoare. Ei au concurat alături de sportivi din U.R.S.S., Polonia, și R.D. Germană, țări în care biatlonul cunoaște o dezvoltare continuă, iar rezultatele înregistrate îi situează pe locuri fruntașe în ierarhia mondială. Biatloniștii noștri au obținut rezultate bune la tragere, în special prin Carabela, care la ștafeta a spart toate baloanele. Această performanță a mai realizat-o doar sovieticulUșakov și polonezul Stopka. Dacă românii nu s-au situat pe un loc mai bun aceasta se datorește comportării mediocre în alergarea pe schiuri. Cînd și această lipsă va fi remediată, cu siguranță că biatloniștii români vor putea lupta de la egal la egal în orice mare concurs.

Fondiștii și săritorii s-au prezentat modest. Rezultatele lor nu au satisfăcut decît în mică măsură. În această ramură trebuie să se producă o cotitură în modul de pregătire și selecție. Dacă se continuă după vechile canoane și rezultatele vor rămîne, în continuare la fel de modeste.

Acestea au fost cîteva din concluziile ce s-au desprins după cea de-a treia Spartachiadă a Armatelor prietene. Sperăm că federația de specialitate va analiza comportarea schiorilor români și va lua măsurile cele mai bune ce se impun, în așa fel încît schiul alpin să poată aspira la consacrarea internațională, iar fondul și săriturile să iasă din anonimat.

Paul IOVAN

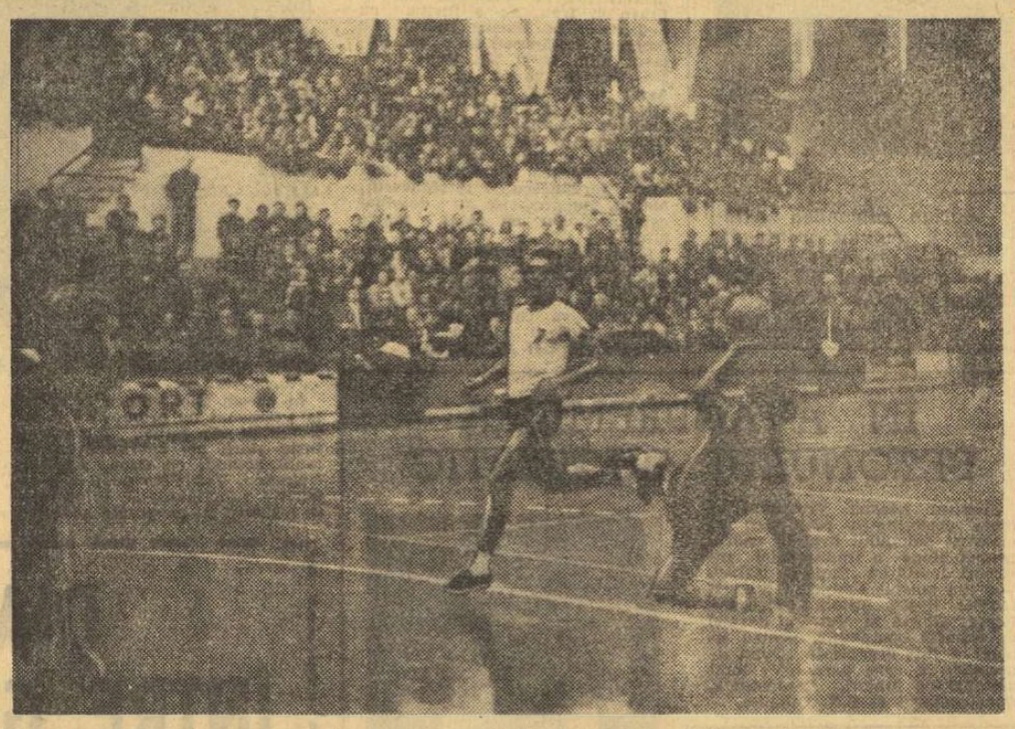

Marinescu (Steaua) finalizează pe contraatac o situație favorabilă. Fază din meciul derby al campionatului Steaua — Dinamo București încheiat la egalitate (12—12)

Foto: C. CREȚU — Cluj

— PATINAJ —

PRIMII FINALIȘTI AI CAMPIONATULUI DE PATINAJ ARTISTIC

Viteziști români peste hotare

● Concursurile internaționale ale patinatorilor de viteză continuă. Azi urmează să părăsească Capitala, cu destinația Zakopane, **Victor Sotirescu, Roxana Salade** și **Ladislau Coros**, însoțiți de antrenorul **Zoltan Szekely**, pentru a participa la întrecerile programate acolo în zilele de 13 și 14 februarie.

● **Maria Tașnadi, Alexandru Boer** și **Andrei Okos** se pregătesc intens în vederea concursului internațional, dotat cu „Patina de aur". La această interesantă confruntare, găzduită de pista artificială din Berlin, și-au mai anunțat participarea alergători din Olanda, Uniunea Sovietică, Ungaria etc.

● Întîlnindu-l ieri la sediul federației, pe antrenorul clujean **Zoltan Szekely**, acesta ne-a spus, cu amărăciune în glas, că viteziștii săi nu vor mai putea lua startul în viitoarele competiții, întrucît conducerea clubului sportiv Agronomia nu acordă sprijinul necesar secției de patinaj.

● Se cunosc primii reprezentanți ai Capitalei în finala campionatelor naționale de patinaj artistic, rezervate seniorilor și junioriilor. Seniorii **Elena Moiș, Ion Mircea, Octavian Goga, Atanasie Bulete**, precum și junioarele **Silvana Suciu, Cornelia Picu, Gabriela Ion** și **Monica Chiorpec** au obținut baremul impus de regulament. Campionii țării la seniori — **Beatrice Huștiu** și **Gh. Fazekaș**, fiind maeștri ai sportului, au drept de participare la finala pe țară. Pentru ceilalți patinatori, comisia de specialitate a Capitalei va organiza cîteva concursuri de recalificare.

— Judo —

S-AU ÎNCHEIAT ZONELE JUNIORILOR

La Ploiești, Satu Mare și Orașul Gh. Gheorghiu-Dej s-au desfășurat întrecerile etapei de zonă a campionatelor republicane individuale de judo-juniori (mari și mici). Cu acest prilej au fost desemnați juniorii care vor participa la finalele competiției programate în zilele de 26, 27 și 28 februarie, la Sibiu.

PLOIEȘTI, juniori mari: cat. 63 kg — I. Rempler (Mediaș), I. Gancea (Tr. Măgurele), T. Kiss (Tg. Mureș), Fr. Vass (Tg. Mureș); **cat. 70 kg** — L. Tüzes (Făgăraș), I. Moga (Tg. Mureș), J. Ivașcu (Plopeni), D. Kulcear (Brașov), **cat. 80 kg** — I. Cernat (Plopeni), I. Gaboș (Tg. Mureș), I. Burlacu (Brașov), I. Dragoș (Buzău); **cat. 93 kg** — V. Șerban (Brașov), **cat. +93 kg** — I. Codrea (Mediaș). **Juniori mici: cat. 58 kg** — I. Chioveanu (Sibiu), D. Teleargă (Plopeni), L. Mustafa (Tg. Mureș), D. Ionescu (Sibiu); **cat. 65 kg** — Gh. Cîndulet (Făgăraș), I. Simion (Plopeni), O. Leonard (Brașov), M. Motorga (Mediaș); **cat. 75 kg** — A. Iovițâ (Craiova), E. Vilcan (Craiova), V. Manta (Mediaș), E. Mocanu (Sibiu); **cat. 85 kg** — D. Popescu (Ploiești), I. Filip (Mediaș), Tr. Balaban (Sibiu), V. Boeșan (Mediaș); **cat. +85 kg** — V. Oancea (Ploiești), N. Onițiu (Sibiu), V. Vesa (Craiova), Gh. Roman (Mediaș).

M. BEDROSIAN-coresp.

SATU MARE, juniori mari: cat. 63 kg — D. Stan (Satu Mare), St. Mureșan (Arad), A. Kiss (Satu Mare), A. Rusu (Cluj); **cat. 70 kg** — M. Fabian (Cluj), L. Zsok (Deva), Gh. Candrea (Satu Mare), L. Kiss (Deva); **cat. 80 kg** — S. Soltes (Satu Mare), I. Ambruș (Orăștie), Fl. Gurban (Arad), Al. Buchauer (Arad); **cat. 93 kg** — Gh. Caraman (Arad); **juniori mici: cat. 58 kg** — Fr. Pataky (Satu Mare), L. Lazar (Arad), E. Sandor (Arad), W. Zsok (Deva); **cat. 65 kg** — D. Steopan (Cluj), I. Ban (Arad), I. Orban (Orăștie), V. Moise (Arad); **cat. 75 kg** — M. Pop (Timișoara), M. Janto (Arad), M. Suciu (Deva), R. Gheorghiu (Arad); **cat. 85 kg** — A. Melinte (Timișoara), C. Bornenisa (Arad), Gh. Chira (Arad), P. Pascal (Arad); **cat. +85 kg** — C. Uscă (Arad).

AUGUSTIN VERBA-coresp.

ORAȘUL GH. GHEORGHIU-DEJ, juniori mari: cat. 63 kg — M. Florea (Iași), I. Constantinescu (Iași), I. Enache (Iași), Gh. Contiș (Oraș Gh. Gheorghiu-Dej); **cat. 70 kg** — G. Cuchidis (Brăila), D. Solomon (Miercurea Ciuc), V. Vasiuianu (Oraș Gh. Gheorghiu-Dej), I. Adamescu (Iași); **cat. 80 kg** — B. Söci (M. Ciuc), M. Airinei (Suceava), V. Șerban (Roman), E. Ianos (M. Ciuc); **cat. 93 kg** — M. Cirian (Oraș Gh. Gheorghiu-Dej), A. Erös (M. Ciuc), A. Bohălțeanu (Oraș Gh. Gheorghiu-Dej), L. Mihard (Roman); **cat. +93 kg** — D. Baciu (Fălticeni), T. Hurjui (Oraș Gh. Gheorghiu-Dej), S. Fănilou (Focșani). **juniori mici: cat. 58 kg** — G. Peter (M. Ciuc), I. Amariei (Iași), I. Botezatu (Oraș Gh. Gheorghiu-Dej), I. Söcaci (M. Ciuc); **cat. 65 kg** — C. Condurat (Iași), A. Hazincop (Iași), M. Meinași (M. Ciuc), C. Meaotă (Roman); **cat. 75 kg** — I. Moraru (Iași), C. Sauciuc (Iași), V. Grama (Galați), T. Rais (Brăila); **cat. 85 kg** — V. Burlea (Oraș Gh. Gheorghiu-Dej), M. Crețu (Oraș Gh. Gheorghiu-Dej), L. Ferntz (M. Ciuc), St. Nichifor (Iași); **cat. +85 kg** — I. Zamfirescu (Suceava), M. Wagnet (Oraș Gh. Gheorghiu-Dej), C. Ciobanu (Focșani), I. Gherman (Focșani).

GH. GRUNZU-coresp.

— HOCHEI —

NOTĂ

SÎNT (OARE) ABSURDE PRETENȚIILE ANTRENORULUI LUDOVIC PUSKAS?

Sîmbătă 30 ianuarie, înaintea ultimei zile a turneului internațional, o veste senzațională făcea înconjurul orașului Miercurea Ciuc: **antrenorul Ludovic Puskas își dăduse demisia din postul de conducător tehnic al echipei locale, Avîntul!**

Ce să fi determinat această hotărîre, mai ales că din a doua jumătate a campionatului formația locală se arată într-un real progres, ocupînd poziția a 3-a după Steaua și Dinamo? L-am întrebat pe fostul internațional, cunoscut sub diminutivul de Huba.

— Nu mă mai înțeleg cu echipa! Băieților li se pare că le pretind prea mult...

— Ce le cereți jucătorilor?

— Să fie punctuali la antrenament, să execute integral conținutul lecțiilor, să respecte indicațiile de joc la meciuri, să ducă o viață ponderată. Vi se pare că e prea mult? La urma urmei, nimeni nu este OBLIGAT să joace hochei, să facă sport de performanță. Dar, în clipa cînd cineva și-a ales acest drum trebuie să-i respecte rigorile.

Se pare că Puskas are dreptate. (De altfel, și ca sportiv, și acum ca antrenor, el este un exemplu de disciplină și austeritate, singura sa „slăbiciune" în viață rămînînd... țigara). El pretinde unor jucători ca **Pop, Oswath, Jere** — oameni de bază ai formației — să fie un exemplu de muncă și seriozitate pentru numeroșii tineri introduși din toamna trecută în lot.

Imediat după încheierea turneului internațional, consiliul asociației sportive Avîntul a convocat o adunare, în cadrul căreia a fost analizată sub toate aspectele activitatea echipei de hochei dar, mai ales, sub cel disciplinar. Antrenorul Puskas și-a reafirmat punctul de vedere privind instaurarea unei atmosfere propice muncii, pregătirii și progresului unei echipe în care iubitorii sportului din oraș își pun mari speranțe.

Jucătorii și-au recunoscut greșelile și s-au angajat ferm să respecte cu strictețe programul impus de antrenor. Se pare că lucrurile vor reintra în normal. Oricum, atitudinea de intransigență a antrenorului Ludovic Puskas merită să fie dată drept pildă.

★

P.S. Am aflat cu profundă și neplăcută surpriză că a doua zi după ședință, jucătorul Pop nu s-a prezentat la antrenament!...

Rubrică redactată de **Valeriu CHIOSE**

LA LOT, NUMĂRĂTOAREA INVERSĂ A ÎNCEPUT...

După succesul repurtat în turneul de la Miercurea Ciuc, echipa națională și-a îngăduit doar două zile de repaus, la Poiana Brașov, după care — de vinerea trecută — a revenit la „regimul de galeră" al antrenamentului maxim. Se lucrează intens. Văd în vestiare niște centuri cu plumb, fiecare cîntărind cam 10 kg (la care trebuie adăugate încă 10 ale echipamentului), și cu o asemenea încărcătură se fac driblinguri și sprinturi.

— Într-adevăr, cînd scoți plumbul — spunea Toni Biro **— simți că zbori, dar numai spinarea și picioarele știu ce înseamnă o „lecție cu îngreuiere".**

Acum planul de pregătire a lotului a ajuns la penultima filă, codificată de antrenorii Flamaropol și Czaka drept etapa a V-a. Ea își propune:

— continuarea îmbunătățirii pregătirii fizice și a vitezei;

— corectarea unor deficiențe de ordin tehnic (șutul la poartă, driblarea portarului);

— șlefuirea ideilor tactice (omogenizarea liniilor de atac, pregătirea cîtorva scheme tip, ieșirea din propria treime prin pase lungi, în centru sau pe extreme etc.);

— exerciții pentru aplicarea bodicecului pe tot terenul pentru a se putea realiza presingul.

După jocurile de verificare cu Bulgaria și Elveția, planul de pregătire se va încheia prin definitivarea formației și stabilirea celor 20 de jucători, care vor face deplasarea.

Luni și marți, întreg lotul a fost supus unui nou control medical. Dr. Virgil Ignat a efectuat un test de rezistență (proba scăriței) cu înregistrarea tensiunii și a pulsului în poziția culcat și apoi în picioare, determinînd ceea ce se cheamă capacitatea de efort aerobă (consumul de oxigen) la fiecare component al echipei. Datele nu au fost încă prelucrate, dar din studiul lor preliminar a reieșit că, în general, lotul se prezintă bine.

În cadrul echipei domnește o atmosferă de optimism și încredere în forțele proprii, iar antrenamentele sînt urmărite cu atenție de cadrele cu responsabilități ale federației. Ieri dimineața se aflau la mantinelă prof. Tudor Vasile, vicepreședintele F.R.H., Vasile Militaru, secretarul general al F.R.H., C. Țico, președintele Colegiului de antrenori. În tribune — o droaie de copii din cartier, care își încurajau idolii, așteptînd cu nerăbdare să le ducă sacul de antrenament. Ei au fost foarte dezolați că nu s-a rupt nici o crosă. Nu-i nimic, poate după-amiază, sau mîine...

Dumitraș (stînga) și Crișan, portarii naționalei. Rivalitatea lor tradițională (din care echipa nu are decît de cîștigat) nu-i împiedică să fie buni prieteni

Foto: N. DRAGOȘ

CROSE... PATINE... PUCURI...

● Federația elvețiană a comunicat echipa care va evolua la București în zilele de 20 și 21 februarie, în compania reprezentativei noastre. Este, în linii mari, aceeași care a jucat, cu un an în urmă, la turneul grupei B al C.M., Iată lotul: *Rigolet, Jaggi, Molina (portari), Huguenin, Furrer, G. Mathieu, Henzen, Aeschlimann, Gaufmann (fundași), Pousaz, Reinchard, Turler, Sgualdo, Berra, Probst, Dubois, Neininger, Taillens, N. Mathieu, R. Mathieu, Keller, Witwer, Chappot (înaintași).* Antrenori sînt canadienii *H. G. Jones* și *G. Pelletier*.

● *Formația bucureșteană I.P.G.G., întărită cu jucătorii Țone, Păduraru, Costea, Axinte (Dinamo) și Bucur, Popescu, Herghelegiu (Steaua), întreprinde un turneu de cîteva jocuri în Bulgaria.*

● Pe adresa echipei Avîntul Miercurea Ciuc a sosit invitația de a susține la sfîrșitul lunii (26 și 27) două jocuri la Subotița (Iugoslavia), cu formația locală Spartac.

● *Lotul de juniori nu și-a întrerupt pregătirile. Între 22—28 februarie, tinerii noștri hocheiști, cîștigătorii grupei B a campionatului european, vor participa la un puternic turneu internațional la Bratislava, dotat cu „Cupa Dunării".*

● Pe patinoarul artificial din Galați s-a desfășurat o dublă întîlnire între formația locală *Dunărea* și *Tîrnava Odorheiul Secuiesc*, fruntașele celor două grupe preliminare ale diviziei B. Victoria a revenit gazdelor cu 7—2 (3—0, 1—1, 3—1) și 7—4 (2—0, 2—4, 3—0).

Pase scurte cu...

ION TIRON

— Bună, „pane"...
— Bună!
— Ce face „Dunărea"?
— Curge...
— Încotro?
— Spre... divizia A!

La o jumătate de an de cînd împreună cu fostul său coleg de linie, St. Tomovici, a preluat conducerea tehnică a tinerei formații gălățene, Tiron vizează campionatul de elită.

— Cum ați mers în prima manșă la „B"?
— Sîntem mulțumiți. Avem un lot tînăr, dar omogen. Băieții lucrează cu tragere de inimă și cu ambiție.

— Cine sînt oamenii de bază?
— Am încredere în toți. Se disting prin experiență Corduban, Paraschiv, Trăușan, Tăbăcaru, prin tinerețe și perspectivă Curelaru, Huțanu, Olinici și mulți alții.

— Pregătești vreo surpriză?
— Da! Un portar despre care se va auzi. Gheorghe Huțanu. Nu este rudă cu Huțanii de la București.

— Bună, „pane"...
— Bună!

— Lupte —

CONCURS DE SELECȚIE PENTRU LOTURILE NAȚIONALE

La sfîrșitul săptămînii va avea loc, la Poiana Brașov, un important concurs de selecție la care vor participa luptătorii din loturile republicane. Competiția programează confruntări la categoriile 52, 57, 62, 68, 90 și 100 kg (greco-romane), 48, 57, 90 și 100 kg (libere).

Printre cei care vor concura sînt unii dintre sportivii bine cunoscuți ca: Gh. Berceanu, S. Popescu, N. Martinescu, N. Neguț, V. Fodorpatachi, I. Baciu, Gh. Stoiciu (greco-romane), I. Vanghelici, I. Arapu, Fl. Moț, I. Marton și N. Dumitru (libere).

★

Tot la Poiana Brașov, va avea loc în zilele de 12, 13 și 14 februarie consfătuirea pe țară a arbitrilor de lupte.

Prin magazinele cu articole de sport din Oradea

(Urmare din pag. 1)

din magazinul sportiv al întreprinderii dv?

— Explicația exactă este următoarea: sîntem unul din magazinele care desfac produsele industriei textile republicane. Or, fabricile și întreprinderile care ne alimentează nu produc în cantități suficiente astfel de articole. De exemplu, F. C. T. București, Combinatul nr. 1 București și alți furnizori n-au onorat necesarul indicat de noi, mai ales la țesături supraelastice și de bumbac. Nu știu cînd vom fi aprovizionați cum se cuvine! Aș mai îndrăzni să amintesc despre anemicul ajutor pe care ni-l dau și organele de specialitate (n. r. cluburile, asociațiile și C. J. E. F. S.). **Primim o serie de indicații, procurăm materialele respective, dar după puțină vreme se schimbă culorile asociațiilor și rămînem cu marfa nevîndută. De pildă, avem un stoc de 300 de dresuri de lupte, de culoare neagră, din lînă și amestec, care nu mai interesează pe nimeni.**

Îndrăzniți, tovarășă merceolog, pentru că și în alte orașe numeroși responsabili de magazine și merceologi se plîng de același lucru. Apoi o să îndrăznim și noi să atragem atenția organelor comerciale din Oradea asupra înghesuielii existente în unitatea vizitată, care are o încăpere nepotrivită ca dimensiuni și estetică. Și încă ceva: divizarea articolelor de sport în două magazine de desfacere face ca timpul cumpărătorului prin virament să fie risipit, acesta alergînd prin mai multe locuri pentru a-și procura obiectele necesare.

JUDECĂTORUL SUPREM: CUMPĂRĂTORUL

După cum menționam, pentru mingi, schiuri, patine sau alte materiale solicitanții trebuie să mai facă un drum, la magazinul Metalochimic, unitatea nr. 7. Magazinul este bine aprovizionat, dar o serie de cumpărători sînt profund nemulțumiți de calitatea unora dintre lucrurile expuse. Să le consemnăm:

1. patine artistice — cu o garanție de 30 de zile — se defectează sau ruginesc în cîteva zile (producător: INOX **București**);

2. mingile de handbal pentru băieți au dimensiuni neregulamentare, echipele refuzînd să le cumpere **(Căprioara Sebeș)**;

3. Cupele de metal, cromate, ruginesc stînd în raft (I. I. S. **Arădeana-Arad**);

4. paletele de tenis de masă cu defecte pe suprafața cauciucului **(Ambalaje-lemn București)**;

5. ustensilele pentru amatorii de pescuit nu îndeplinesc termenii de garanție indicați de către **Uzina de fibre sintetice Săvinești, Flamura roșie Sibiu** etc.

Ne oprim aici — deși am mai întîlnit și alte lucruri care supără și pun, nu o dată, nervii solicitanților pe jar — pentru că așteptăm, cu nerăbdare, să ascultăm cuvîntul și opinia celor care produc astfel de materiale sau care nu reușesc să satisfacă cerințele consumatorilor de bunuri sportive.

— FOTBAL —

NOI JOCURI INTERNAȚIONALE

Noi jocuri și turnee se adaugă la bogata activitate internațională din această iarnă a fotbaliștilor noștri :

● **POLITEHNICA IAȘI** a fost invitată la un turneu în Republica Arabă Unită, pentru patru meciuri, cu începere de la 16 februarie. Turneul va lua sfîrșit la 3 martie.

● **A FOST DEFINITIVAT** turneul în țara noastră al echipei **SLOVAN BRATISLAVA : 17 februarie,** *la Timișoara* **cu C.F.R. ; 21 februarie** *la Pitești* **cu F. C. Argeș ; 24 februarie** *la Craiova* **cu „U" Craiova ; 28 februarie** *la Cluj* **cu C.F.R.**

● **F. C. ARGEȘ** va susține un turneu de 2—3 meciuri în R.D.G., de la 22 februarie la 3 martie.

● **A FOST DEFINITIVATĂ** întîlnirea de juniori **ROMÂNIA—SPANIA,** care se va disputa *la 15 aprilie la București.*

● **S-A STABILIT** data plecării echipei **Petrolul în turneul din Algeria :** *21 februarie.* **S-a renunțat, din lipsă de timp, la prelungirea turneului în Tunis.**

STEAGUL ROȘU A MAI SUSȚINUT DOUĂ MECIURI ÎN GRECIA

ATENA, 9 (prin telefon, de la trimisul ziarului „Drum Nou" din Brașov). Coborînd spre sud, la Pirgos, am făcut cunoștință cu soarele generos din Peloponez, cu nesfîrșitele livezi de portocali și celebra Olimpia, acolo unde vechii greci, își disputau vestitele Jocuri Olimpice. De altfel, lotul brașovean a fost găzduit la un hotel din vecinătatea anticei localități care l-a inspirat pe Pierre de Coubertin. Duminică dimineața, fotbaliștii brașoveni au vizitat vestitele vestigii, emoționați de a fi pășit pe locurile de unde din 4 în 4 ani, pornește torța cu focul sacru al Olimpiadelor moderne. După amiază, **la Pirgos, Steagul roșu a întîlnit formația locală** PANILIAKOS, **de care, la capătul unui joc plăcut, aplaudat de cei 8 000 de spectatori, a dispus cu 1—0 (0—0), prin punctul înscris de Necula în min. 88, care a reluat mingea expediată în bară de Dumitriu II.** În această partidă brașovenii au avut ca adversar o echipă mult mai tehnică decît cea din Larissa. Ei au desfășurat un joc bine orientat tactic în atac și numai forma excelentă a portarului Kalivas a făcut ca scorul să nu fie mai mare. Astfel, în prima repriză, în min. 10 și 16, șuturile puternice trimise de Pescaru și Dumitriu II au fost deviate în extremis în corner. Pe lîngă alte ocazii, le menționez pe cele din min. 78, cînd Florescu ratează singur cu portarul, și pe cea din min. 85, cînd Balint expediază cu capul balonul în bară. O notă bună se cuvine și apărării brașovene care a rezolvat cu calm toate situațiile dificile create de atacanții greci.

Luni după amiază, **la Patras, Steagul roșu a întîlnit pe cea mai bine cotată echipă din Peloponez,** pe PANAHAIKI. La capătul unui joc spectaculos, în care brașovenii au dominat majoritatea timpului, **meciul s-a încheiat la egalitate, 1—1, prin punctele înscrise de Mihalopoulos (min. 39) și, respectiv, Ghergheli (min. 76).** De menționat că în repriza I, brașovenii au dominat copios, ratînd numeroase ocazii prin Balint, Florescu (în special), și Pescaru.

Ultimul meci al Steagului roșu se va disputa miercuri, la Pireu, cu echipa Olympiakos

Alexandru DINCA

CORESPONDENȚĂ DIN BRAZILIA

(Urmare din pag. 1)

tecturale care este vestitul stadion **„Beira-Rio"** al clubului F. C. Internacional.

Căldura este apăsătoare, însă pentru rapidiști parcă mai apăsătoare sînt gîndurile după acel 0—5 de la Sao Paulo care-i urmărește tot timpul. Mai ales că **Neagu,** în care se puneau mari speranțe, nu va putea juca azi (n. r. — astă noapte). El va apare probabil joi, în partida cu Gremio.

Conducerea și antrenorii echipei sînt însă activi și fac tot ceea ce pot pentru a pregăti echipa în vederea celor două partide.

Rapid este programată într-un turneu **„patrulater"** la care vor lua parte cele două echipe locale și formația bulgară **T.S.K.A.** Fiecare din echipele străine vor susține cîte două partide cu cele locale, fără ca Rapid și T.S.K.A. să se întîlnească între ele. Azi (n. r. — astă noapte) urmează să joace pe **stadionul Olimpic** (al clubului F. C. Gremio) **Rapid cu F. C. Internacional,** la ora 19, și **T.S.K.A. Sofia cu F. C. Gremio,** la ora 21, în vedetă. Firește, din cauza decalajului orar, rezultatele vor apărea cu întîrziere.

Pentru joi seara, pe **stadionul Beira (Gigante** cum i se mai spune) **Rapid va întîlni F. C. Gremio,** tot în deschidere, iar F. C. Internacional va primi replica echipei bulgare. Faptul că în ambele seri Rapid joacă „în deschidere" nu este decît tot urmarea acelui 0—5 cu F. C. Portuguesa. Giuleștenii, în frunte cu Răducanu, cel mai dornic să se revanșeze, sînt decișI să realizeze două partide la valoarea reputației anunțată de presă la sosirea noastră aici. Sperăm că antrenamentele făcute pe căldura toridă (seara, temperatura nu este mai mică de 25 de grade) au aclimatizat jucătorii noștri cu condițiile neobișnuite de joc.

Așa cum prevăzusem, cu Dinamo București nu ne-am încrucișat pe drum, fiind lipsiți deci de plăcerea de a ne întîlni pe aceste meleaguri depărtate. Noutăți despre meciul disputat de dinamoviști la Campinas le-am aflat printr-o convorbire telefonică de la corespondentul revistei **Fotbal** la Sao Paulo, PEDRO VILLA. Acesta mi-a relatat pentru cititorii noștri:

„Aparițiа dinamoviștilor la Campinas (în apropiere de Sao Paulo) a fost o adevărată sărbătoare sportivă pentru susținătorii clubului F.C. Guarani, din a doua categorie a clasificării fotbalistice braziliene, totuși neînvins din 1969. 12 000 de spectatori au asistat la meci și au aplaudat pe români. La începutul partidei a fost o festivitate, la care au participat oficialități locale. A fost ridicat tricolorul românesc și s-a cîntat imnul de stat al României. Comportarea echipei Dinamo, care putea cîștiga mai detașat, a fost excelentă. Jucătorii români s-au dovedit rutinați, tehnici, posesori ai unui fotbal de calitate. Golul înscris de Dumitrache în minutul 43 a fost foarte spectaculos. La o centrare a lui Lucescu, portarul Dobias a respins mingea, însă Dumitrache, tehnic și viclean a ridicat-o cu boltă peste goal keeper. O jumătate de oră mai tîrziu același Dobias s-a revanșat fiindcă a scos mingea din picioarele „Corsarului", dar în min. 80 numai bara porții l-a salvat de o spectaculoasă lovitură cu capul trimisă fulgerător de Dumitrache. Românii au fost adesea aplaudați pentru realizările lor și în special portarul Constantinescu, Dumitrache, Lucescu și Dinu. Din păcate doi jucători dinamoviști au fost accidentați, Doru Popescu (lovit la gleznа dreaptă) **și Mustețea** (rănit la arcadă). **Ei au fost înlocuiți. Iată formația prezentată de Dinamo :** Constantinescu — Cheran, Stoenescu, Mustețea (Ștefan), Deleanu — Dinu, Radu Nunweiller — Sălceanu, Doru Popescu (Both), Dumitrache, Lucescu.

Nunweiller III nu a jucat, el fiind declarat indisponibil pînă la sfîrșitul turneului. În schimb, Nelu a comentat la televiziunea din Sao Paulo (împreună cu reporterii acesteia) întîlnirea amicală F.C. Corinthians cu F.C. Internacional, disputată în marele oraș brazilian. A învins echipa locală F.C. Corinthians cu 3—0, ultimul gol fiind înscris de marele Rivelino".

★

Am văzut ziare în care echipa Dinamo este elogiată pentru jocul său deși nu a avut o mare adversară. Pentru dinamoviști ultimele două partide sînt deosebit de grele, cum este aceea de miercuri seară (n. r. noaptea aceasta) la Coritiba, cu echipa locală, mai ales dacă avem în vedere indisponibilitățile arătate mai sus. Ultimul lor joc va fi duminică, 14 februarie, la Sao Paulo cu echipa cu același nume. În schimb, Rapid va continua turneul.

Primele verificări necesare

Iarna — cu capriciile cu care ne-a învățat (zile cu soare primăvăratic, alternate brusc cu altele de ascuțit ger sau cu ploi prelungi de toamnă) — a asigurat, cum-necum, una din perioadele importante de pregătire pentru echipele noastre de fotbal.

După testele obligatorii, efectuate în stațiunile balneoclimaterice, începe acum o nouă fază, în care cuvîntul hotărîtor îl au „foamea de minge" și dorința de confruntare directă cu alte echipe. Pe terenuri înghețate sau pe cele aflate încă în „mustul zăpezii", se desfășoară de acum încolo tot mai multe meciuri amicale.

În toate aceste întîlniri, imoortante nu sînt — sau n-ar trebui să fie — rezultatele, ci numai posibilitatea pregnantă de verificare a acumularilor dobîndite în răstimpul primelor pregătiri, ca și a potențialului de luptă de care dă dovadă echipa în întregime și fiecare jucător în parte.

Așadar, ne aflăm într-o perioadă de rodaj care trebuie utilizată atît pentru corectarea execuțiilor tehnice mai precare, cît și pentru a urmări cum se „mișcă" echipa în jocul de ansamblu.

În săptămînile care ne-au mai rămas pînă la uvertura sezonului fotbalistic (întîlnirile din „Cupa României", urmate de prima etapă a returului), trebuie să se procedeze mai ales **la restructurarea echipei.** În obiectiv să avem nu numai întărirea apărării, ci și a atacului, o atenție deosebită urmînd să fie acordată depistării jucătorilor celor mai tehnici, dar și mai lucizi din punct de vedere tactic, pentru consolidarea mijlocului terenului. Recent, ni s-au făcut cunoscute intențiile unor antrenori de a reprofila pentru linia intermediară jucători din compartimentul defensiv. Dar, un excelent apărător — învățat să respingă cu orice preț și sub orice formă atacurile adversarului — nu poate fi la fel de bun ca mijlocaș, acestuia cerîndu-i-se să dezvolte, într-o egală măsură, cele mai variate calități de joc : de a acoperi tot terenul, de a opri orice atac advers chiar din faza incipientă, de a coordona acțiunile ofensive ale echipei proprii, dar și de a finaliza orice atac, cînd i se ivește ocazia prielnică. Cîți dintre jucătorii noștri, aflați chiar pe cea mai de sus treaptă valorică, pot însuma o atît de bogată paletă de însușiri și procedee ?

Punctе de vedere

Față de cerința supremă a jocului modern, știm că nici un jucător nu se mai poate cantona astăzi într-o singură funcțiune, net categorisită în trecut, pentru postul de atacant, mijlocaș sau apărător. Fotbalistul din zilele noastre este destinat să se multiplice, în orice ipostază, așa cum îi impune faza de joc. Dacă mijlocașul este obligat să posede, prin definiție, darul omniprezenței, nici apărătorii nu sînt absolviți de sarcina de a „urca" periodic în atac, după cum nici înaintașii n-au voie să se simtă în dificultate, cînd prezența lor în careul propriu este cerută de întărirea dispozitivului defensiv.

Am înregistrat cazuri — e drept mai rare — cînd datorită epuizării numărului de jucători (2) admiși de regulament pentru schimbări, antrenorul n-a mai avut cu cine să înlocuiască pe portarul grav accidentat. Deci, nu trebuie neglijată, în actuala perioadă, nici pregătirea unui jucător de cîmp pentru a fi gata să apere, în cazuri de forță majoră, buturile echipei sale.

Avem, deci, nevoie **să creăm cît mai mulți jucători complementari,** capabili să facă față oricînd celor mai variate situații ivite pe teren.

VIRGIL ECONOMU

ADUNĂRI ÎN CLUBURILE SPORTIVE

(Urmare din pag. 1)

se înregistrează sub forme de cifre și date statistice ne-a convins și ne-a impresionat modul în care gîndesc oamenii, preocuparea lor către o finalitate reală a activității sportive, atitudinea obiectiv-critică față de unele neajunsuri care constituie încă frîne ale unui progres mai evident, angajamentul lor deschis pentru împlinirea unor cerințe mereu crescînde în perspectivă.

Dintre problemele ridicate în cadrul discuțiilor, pe marginea activității desfășurate în anul 1970, am reținut unele aspecte privind necesitatea îmbunătățirii cadrului organizatoric competițional, sprijinul moral și material datorat asociațiilor, judicioasa exploatare a bazelor sportive, munca de educație. „Ne propunem și încercăm a lupta împotriva nesportivității. Vrem să facem educație oamenilor, a spus în cuvîntul său Pavel Cochila, președintele asociației „Granitul". Dar ne întrebăm care este eficiența străduințelor noastre, atîta timp cît unui jucător, Matache, suspendat de noi pentru grave abateri disciplinare, i se ridică pedeapsa și, transferat apoi la o echipă de categorie superioară (Metalul București) primește drept de joc imediat ?"

„Așteptăm de mai bine de un an legalizarea unei situații în legătură cu realizarea noii baze sportive „Granitul", a afirmat antrenorul O. Mateescu. De la dezafectarea fostului teren de fotbal din incinta fabricii echipa se antrenează pe unde poate. Ni s-au promis în schimb bani, suma de 225 000 lei, pentru acoperirea investițiilor necesare lucrărilor de construcție a unui nou teren cu instalațiile anexe corespunzătoare. Pînă acum n-am primit nici un leu și nici un alt fel de sprijin din partea celor în drept". „Cu ani în urmă fotbalul era sportul care făcea cel mai strîns legătura între constructori, în cadrul campionatului de sector. De cînd însă acest campionat nu mai este recunoscut ca o competiție oficială cu drept de promovare, lipsa de finalitate a făcut ca majoritatea echipelor clubului să răspîndească în cadrul celor opt sectoare administrative ale Capitalei. De ce, întreabă Gr. Eremia, nu s-a păstrat vechea formulă competițională în care și sectorului Construcția i se recunoștea dreptul de promovare ?".

Discuțiile s-au mai purtat în jurul reglementării nivelului de participare a fiecărei asociații în concursuri și competiții, în funcție de posibilitățile concrete de practicare a anumitor discipline (Constantin Pricop), sau a măsurilor ce se impun pentru îmbunătățirea muncii de propagandă sportivă (Mihai Manoliu).

În mod evident, cea mai mare parte dintre problemele încă nerezolvate depășesc posibilitățile de soluționare ale consiliului clubului „Construcția". Noul organ de conducere ales și-a propus însă — prin cuvîntul președintelui său Gh. Smoleanu — să nu precupețească nici un efort pentru ca activitatea sportivă din cadrul clubului să capete conturul unor realizări către care tinde întreaga masă de sportivi constructori bucureșteni.

1970 — ANUL UNOR BUNE PERFORMANȚE

Clubul sportiv Metalul București a desfășurat, în ultimii doi ani, o activitate îndreptată spre realizarea sarcinilor reieșite din Legea cu privire la dezvoltarea educației fizice și a sportului și din hotărîrea adoptată, în același domeniu, de Comitetul Executiv al U.G.S.R. În intervalul 1969—1970, sportivii clubului au participat la activitatea competițională de performanță în opt secții. În cadrul acestor secții s-au pregătit, în perioada menționată, peste 500 de sportivi legitimați, conducerea procesului instructiv-educativ fiind asigurată de 10 antrenori cu normă întreagă și de 15 antrenori retribuiți cu ora. Rezultatele obținute de secțiile clubului sînt în general bune. În anul 1969, sportivii metalurgiști de la Uzinele „23 August" au cucerit 4 titluri de campioni balcanici, au îmbunătățit 15 recorduri naționale și au fost încununați cu 44 de titluri de campioni naționali. Bilanțul anului trecut este următorul : un titlu de campion european, un medaliat cu bronz la campionatele europene, doi campioni balcanici, 28 titluri cu 68 campioni naționali, 19 recorduri ale țării corectate. Numeroși sportivi ai clubului au făcut parte din loturile reprezentative de seniori, tineret și juniori. Adăugînd la aceasta faptul că 66 de sportivi s-au clasat pe locurile 2—3 în campionatele republicane, se poate aprecia că 30 la sută din efectivul total al secțiilor clubului se prezintă la nivelul valorii care le permite angrenarea în întrecerea celor mai buni sportivi din țară.

Cu prilejul recentei conferințe s-a făcut și un bilanț al activității sportive de masă. Continuîndu-se tradiția organizării unor cupe la mai multe discipline, 600 de membri ai asociației sportive au participat la competițiile inițiate de club. O dezvoltare amplă a cunoscut activitatea turistică. Astfel, prin organizarea a 59 de excursii, au fost mobilizați 4 500 de participanți. Discuțiile care s-au purtat pe marginea dării de seamă au scos în evidență toate aceste manifestări. În același timp s-a pus accentul pe necesitatea atragerii unui număr și mai mare de muncitori la practicarea sportului. Tovarășul **Mihai Kusu,** șeful comisiei sport a Consiliului sindicatelor din municipiul București, a subliniat că și în acest an Consiliul Central al U.G.S.R. va acorda un sprijin substanțial activității clubului Metalul, concretizat în alocarea sumei de peste 6 milioane lei. O importantă sumă va fi cheltuită pentru modernizarea complexului sportiv Metalul de la Pantelimon. În încheierea lucrărilor conferinței, a luat cuvîntul tovarășul inginer **Marin Enache,** membru supleant al C.C. al P.C.R., secretarul comitetului de partid al uzinei. Referindu-se la activitatea fructuoasă desfășurată de consiliul de conducere al clubului, de sportivii metalurgiști, vorbitorul i-a felicitat în numele comitetului de partid. **„Pentru menținerea prestigiului cucerit de sportivii noștri — a subliniat vorbitorul — este necesar ca noul consiliu al clubului să se înconjoare de oameni pasionați, cu experiență și cunoscători ai sportului, pentru ca în felul acesta performanțele obținute să fie și mai ridicate".**

Ca președinte al clubului — și ca o recunoaștere a meritelor avute în succesele de pînă acum — a fost desemnat, în continuare, tovarășul **Savu Spătaru.** Președinți de onoare ai clubului sînt tovarășii ing. **Ion Avram** și ing. **Stelian Grindeanu.**

D. DUMITRESCU-coresp.

REPREZENTATIVA DE JUNIORI LA PORȚILE TURNEULUI U.E.F.A.

BOBOCII SE NUMĂRĂ... PRIMĂVARA!

După un sezon de toamnă pe care l-am apreciat drept fructuos — cuprinzînd cîștigarea prestigioasei „Cupe a Prieteniei" și dubla victorie, la București și Tîrgoviște, în fața echipei R.D. Germane, deținătoarea Trofeului U.E.F.A. — reprezentativa de juniori a României se află în fața unui an competițional deficil, pregătindu-se să abordeze — între 21 martie și 11 aprilie — preliminariile U.E.F.A., întrecere de tradiție în care juniorii noștri vor avea drept adversari în 1971 pe cei mai talentați tineri fotbaliști din Bulgaria și Turcia.

RESTRÎNGEREA LOTULUI — NECESITATE IMEDIATĂ

În același cadru, antrenorii echipei naționale au prezentat lotul cu care pornesc la drum, enumerînd 25 de jucători — BUCARU, COSTAȘ, MOCANU, HIRZOIU, DOBRĂU, MATEESCU, ANGHELINI, SMARANDACHE, SANDU GABRIEL, MICLOȘ, CIOCÎRLAN, CINCA, SCHEEP, DONOSE, BOLONI, DANILA, DUMITRIU, ION ION, IORDAN, IOVANESCU, HELVEI, BATACLIU, SANDU MIRCEA, AELENEI, COJOCARU — convocați pentru proxima pregătire comună (20—28 februarie), și manifestînd totodată reticențe față de două nume : Blejușcă (C.F.R. Pașcani) și Năstase (Progresul), talente de care C. Ardeleanu s-a declarat dispus să se dispenseze DEOCAMDATĂ, pedepsind astfel greșelile lor cronice.

AELENEI

Simpla enumerare de mai sus, demonstrează că lotul cunoaște mari rezerve, fiind alcătuit din fotbaliști talentați, buni tehnicieni (Aelenei, Sandu Gabriel, Ion Ion, Dobrău, Helvei), rezistenți, dotați cu o mulțumitoare condiție fizică (Sandu Mircea, Micloș, Smarandache, Ciocîrlan).

Aceste virtuți — la care am adăuga faptul că, exceptîndu-l pe Ciocîrlan, TOȚI jucătorii lotului pot evolua cu succes pe mai multe posturi, refuzînd astfel echipei o rigiditate pe care aceasta a reprimat-o cu greu în ultimii ani — par să ne conducă spre convingerea că misiunea tandemului Ardeleanu-Zavoda nu este dintre cele mai dificile, fiind foarte ușor să strîngi un buchet cu cîteva flori dintr-o grădină plină...

Realitatea este alta, ea purtînd o incontestabilă amprentă de paradox : în actuala fază a pregătirilor, în epoca imediat anterioară „atacării" jocurilor preliminare, tocmai NUMĂRUL MARE DE JUCĂTORI AFLAȚI ÎN STUDIU ÎMPIETEAZĂ ASUPRA CALITĂȚII ANTRENAMENTELOR, ÎNGREUNÎND CRISTALIZAREA ECHIPEI și dotarea ei cu cel mai nimerit crez tactic, ideea de joc urmînd să fie una în meciurile de pe teren propriu (cu Turcia, la 21 martie ; cu Bulgaria, la 4 aprilie) și alta în partidele programate în deplasare (cu Bulgaria, la 28 martie ; cu Turcia, la 11 aprilie)

În această idee, aliniindu-se opiniilor exprimate în amintita consfătuire de către antrenorii federali Gh. Ola, Em. Vogl și C. Drăgușin, responsabilii echipei de juniori trebuie să procedeze — încă de la prima convocare — la REDUCEREA lotului la 16—17 jucători, axîndu-se spre o formație prezumtivă, pe lîngă care să graviteze 5, maximum 6 rezerve.

Pentru a argumenta, ne folosim de cuvintele antrenorului federal Cornel Drăgușin : **„Actualul stadiu al pregătirilor implică o mare concentrare de jucători, ceea ce ar oferi convocărilor posibilități sporite de omogenizare și de menținere a ordinei. În plus, o dată alcătuit scheletul echipei, titularii s-ar pregăti mai conștiincios și — neștiindu-și posturile mereu amenințate — într-o stare de mai mare liniște".**

Observației de mai sus, G. Ardeleanu i-a răspuns prin anunțarea... scheletului echipei : BUCARU — DOBRĂU, SMARANDACHE, S. GABRIEL, CIOCÎRLAN, DONOSE, BOLONI, HELVEI, S. MIRCEA, AELENEI, COJOCARU — mergînd pe ideea acordării votului de încredere jucătorilor care au contribuit la cîștigarea „Cupei Prieteniei".

HELVEI ȘI NĂSTASE — „MERELE DISCORDIEI"

● Constantin Ardeleanu anunță un lot de 25 de jucători. Oare nu-i prea mult ? ● S-a epuizat rezerva de așteptare pentru Helvei ? ● Năstase — un jucător de la care vrem totul sau... nimic ! ● Antrenorii juniorilor din lot convocați la București

Apărîndu-l pe Helvei — pe care-l vedem inclus chiar în echipă, și asta la capătul unui sezon ÎN CARE N-A JUCAT ! — și refuzîndu-l pe Năstase — pe care s-a declarat dispus să-l lase chiar în afara granițelor lotului lărgit ! —, antrenorul C. Ardeleanu s-a dovedit fidel principiilor care au condus la izbînzile sale de pînă acum : intoleranță în fața abaterilor de la disciplină, și acordarea unei totale încrederi oricărui jucător, pînă la... proba contrarie.

În ciuda acestei fidelități — altfel lăudabile —, socotim că, pe de o parte, Năstase — element de mare talent, fotbalist viguros, capabil să „spargă" de unul singur apărarea adversă, și încă pe un post pe care echipa a solicitat mereu o mînă de ajutor din afară — nu poate fi scos, manu militari, din lot, o nouă verificare a lui (poate și ultima...) dovedindu-se absolut necesară, pentru convingerea ambelor părți, iar, pe de altă parte, „soluția"-Helvei nu trebuie să intre în calculele sigure, întrucît acest jucător, de mare sensibilitate musculară, mai mult... n-a jucat, punîndu-i adesea pe antrenori în fața unor improvizații de ultim moment.

Încheiem acest capitol cu remarca antrenorului primei reprezentative, Angelo Niculescu : **„Cred că s-ar putea realiza o mai bună plasare a jucătorilor în atac. Astfel, Aelenei mi se pare mai indicat pe dreapta, dat fiind faptul că recuperează mai bine și are o capacitate biologică mai mică. În ceea ce-l privește pe Donose, eu l-aș utiliza „în față", la gol..."**

AVERTISMENT PREGĂTIRII LA CLUBURI !

În pofida dublului succes în fața „națională" R.D.G., nu credem că greșim atunci cînd afirmăm că finalul sezonului juniorilor noștri a reprezentat — prin referință cu excelenta comportare din „Cupa Prieteniei" — o curbă în ușoară descendență, datorită SLABEI PREGĂTIRI A JUCĂTORILOR ÎN CADRUL CLUBURILOR. Afirmația de mai sus — găsindu-și adesea acoperire și la nivelul altor loturi reprezentative — este departe de a constitui o noutate, ea trebuind să reprezinte un veritabil AVERTISMENT pentru diriguitorii treburilor echipei naționale de juniori. Salutăm, de aceea, propunerea Biroului Colegiului central de a convoca — între 20 și 28 februarie — pe toți antrenorii divizionari ai căror elevi participă la preliminariile U.E.F.A., în scopul convingerii acestora de necesitatea unei pregătiri cît mai asidue în cadrul echipelor de club.

★

La 5 martie, Sofia găzduiește primul meci al grupei, Bulgaria—Turcia, posibilitate excelentă pentru antrenorii noștri de a urmări pe cei doi adversari în cele mai fidele condiții ale jocului următor : Bulgaria joacă acasă, așa cum va juca, la 28 martie, cu România (primul nostru meci în deplasare), iar Turcia evoluează în calitate de oaspete, așa cum va evolua, cîteva săptămîni mai tîrziu, la București (primul nostru meci pe teren propriu).

ESTE, REPETĂM, O OCAZIE UNICĂ PENTRU TEHNICIENII ROMÂNI DE A STUDIA STILUL DE JOC AL ADVERSARILOR, CONTEXT ÎN CARE ABSENȚA UNUI OBSERVATOR LA PARTIDA AMINTITĂ AR FI O GREȘEALĂ DE NEIERTAT.

BOLONI
văzuți de Al. CLENCIU

Cunoașterea mai amănunțită a adversarilor nu va constitui decît un argument în plus în raționamentul conform căruia sîntem convinși că echipa națională de juniori a României posedă toate atributele pentru a termina cu fruntea sus — citiți pe primul loc ! — aspra întrecere a preliminariilor U.E.F.A., primă treaptă într-o comportare onorabilă în cea mai prestigioasă competiție a fotbalului junior continental.

Ovidiu IOANIȚOAIA

AZI ȘI MÎINE

În Capitală, pe stadionul Progresul, va avea loc azi un cupiaj. În deschidere, de la ora 13,30, Flacăra roșie București va întîlni pe Dunărea Giurgiu. În cel de al doilea meci de la ora 15,30, echipa de tineret-rezerve a Progresului va avea ca parteneră formația S.N. Oltenița. Pe același stadion, joi se vor disputa următoarele jocuri : ora 13. Progresul (tineret-rezerve) — I.C.S.I.M. ; ora 15 : Progresul —T.M.B. (fost Sportul Muncitoresc).

Joi, pe stadionul Giulești, Sportul studențesc va primi replica divizionarei A — Universitatea Craiova. Jocul va începe la ora 15.

Înaintea plecării în Algeria

PETROLUL ÎȘI CONTINUĂ PREGĂTIRILE LA PLOIEȘTI

Reîntorcîndu-se la Ploiești, echipa Petrolul a început perioada a doua a pregătirilor în vederea returului, printr-un control medical efectuat în ziua de 9 februarie. Din programul zilelor următoare, care cuprinde, desigur, antrenamente zilnice, spicuim : joc la două porți „în familie", la 11 februarie ; testul Cooper, ce se va efectua vineri 12 februarie și, probabil, o partidă de verificare în curs de perfectare pentru duminică 14 februarie.

FL. ALBU corespondent

LOTO-PRONOSPORT

CÎȘTIGĂTORII EXCURSIILOR ÎN UNGARIA, CEHOSLOVACIA, R. D. GERMANĂ ȘI POLONIA ATRIBUITE LA TRAGEREA EXCEPȚIONALĂ LOTO DIN 26 IANUARIE 1971 (CONTINUARE)

31. Dogaru Aurel — Mărășești jud. Vrancea, 32. Dulgheru Marin, 33. Georgescu Gheorghe, 34. Tănăsescu Virginia, 35. Dobrescu M. Marin, 36. Gabor Maria, 37. Manole Gheorghe, 38. Apostol Zoe, 39. Negoiu Vasile, 40. Dumitrescu Petre, 41. Iliescu Florea, 42. Smaranda Stelian și 43. Pleșea Aurelia toți din București.

● Tragerea concursului Pronoexpres de astăzi va fi televizată direct din studioul de Televiziune cu începere de la ora 19.10. Tragerea va fi radiodifuzată pe programul I în jurul orei 19.15.

● Joi este ULTIMA ZI în care vă mai puteți procura biletele pentru tragerea Loto de vineri 12 februarie 1971. Puteți cîștiga autoturisme la alegere și numeroase premii în bani.

Autoturismele care se atribuie în continuare pe luna februarie la tragerile Loto, concursurile Pronoexpres și Pronosport sînt următoarele : MOSKVICI 408/412 (57.700 lei), DACIA 1100 (55.000 lei), MOSKVICI 408 cu 4 faruri și radio (54.700 lei), ȘKODA S. 100 (53.090 lei) și FIAT 850 (45.800 lei).

CÎȘTIGURILE OBȚINUTE LA CONCURSUL PRONOSPORT NR. 6, DIN 7 FEBRUARIE

CATEGORIA I : (13 rezultate) 1 variantă 10% a 72.716 lei.

CATEGORIA a II-a : (12 rezultate) 9 variante a 9.695 lei.

CATEGORIA a III-a (11 rezultate) 150,35 variante a 871 lei.

Participanta IONCICA MARGARETA din Craiova a obținut pe o variantă jucată 10% cîștigul maxim de 72.716 lei.

sportul în lume

STATUTUL MODERN AL SPORTIVULUI AMATOR CUCEREȘTE TOT MAI MULȚI ADERENȚI

Noutăți privitoare la programul olimpic

Timp de zece zile, în trei mari orașe europene, reprezentanți autorizați ai Comitetului Internațional Olimpic au purtat convorbiri consultative absolut inedite cu președinții federațiilor internaționale ale sporturilor olimpice, abordînd cu precădere regula 26 a Cartei olimpice, mult controversata problemă a eligibilității, cunoscută îndeosebi sub titulatura „statutul sportivului amator".

În afara celor trei vicepreședinți ai C.I.O., au participat la tratativele de la Londra, Paris și Lausanne: **Alexandru Șiperco** (România), președintele comisiei pentru amatorism, și **Arpàd Csanàdi** (Ungaria), președintele comisiei pentru programul olimpic (problemă de asemenea luată în discuție cu acest prilej). Concluziile celor 26 de federații prezente la discuții, au recunoscut autoritatea C.I.O. în problemele olimpice, dar au luat în considerare teza conservatoare asupra amatorismului cu destul spirit critic. În schimb, aproape în unanimitate a fost acceptată concepția „comisiei Șiperco", al cărei text este astăzi binecunoscut în lume. Influentul ziar „SPORT" — Zürich scria zilele trecute: **„Chiar dacă domnului Brundage nu-i convine, trebuie să recunoaștem că Alexandru Șiperco (România) și comisia sa au întocmit un proiect modern privitor la calificarea amatoare a participanților olimpici".**

De cel mai mare interes s-au bucurat propunerile referitoare la compensarea salariului pierdut și la durata cantonamentelor, două probleme strîns corelate. Majoritatea federațiilor internaționale au optat pentru perioada de 60 de zile lucrătoare în care sportivii își pot întrerupe activitatea în producție pentru a lua parte la tabere de antrenament și concursuri. Perioada de 5 luni solicitată de federația de schi a fost firește, considerată excesivă. S-a subliniat, în consecință, că federațiile nu au dreptul să fixeze perioade nelimitate, ci doar latitudinea de a stabili termene aprobate ulterior de C.I.O. În aceeași ordine de idei s-a adoptat propunerea ca în fiecare federație internațională să activeze cîte un membru C.I.O., care să exercite astfel un anumit control.

Momentul de tensiune creat de conflictul direct dintre Avery Brundage și Federația internațională de schi așteaptă o rezolvare calmă și cumpătată în folosul amîndurora. Oricum, este evident că lumea s-a convins de necesitatea readaptării regulilor vechi, de necesitatea de a lua în seamă parametrii sociali ai problemei.

Pentru viitor, „comisia Șiperco" și-a propus: **să elaboreze un „manifest al C.I.O.", care să expună concepția modernă a forului olimpic asupra sportivului amator, convingerea sa că realități noi cer considerente noi; să studieze modalitatea de popularizare a trăsăturilor eticii sportive în rîndurile tineretului din întreaga lume; să invite unii sportivi fruntași la anchetarea cazurilor de încălcare a regulilor amatorismului.** Apreciate (chiar de către președintele Brundage) drept foarte interesante și eficace, propunerile acestea au fost imediat trecute pe ordinea de zi a ședinței Comisiei Executive a C.I.O., din martie.

În ceea ce privește acțiunea de modificare a programului Jocurilor Olimpice (oricum valabilă abia din 1976), ne aflăm abia în stadiul culegerii informațiilor și a pregătirii propunerilor pentru sesiunea C.I.O., din septembrie, de la Luxemburg. Tendința ce se degajă pînă acum este mai curînd favorabilă **mai bunei redistribuiri a probelor și a numărului de participanți, decît reducerii numărului de sportivi.** În domeniul jocurilor sportive, se susține formula participării a 12 echipe masculine și 8 feminine (în loc de 6, cîte prevăd unii). Reducerea numărului de concurenți de la 3 la 2 la atletism și înot se lovește de opoziția dîrză a federațiilor respective care argumentează cu lipsa campionatelor mondiale în sporturile lor. În schimb, are șanse de a fi acceptată propunerea de reducere a numărului de concurenți la patinaj viteză. Probele de fond la caiac-canoe sînt considerate a fi greu de realizat din pricina lipsei întinderilor de apă calmă și a complicațiilor la punctele de întoarcere. La tir, înlocuirea armei de calibru mare cu aceea cu aer comprimat este apreciată drept prematură. În schimb, a fost bine primită introducerea probelor feminine la tir. De asemenea, are mulți partizani propunerea de a se accepta șase probe feminine la canotaj academic.

Iată, spicuite pe scurt, problemele cele mai importante aflate pe agenda recentelor întîlniri ale forurilor olimpice și sportive mondiale, începute la Londra și încheiate la palatul Beaulieu din Lausanne.

Victor BANCIULESCU

SĂPTĂMÎNA PREOLIMPICĂ DE LA SAPPORO

Două participante la probele de schi alpin ale „Săptămînii preolimpice", fotografiate pe pista de la Mt. Eniwa: norvegiana Marianne Christiansen (dreapta) și cunoscuta campioană vest-germană Rosi Mittermeier

Telefoto: A.P.-AGERPRES

Echipajul Panțuru — Zangor pe locul 5 la bob ● Italianul Varallo a cîștigat coborîrea

TOKIO, 9 (Agerpres). — În cea de-a treia zi a „Săptămînii preolimpice" **concursul de bob două persoane s-a încheiat cu victoria echipajului vest-german Horst Floth —Josef Bader.** ECHIPAJUL ROMÂNIEI, FORMAT DIN ION PANȚURU și ION ZANGOR, A REALIZAT TIMPURI MAI BUNE ÎN ULTIMELE COBORÎRI, REUȘIND SĂ URCE DE PE LOCUL ȘAPTE PE LOCUL CINCI. **În manșa a patra, Panțuru și Zangor au înregistrat 1:16,58 — al doilea timp al competiției după cel realizat de echipajul învingător — 1:16,0.**

Iată clasamentul final: **1. Floth—Bader** (R.F.G.) 5:07,69 (timp realizat în 4 manșe); 2. **Wicki—Schenker** (Elveția) 5:08,92; 3. **Zimmerer—Utzschneider** (R.F.G.) 5:09,37; 4. **Gaspari—Armano** (Italia) 5:11,09; 5. **Panțuru—Zangor** (România) 5:12,60; 6. **De Zordo—Frassinelli** (Italia) 5:12,90.

Disputată pe o pîrtie în lungime de 2 432 m, cu o diferență de nivel de 756 m, proba de coborîre bărbați a revenit italianului **Marcello Varallo** (23 ani), cronometrat cu timpul de 1:55,32. La cursa de coborîre au participat 90 de schiori, dintre care 23 de peste hotare.

Proba feminină de ștafetă 3 x 5 km, disputată la Makomani, a fost cîștigată de echipa U.R.S.S.

La combinata nordică, după proba de sărituri (disputată pe trambulina de 70 m de la Miyanomori) în frunte se află japonezul Hiroshi Itagaki cu 224,5 p (sărituri de 81 m și 78 m).

Marți au început și întrecerile de patinaj viteză. Iată cîștigătorii primelor întreceri. **BĂRBAȚI: 500 m:** König (Suedia) 39,54; **5 000 m: Troitki** (U.R.S.S.) 7:58,8; **1 000 m:** Borjes (Suedia) 1:23,8. **FEMEI: 500 m:** Bulanova (U.R.S.S.) 45,86; **1 500 m:** Taguchi (Japonia) 2:30,4.

Pe micul ecran

Studioul de televiziune transmite, începînd de astăzi, rezumate filmate de la întrecerile „Săptămînii preolimpice". Iată programul: **miercuri,** de la ora 22.35; **joi,** de la ora 22.40; **simbătă,** de la ora 23.10; **luni,** de la ora 18.50.

Durata fiecărei transmisii va fi de aproximativ o jumătate de oră.

Mare surpriză la fotbal:

R. D. GERMANĂ — URUGUAY 3—0, LA MONTEVIDEO!

MONTEVIDEO, 9 (Agerpres). — La Montevideo, întîlnirea dintre echipele Uruguayului și R.D. Germane s-a încheiat cu o mare surpriză. Victoria a revenit oaspeților cu scorul de 3—0 (2—0), prin golurile înscrise de **Stremple** (min. 14) și **Stein** (min. 17 și 64). Au jucat formațiile: R.D. GERMANĂ: **Croy — Kurbjuweit, Irmscher, Sammer, Ganzera, Stein, Stremple, Frenzel, P. Ducke, Kreische, Vogel;** URUGUAY: **Walter Corbo — Vazquez, Sandoval, Matosas, Montero, Castillo, Aparicio, Lattuada, Maneiro, Mantegazza, Romeo Corbo.**

● La Buenos Aires: **San Lorenzo—Inter Bratislava 3—1.**

TURNEUL DE ȘAH DE LA MALAGA

În runda a 6-a a turneului masculin de șah de la Malaga, maestrul român Victor Ciocâltea (cu piesele albe) l-a învins în 40 de mutări pe portughezul Joaquin Durao. Pomar a cîștigat la Palacios. A fost consemnată remiza în partidele Lubojevici—Medina, Bisquier—Rogoff și Quinteros—Timman. Restul partidelor s-au întrerupt. În clasament continuă să conducă marele maestru spaniol Arturo Pomar cu 5 p, urmat de Ciocâltea (România), Medina (Spania) și Lubojevici (Iugoslavia) — toți cu cîte 4 p, Benkö (S.U.A.) — 3½ p, (1) etc.

CLASAMENTELE MONDIALE ALE TENISULUI DE MASĂ '70

● Echipa feminină a României pe locul 3
● Maria Alexandru — locul 5

Federația internațională de tenis de masă a stabilit clasamentele pe anul 1970 pe baza cărora se va efectua tragerea la sorți în vederea C.M. de la Nagoya. **În ierarhia celor mai bune echipe feminine, România ocupă locul trei, iar la feminin individual, Maria Alexandru este situată pe locul cinci.**

Iată clasamentele: ECHIPE FEMEI: 1. **U.R.S.S.**; 2. **Japonia**; 3. **România**; 4. **R. P. Chineză**; 5. **Cehoslovacia**; 6. **R.F. a Germaniei**: ECHIPE BĂRBAȚI: 1. **Japonia**; 2. **Suedia**; 3. **R.P. Chineză**; 4. **Iugoslavia**; 5. **U.R.S.S.**; 6. **R.D. Germană**; INDIVIDUAL FEMININ: 1. **Kowada** (Japonia); 2. **Rudnova** (U.R.S.S.); 3. **Cen Min-kin** (R.P. Chineză); 4. **Vostova** (Cehoslovacia); 5. **Alexandru** (România); 6. **Lin Hui-cin** (R.P. Chineză); INDIVIDUAL MASCULIN: 1. **Ito** (Japonia); 2. **Hasegawa** (Japonia); 3. **Alser** (Suedia); 4. **Ciuan Tzetun** (R.P. Chineză); 5. **Scholler** (R.F. a Germaniei); 6. **Kono** (Japonia).

G. WINDEATT LA DOUĂ SECUNDE DE RECORDUL LUMII

În ultima zi a campionatelor naționale de înot ale Australiei desfășurate la Melbourne, Graham Windeatt a obținut o performanță excelentă în proba de 800 m liber: 8:30,8 (record), al doilea timp din istoria acestei probe, la numai două secunde de recordul mondial (8:28,8) al lui Mike Burton. Shane Gould a cîștigat 200 m mixt în 2:29,2, iar Beverley Whitfield proba de 200 m bras în 2:44,9. Cursa de 100 m liber a revenit lui Mike Wenden în 53,6.

Corespondență din Zagreb

HANDBALIȘTII DE LA PARTIZAN BJELOVAR SÎNT OPTIMIȘTI

Partida cu Steaua ar putea avea loc la Sarajevo, în fața a 9000 de spectatori

De la Dortmund, sorții au hotărît ca Partizan Bjelovar, campioana Iugoslaviei, să întîlnească în semifinalele C.C.E. la handbal masculin pe una dintre cele mai redutabile formații din lume, Steaua București, pe care majoritatea specialiștilor o consideră ca favorita nr. 1 a competiției.

În drum spre finală, Gruia, Gațu, și coechipierii lor vor întîlni în campioana Iugoslaviei un obstacol dificil, care le va ridica suficiente probleme. Partizan a cucerit ultimul titlu la capătul unei lupte acerbe cu Medvesceak Zagreb și Borat Banja Luka, iar succesele obținute pînă în prezent în cadrul actualei ediții a C.C.E. — printre care și eliminarea lui S.G. Magdeburg — atestă forma excelentă a handbaliștilor din Bjelovar. Iată de ce, după părerea noastră, considerăm că Partizan, cu lotul ei omogen, în rîndurile căruia se află internaționalii Bradici, Pribanici și Horvat, păstrează suficiente șanse de a valorifica la maximum principalul atu — o excepțională putere de luptă, scoțînd din cursă pe campioana României.

La conferința de presă organizată de clubul Partizan imediat după aflarea tragerii la sorți, am putut confrunta părerile jucătorilor, antrenorilor și ale conducătorului clubului. Antrenorul *Zeljko Seleș*, consideră că avantajul Stelei de a juca primul meci în deplasare nu trebuie neglijat: *„Bucureștenii vor ști astfel mai bine cum, și mai ales cît, vor trebui să remonteze în partida retur"*. Dintre opiniile jucătorilor, cea mai optimistă este a portarului *Bradic* care ne-a declarat: *„Victorie și pe teren propriu și la București"* — a declarat el categoric. În fine, *Milan Usumovici*, președintele lui Partizan — afirma că *„Hellas Stockholm a demonstrat că și Steaua poate fi învinsă. Dar, va trebui să ne asigurăm un avantaj mult mai substanțial în primul meci, pentru a călători liniștiți spre București"*.

În cadrul sus-amintitei conferințe, s-a discutat și locul unde se va desfășura partidatur. Întrucît la Bjelovar nu există o sală corespunzătoare, handbaliștii de la Partizan au susținut majoritatea partidelor din „Cupă" la Karlovac. În fața a 4000 de spectatori. Dar întîlnirea cu Steaua suscită un interes mult mai mare, așa că nu este exclus ca întrecerea să se desfășoare în sala din Sarajevo, care poate găzdui 9000 de spectatori.

Reno VINEK
„Sportske Novosti"—Zagreb

Vedeta săptămînii

BEATRIX SCHUBA

Născută la 15.IV. 1951 la Viena. Înălțime — 1,73 m; greutate — 60 kg. A terminat liceul.

1967: campioană a Austriei; locul 5 — C.E. Ljubljana; locul 9 — C.M. Viena.

1968: locul 3 — C.E. Västeraas; locul 3 — J.O. Grenoble; locul 4 — C.M. Geneva.

1969: locul 3 — C.E. Garmisch Partenkirchen; locul 2 — C.M. Colorado Springs (prima la figurile impuse).

1970: locul 2 — C.E. Leningrad; locul 2 — C.M. Ljubljana.

Înaintea „europenelor" de la Zürich, s-a antrenat zilnic la Wiener Stadthalle, între orele 8 și 13, insistînd la îmbunătățirea programului liber ales.

Cînd acum doi ani, la Garmisch, am fost puși pentru prima oară în fața „pericolului Schuba", ne puneam întrebarea dacă această fată înaltă, blondă, atît de stăpînă pe tehnica desenului pe gheață și atît de puțin dotată pentru ceea ce se consideră îndeobște patinajul artistic — suplețe, avînt, inspirație, simț muzical — va reuși vreodată să urce pe prima treaptă a podiumului campionatelor europene.

Masivitatea nu contravine profilului ideal al unei artiste campioane. Olandeza Dijkstra, sau o altă glorie a patinajului austriac, Ewa Pawlik, erau atlete în toată puterea cuvîntului, dar aparițiile lor pe luciul gheții aveau totuși farmec și grație. Ele au făcut, de altfel, consecutiv carieră strălucită la revistă și film.

„Trixi" era, însă, un pericol real, fiindcă buna ei carură fizică nu se compensa cu nici un atribut scenic. Iar în eterna dispută dintre ponderea figurilor obligatorii (geometrie, riglă și compas) și cele libere (coregrafie la superlativ), compatrioata ilustrilor Danzer și Schwartz beneficia de toate avantajele cifrice ale suitei de 6 probe de rece desen cu muchea patinei, acumulînd un bagaj de puncte greu de anihilat pentru celelalte, mult mai fermecătoare, „zîne ale gheții".

La Hallenstadion — Zürich, situația nu s-a schimbat prea mult. Deși că pe podium preexista un vid — creat de dispariția le Maşkovei și a lui Seyfert — care în nici un caz nu putea fi completat cu încă fragilele Rita Trapanese sau Sonja Morgenstern.

Aci, „profesoara de desen" din Viena avea drepturi cîștigate pe care nimeni și nimic nu i le puteau răpi. Nici chiar o dizgrațioasă căzătură în fața camerelor de televiziune, la dublu-Rittberger.

Să i le recunoaștem și noi, aceste drepturi greu cucerite prin muncă uriașă, în mii de ore de antrenament. Și să scoatem pălăria în fața aceleia care e noua și (de ce nu?) marea campioană.

O interesantă investigație științifică în lumea performanțelor sportive

„TESTUL TREADMILL" DETERMINĂ REZISTENȚA ORGANISMULUI

Fondistul britanic Bruce Tulloh, supunînd rigorile investigațiilor medicale, într-un test al rezistenței

Care este elementul ce permite unui om să devină un atlet, îndeosebi alergător pe distanțe mijlocii sau de maraton? Și ce determină ca un alt om să fie incapabil să alerge măcar 100 de metri, fără ca inima să-i bată de parcă ar vrea să-i iasă din piept?. Iată două întrebări cărora mai mulți savanți americani au încercat să le dea un răspuns prin intermediul unei investigări științifice a performanțelor fizice realizate de membrii unui trib african.

Dr. George Mann, de la Universitatea Vanderbilt, împreună cu dr. **Roy Shaffer** și dr. **Alan Rich**, au ales un număr de negri din tribul Masai, stabilit în zonele Africii răsăritene, supunîndu-i „testului Treadmill" prin care este determinată rezistența organismului la efort. Unui număr de 53 de bărbați, în vîrstă între 14 și 64 de ani, avînd atașate pe corp instrumente pentru măsurarea consumului de oxigen, li s-a cerut să alerge pînă la capătul puterilor. Bine înțeles, li s-au oferit cadouri, dar cursa a dovedit că negrii Masai erau mai preocupați să se întreacă unii pe ceilalți în cadrul a ceea ce se părea că reprezintă pentru ei o simplă joacă. Trebuie subliniat că „testul Treadmill" a fost aplicat pînă acum la mii de persoane, incluzînd numeroși atleți de frunte, îndeosebi din S.U.A.

Concluziile obținute de savanți au fost cu adevărat uimitoare. Ei au descoperit că mulți negri din tribul Masai, oameni care nici nu au auzit vreodată despre antrenamentul atletic, puteau să întreacă atleți faimoși. Doi dintre ei au doborît chiar recordul, stabilit în cadrul acestui test, de către maratonistul american **Clarence Demar.**

Savanții au pus, pe bună dreptate, întrebarea: **cum este posibil ca membrii unor triburi africane, oameni ce nu au făcut nici un antrenament, să egaleze sau chiar să întreacă recordurile unor atleți care se pregătesc în mod intens și regulat?**

Răspunsul dat a fost următorul:

„Negrii Masai își petrec cea mai mare parte a vieții păstorindu-și turmele. În consecință, ei se deplasează zilnic, acoperind mari distanțe împreună cu viteii lor. Acest exercițiu face ca ei să străbată între 3 și 5 mile pe oră. Dar membrii tribului Masai depun rareori un efort maxim, în afara cazurilor cînd se află în război sau se produc calamități naturale. De aici, trebuie să se tragă concluzia că parcurgerea zilnică a unor distanțe medii, care nu necesită un consum mai mare de 300—500 calorii pe oră, este suficientă pentru a menține un nivel înalt de pregătire fizică".

O altă concluzie s-a referit la faptul că negrii Masai par să fie imuni la „atacurile cardiace", de tipul bolii ce afectează sute de mii de persoane, îndeosebi bărbați, din comunitățile care se bucură de un grad ridicat de civilizație. S-a stabilit că alimentația lor obișnuită este însă mult mai bogată în grăsimi animale decît standardele cunoscute în țările dezvoltate. Or, această constatare, dă o lovitură teoriei potrivit căreia un consum mare de grăsimi poate să provoace tulburări cardiace.

Dr. Mann declară: **„Toate datele adunate indică faptul că bolile coronariene, obezitatea și diabetul, maladii cronice ale societăților civilizate, nu sînt o consecință a alimentației, ci a inactivității oamenilor pe plan fizic, îndeosebi a reținerii față de practicarea sporturilor și mișcării în aer liber pînă la vîrstele cele mai înaintate".**

Concluziile se impun de la sine.

I. R.

O FEMEIE PE VÎRFUL EVEREST?

În echipa de 30 de alpiniști, care va efectua în curînd ascensiunea muntelui Everest (8.848 m), pe versantul vestic, va fi inclusă și o femeie, elvețianca Yvette Vaucher. În luna septembrie a anului trecut, o alpinistă japoneză a încercat să urce pe Everest (fața de sud), dar s-a oprit la altitudinea de 7 900 m. Yvette Vaucher speră să ajungă mai sus pe acest traseu inedit, avînd alături și pe soțul său, Michel Vaucher, prezent în echipa care cuprinde o serie de alpiniști încercați.

TURNEUL UNIVERSITAR DE TENIS DE MASĂ

(urmare din pag. 11)

lor noștri va prilejui motive de mulțumire, dacă nu totală, măcar parțială. Tot ar fi bine.

Întrecerile încep de la ora 9 și de la ora 16.

Dublu bărbați, turul I: Waldhäusl, Rottenberg — Pullicino, R. Cuschieri 3—0, Szalinger, Tenczer — Damianov, Karaianov 3—1, Vardar, Karagueller — Lazar, Harlap 3—1, Steidle, Kurz — Pelizzola, Raineri 3—0, Dostoglu, Salahattin — Infante, Lopez 3—0, **Simandan, Simin** — Benzeev, Herman 3—0, Marosffi, Gardos — Abela, V. Cuschieri 3—0, Georgiev, Konov — Deffner, Peters 3—1, **optimi de finală:** Gomoskov, Strelnikov — Waldhäusl, Rottenberg 3—0, Szalinger, Tenczer — Kassim, Hosni 3—1, **Giurgiucă, Antal** — Vardar, Karagueller 3—0, Kunz, Benda — Steidle, Kurz 3—0, Vardanian, Erentuk — Dostoglu, Salahattin 3—1, Marosffi, Gardos — **Șimandan, Simin** 3—0, Georgiev, Konov — Hernandez, Omran 3—1, Schlüter, Weinmann — **Doboși, Dumitriu** 3—2, **sferturi de finală:** Gomoskov, Strelnikov — Szalinger, Tenczer 3—1, Kunz, Benda — **Giurgiucă, Antal** 3—1, Vardanian, Erentuk — Marosffi, Gardos 3—0, Schlüter, Weinmann — Georgiev, Konov 3—0.

Dublu femei, optimi de finală: Schmidt, Glatzer — **Krejec, Toma** 3—1, **Korodi, Korodi** — Nikova, Dimitrova 3—0, Cia Van Suk, Kim Cian Ai — Zatarain, Abdelaziz 3—0, Ruseva, Hristova — **Li Cian Suk, Oh Iun Suk** 3—0, **sferturi de finală:** Rudnova, Pogosova — Schmidt, Glatzer 3—0, Pak Iun Ok, Cia Iun Mi — **Korodi, Korodi** 3—0, Eremenko, Anisimova — Cia Van Suk, Kim Cian Ai 3—0, **Mihalca, Crișan** — Ruseva, Hristova 3—1.

Simplu bărbați, turul I: Kassim — Rottenberg 3—1, **Giurgiucă** — Karaianov 3—0, Kurz — Dostoglu 3—0, Raineri — Lopez 3—0, Steidle — Benzeev 3—0, Schlüter — Salahttin 3—0, Tenczer — Omran 3—0, Damianov — Abela 3—0, Vardar — **V. Cuschieri** 3—0, **Șimandan** — Hosni 3—1, Baiocchi — Lazar 3—1, Weinmann — Gardos 3—1, **Antal** — Karagueller 3—0, Deffner — Konov 3—1, Herman — Pullicino 3—1, Waldhäusl — Infante 3—1.

Simplu femei turul I: Toma — Dimitrova 3—0, Kim Cian Ai — Krejec 3—0, Schmidt — Abdelaziz 3—0, Eremenko — **Li Cian Suk** 3—1, Ruseva — Oh Iun Suk 3—1, Anisimova — **H. Korodi** 3—0, Cia Van Suk — Nikova 3—0, **M. Korodi** — Zatarain 3—0.

ultimele știri-ultimele rezultate-

PERFORMANȚE ATLETICE REMARCABILE

În concursul de sală de la Moscova, M. Zelobowski a stabilit cea mai bună performanță europeană pe teren acoperit în proba de 3 000 m, cu timpul de 8:00,4. Recordmanul european, Igor Ter Ovanesian, a cîștigat proba de săritură în lungime cu 7,65 m, iar Viktor Sanceev a obținut 18,34 m în proba de triplusalt. În concursul feminin, Ludmila Jarkova a terminat învingătoare în două probe: 100 m în 11,7 și săritura în lungime cu 5,90 m.

La Fort Worth (Texas), sportivul american Tom von Ruden a terminat învingător în proba de o milă cu 3:59,4. Bob Seagren a cîștigat proba de săritură cu prăjina cu 5,19 m, iar John Blackney a ocupat primul loc la înălțime cu 2,08 m. Dick Fosbury nu a putut trece de 2,00 m.

SCHNELLINGER — CHEMAT ÎN LOTUL VEST-GERMAN

Echipa R. F. a Germaniei susține la 17 februarie, la Tirana, întîlnirea cu Albania, din cadrul campionatului european de fotbal.

Ieri, antrenorul federal vest-german H. Schön, l-a solicitat pe Schnellinger în vederea acestui meci. Urmează răspunsul clubului A. C. Milan.

MERCKX ȘI STEVENS — CONDUȘI CU UN TUR

În cursa ciclistă de șase zile de la Milano, conduce perechea Franco Bitossi (Italia) — Sigi Renz (R. F. a Germaniei). Cuplul Merckx — Stevens (Belgia) ocupă locul 3, la un tur distanță de lideri.

● Proba de obstacole din cadrul concursului de călărie de la Ciudad de Mexico a fost cîștigată de sportivul mexican Carlos Aguirre.

● Concursul internațional de sărituri cu schiurile, disputat pe trambulina de la Strbske Pleso (Cehoslovacia), a revenit sportivului cehoslovac Z. Hubac cu 238,2 p, urmat de compatriotul său M. R. Hoehni — 230,6 p, care a realizat cea mai lungă săritură, de 105 m.

● Ambarcațiunea britanică „Ocean Spirit" (un velier în lungime de 21,60 m, construit din fibre sintetice) a sosit primul în cursa Cape Town — Rio de Ianeiro, acoperind distanța de circa 3 800 mile marine în 22 de zile, 23 de ore și 45 minute. Deși iahtul englez a sosit primul, se crede că victoria finală (care se acordă avînd în vedere „timpul compensat") va reveni unei ambarcațiuni cu un tonaj mai redus.

Redacția și administrația: str. Vasile Conta nr. 16; telefoane: centrală 11.10.05, secția corespondenți 11.51.09, interurban 72 și 286; telex: sportrom buc. 180. Tiparul „I. P. Informația", București 40368

PROLETARI DIN TOATE ȚĂRILE, UNIȚI-VĂ!

sportul

ZIAR AL CONSILIULUI NAȚIONAL PENTRU EDUCAȚIE FIZICĂ ȘI SPORT

ANUL XXVI — Nr. 1169 (6603) | 4 PAGINI 30 BANI | Joi 11 februarie 1971

DE LA TRIMISUL NOSTRU SPECIAL ÎN BRAZILIA

RAPID ÎN REVENIRE: 2–2 CU F.C. INTERNACIONAL!

● Codreanu și Marin Stelian autorii golurilor ● Gazdele au egalat din penalty! ● Codrea eliminat de pe teren ● Astă-seară al doilea meci din turneul de la Porto Alegre, cu F.C. Gremio

PORTO ALEGRE, 10 (prin telefon). Rapid a reușit să „spargă gheața" în acest turneu pe pămînt brazilian, început, după cum se știe, sub îngrijorătoare auspicii.

Ne referim, desigur, nu numai la rezultatul (2—2) realizat — marți seara, pe stadionul lui Gremio — în compania cunoscutei echipe **F.C. Internacional, campioana statului Rio Grande do Sul** (care anul trecut a reușit, pe teren propriu, un rezultat de 1—1 în fața echipei României) ci **și la jocul prestat de către rapidiști, viguros, de bun nivel tehnic, aplaudat deseori la scenă deschisă de către cei aproape 10 000 de spectatori din Porto Alegre.**

Într-adevăr, cît de mare a fost diferența dintre evoluția Rapidului din meciul cu F.C. Portuguesa și aceea de aseară! Parcă în fața noastră, cît și a spectatorilor, avizați nefavorabil de acel 0—5, evolua o altă echipă. Giulești-enii au plecat puternic din start și, **în min. 20 al partidei, Codreanu a deschis scorul, înscriind la capătul unei faze bine lucrate.** Suporterii lui Gremio (aflați la teren, întrucît în meciul următor avea să evolueze și formația lor favorită), firește rivali ai

LUPESCU

echipei F.C. Internacional în orice împrejurare, au salutat reușita fotbaliștilor noștri, agitînd steagurile cu culorile clubului lor și scandînd în cor **„Olé, Olé"**... ca la corride!

Dar, nici replica echipei F.C. Internacional — care a făcut și ea o bună partidă — n-a întîrziat mult și, astfel, **în min. 35 Didi** (firește un alt Didi) **a obținut egalarea pentru formația sa.**

După 5 minute de la reluare, tabela de marcaj a suferit o nouă modificare: **Năsturescu a demarat pe aripă, în stilul său personal, și apoi a executat o centrare precisă spre Marin Stelian, care, șutînd precis și plasat, a făcut inutilă intervenția lui Valdir.** În min. 55, Năsturescu repetă „numărul", efectuează o cursă extraordinară, dar cînd ajunge singur, **față în față cu portarul Valdir, trimite mingea alături de buturi.** Păcat, ar fi fost mai mult ca sigur că adversarul ar fi depus „armele" la scorul de 3—1!

Consecința ratării a fost că **F.C. Internacional a egalat în min. 72, însă cu ajutorul arbitrului. Acesta, pe nume José Galas a indicat penalty, la o lovire a mingii în careul Rapidului, de către... jucătorul brazilian Didi!! Decizia a fost atît de hilară încît publicul localnic a fluierat-o îndelung.** Rapidiștii au protestat minute în șir și chiar s-au întrecut cu măsura atunci cînd **Codrea a comis actul necugetat de a lovi pe arbitru.** Jucătorul rapidist a fost pe drept eliminat de pe teren. **Apoi, lovitura de la 11 metri a fost transformată de Valmir.**

Deși rămasă, pentru ultimele 28 de minute în 10 oameni, echipa Rapid a luptat în continuare cu multă ambiție, apărîndu-se cu îndîrjire în fazele critice și atacînd la rîndu-i cu luciditate. Dar, nici una din formații n-a mai reușit să înscrie pînă la sfîrșit și meciul s-a încheiat cu un rezultat (2—2) care-i **nedreptățește pe fotbaliștii români aflați de astă-dată după aclimatizare și bună pregătire, într-o formă bună.**

Spre deosebire de primul meci, de la Sao Paulo, vremea a fost aseară un aliat prețios al fotbaliștilor noștri, întrucît, plouînd tot timpul

Marius POPESCU

(Continuare în pag. a 3-a)

PLENARA COMITETULUI CENTRAL AL PARTIDULUI COMUNIST ROMÂN

În ziua de 10 februarie a.c. s-au deschis lucrările plenarei Comitetului Central al Partidului Comunist Român. Plenara are la ordinea de zi:

1. Proiectul Comunicatului cu privire la îndeplinirea planului de dezvoltare economico-socială a Republicii Socialiste România în perioada 1966—1970;

2. Raportul Consiliului Central al Uniunii Generale a Sindicatelor cu privire la activitatea desfășurată de sindicate și sarcinile lor în etapa actuală de dezvoltare a țării noastre;

3. Proiectul legii cu privire la activitatea de comerț exterior, de colaborare și cooperare economică și tehnico-științifică a Republicii Socialiste România;

4. Proiectul legii cu privire la perfecționarea continuă a pregătirii profesionale a salariaților din unitățile socialiste de stat;

5. Proiectul hotărîrii cu privire la perfecționarea cadrelor de partid, de stat și ale organizațiilor de masă în problemele conducerii activității economice și sociale;

6. Informare cu privire la efectivul, compoziția și structura organizatorică a partidului la 31 decembrie 1970;

7. Informare cu privire la compoziția și mișcarea cadrelor din nomenclatura organelor de partid și de stat la sfîrșitul anului 1970;

8. Unele probleme ale activității de partid și organizatorice.

La plenară participă, ca invitați, membrii Consiliului de Stat al Republicii Socialiste România, președinții Comisiilor permanente ale Marii Adunări Naționale, membrii Consiliului de Miniștri, șefi ai secțiilor Comitetului Central al Partidului Comunist Român, membri ai Colegiului Central de partid, conducători ai unor instituții centrale de stat și organizații obștești, secretarii Consiliului Central al Uniunii Generale a Sindicatelor, redactori-șefi ai presei centrale.

În cursul zilei au fost studiate materiale ce urmează a fi dezbătute.

Lucrările plenarei continuă.

TURNEELE U.T.A.-ei ȘI STEAGULUI ROȘU ÎN GRECIA

Steagul roșu se înapoiază în țară vineri după amiază.

Alexandru DINCĂ

STEAGUL ROȘU — OLIMPIAKOS PIREU 2-3 (1-2)

ATENA, 10 (prin telefon, de la trimisul ziarului „Drum nou" din Brașov). În ultimul meci al turneului, Steagul roșu a cedat în fața echipei Olimpiakos, din prima divizie a Greciei. La înfrîngere au concurat mai multe cauze, dar, în special, greșelile din sistemul defensiv și, evident, oboseala după cele două jocuri disputate duminică și luni. Totuși, echipa a desfășurat un joc plăcut, cu faze spectaculoase în atac, cu precădere în partea întîi, cînd au fost irosite cîteva ocazii. Autorii golurilor: Ghergheli (min. 8), Cadar (min. 90) pentru Steagul roșu, Farakis (min. 20), Finetopoulos (min. 33) și Liotis (min. 59) pentru Olimpiakos.

U.T.A. - ARIS 2-1 (1-1)

SALONIC, 10 (prin telefon). **După o călătorie cu autocarul, care a durat 32 de ore, U.T.A. a ajuns luni la Salonic.**

Miercuri după masă arădenii au jucat cu ARIS, cîștigătoarea „Cupei Greciei" ediția 1970. U.T.A. a cîștigat cu 2—1 (1—1). Au marcat: Kokoris (min. 8) pentru Aris, Axente (min. 30) și Domide (min. 70) pentru U.T.A.

Joi, U.T.A. va pleca apoi la Kavala, unde își va continua pregătirile. Următorul meci îl va susține în ziua de 17 februarie, la Seres, cu Panseraikos (echipă antrenată de Ilie Oană).

Gh. CIORANU

DIMENSIUNI SPORTIVE ÎN ANII CINCINALULUI

CENTRUL DE MEDICINĂ SPORTIVĂ — PÎRGHIE A SĂNĂTĂȚII ȘI PERFORMANȚEI

● „Stația pilot" ● Cinci ani de continuă perfecționare ● Aproape 750 000 de consultații, investigații și tratamente ● Cercetarea științifică în sprijinul recordului ● Gînduri, perspective...

La 26 decembrie 1962 se emitea ordinul de înființare a Centrului de medicină sportivă, atribuindu-se din clădirea actualului sediu o mică aripă — 8 încăperi — în care își începeau activitatea 7 servicii încadrate cu 18 salariați, cîți număra prima schemă de funcțiuni a tinerei instituții.

— Începutul a fost modest, ne spune dr. ION DRĂGAN, directorul Centrului. **S-a pornit cu șovăielile inerente oricărui început, dar n-au lipsit din start entuziasmul, pasiunea, încrederea în viitor, dorința de a demonstra nu numai viabilitatea, dar și necesitatea acestei ramuri a științelor medicale.**

ANI DE GRAȚIE: 1966—1970

După un drum nu lipsit de asperități, Centrul se consolidează, se dezvoltă, prinde aripi, își află maturitatea. Perioada Cincinalului (1966-1970) coincide cu una de mare fertilitate, sub toate aspectele și în toate direcțiile activității sale complexe.

Centrul din Capitală devine o „stație pilot" a medicinei sportive românești, coordonînd activitatea a 6 dispensare specializate (București, Timișoara, Brașov, Tg. Mureș, Cluj, Iași), a serviciilor de resort din policlinicile județene, a medicilor de la bazele sportive republicane, din cluburi și mari asociații, dirijînd astfel munca a peste 150 de medici, care au scris cuvîntul „Sport" la rubrica „Specialitatea".

Pe plan organizatoric, Centrul se extinde, **ajungînd la 25 de servicii, își îmbogățește considerabil aparatura** (ceea ce îi permite să-și lărgească sfera de investigații, orizontul), **își completează efectivul cu cadre specializate.**

741.378...

...aceasta este cifra consultațiilor și tratamentelor efectuate în serviciile Centrului în perioada 1966-1970! Aproape că nu există sportiv fruntaș în România care să nu fi trecut prin cabinetele calificate ale acestei instituții medicale, să nu fi beneficiat de asistență sau de un sfat.

În mod permanent, în evidența Centrului se află TOATE loturile OLIMPICE și NAȚIONALE, DE SENIORI, TINERET și JUNIORI (cam 2 500 de persoane) care au aici dosare medicale. De asemenea, **echipele bucureștene de fotbal — seniori, tineret, juniori** (cam 500 de persoane), **Școala sportivă experimentală Viitorul** (700—800 de persoane). La cererea lor,

Valeriu CHIOSE

(Continuare în pag. a 2-a)

SCHIORI DE LA I.E.F.S. LA CONCURSURI INTERNAȚIONALE

Un grup de studenți și studente din clubul sportiv I.E.F.S., secția schi, AU PLECAT ÎN IUGOSLAVIA, UNDE VOR PARTICIPA, ÎN ZILELE DE 11 ȘI 12 FEBRUARIE, LA UN IMPORTANT CONCURS INTERNAȚIONAL DE SCHI.

Întrecerile vor avea loc în stațiunea de munte **Krjanska Gora**, unde schiorii români vor lua startul în probele de slalom și slalom uriaș, atît la băieți cît și la fete.

De aici, grupul de studenți, printre care se numără **Iudita Tömöry** (campioană națională pe 1970), **Constantin Cișmașu** (campion național universitar pe 1970), **Ion Juncu, Ion Bogdan** și alții, VA PLECA ÎN CEHOSLOVACIA spre a participa în zilele de 21—24 februarie a.c., la un alt mare concurs internațional în localitatea Spindleruv Mlyn.

TURNEUL INTERNAȚIONAL UNIVERSITAR DE TENIS DE MASĂ

AZI, FINALELE PROBELOR INDIVIDUALE

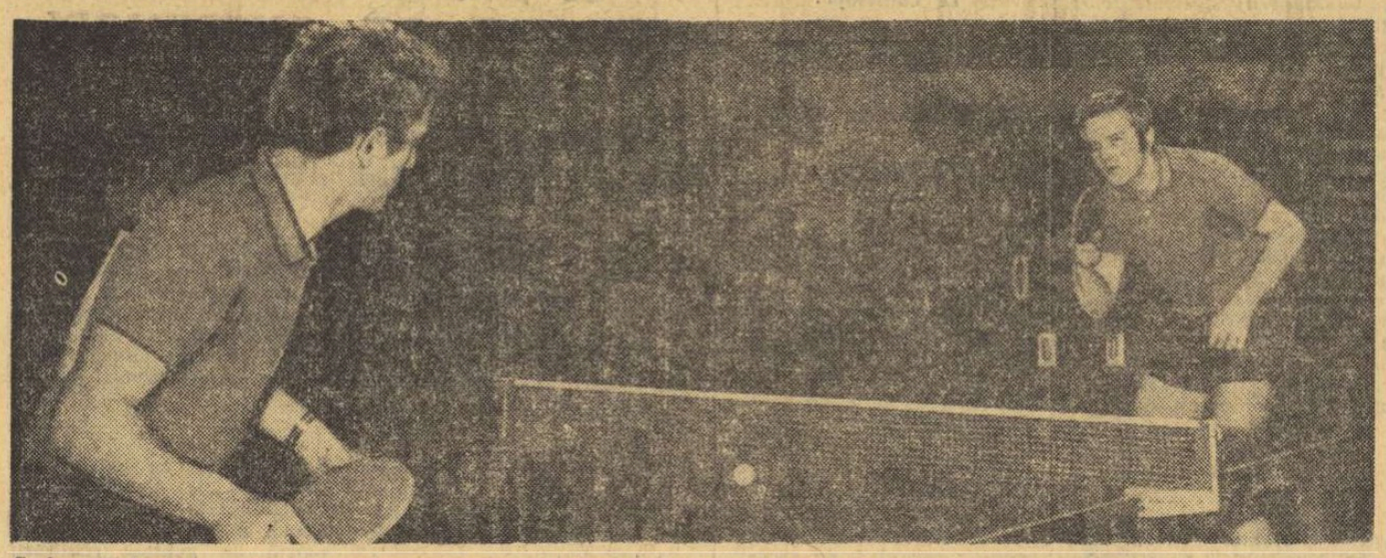

Șerban Doboși (dreapta) n-a putut trece, în cele din urmă, de redutabilul său adversar, austriacul Rudolf Weinmann, fiind eliminat cu 3—2. Foto: V. BAGEAC

ADUNĂRI ÎN CLUBURILE SPORTIVE

BILANȚ RODNIC LA POLITEHNICA BUCUREȘTI

6540 studenți angrenați în activitatea sportivă. Secții fruntașe: baschet, gimnastică modernă, fotbal, șah și tenis de masă, dar și insatisfacții la volei și handbal

La Institutul Politehnic din București, unul dintre cele mai importante bastioane universitare din țară — aproape 15 000 de studenți — s-a ținut recent ședința de analiză a activității de educație fizică și sport pe anul 1970. Darea de seamă, prezentată de secretarul clubului „Politehnica", *Alexandru Dănilă*, ca și discuțiile care au urmat, ne-au dovedit, o dată în plus, seriozitatea cu care este privită activitatea sportivă (atît cea de masă, cît și de performanță) de către conducerea institutului.

Performanța deosebită înregistrată de Institutul Politehnic din București a constituit-o *angrenarea a aproape jumătate din numărul total al studenților în activitatea sportivă. Cifrele sînt edificatoare: 6 540 de participanți (5 360 băieți și 1 180 fete) la cele 264 de întreceri sportive organizate în cursul anului 1970. Rezultatele obținute de politehniștii bucureșteni în cadrul campionatelor universitare sînt, de asemenea, demne de luat în seamă: LOCURI I LA GIMNASTICĂ SPORTIVĂ* (studente — program A, studenți echipe categoria I), *GIMNASTICĂ MODERNĂ* (ansamblu) și *NATAȚIE* (echipe).

Și poate că, dacă asociațiile studențești din facultăți ar fi înțeles să-și ia în serios atribuțiile, ce le revin în organizarea activității sportive de masă, rezultatele ar fi fost, cu siguranță, mai bune.

În ceea ce privește activitatea sportivă de *performanță, cele 12 secții* — dintre care 4 nominalizate — *au obținut rezultate bune și foarte bune (baschet* — fete și băieți, *fotbal, tenis de masă, șah și gimnastică modernă), dar și modeste* — ca să nu spunem nesatisfăcătoare *(volei — băieți și fete, handbal).*

Dacă ar fi să alcătuim un clasament al performanțelor obținute de diferitele secții ale clubului toată lumea este de acord că primul loc nu poate fi ocupat decît de secția de baschet. Fetele antrenorului *Gr. Costescu domină de cîțiva ani cu autoritate baschetul nostru feminin, cîș-*

Dan VLAD

(Continuare în pag. a 2-a)

Cuplul Eleonora Mihalca – Carmen Crișan – locul III

Pe măsură ce competiția se apropie de final, și întrecerile au devenit mai interesante. Ieri, de pildă, în ultima zi de concurs au apărut și surprizele. Două au fost mai evidente și din păcate ele au înscris eliminarea din proba de simplu femei a reprezentantelor noastre, *Carmen Crișan* și *Eleonora Mihalca.*

Prima a ieșit din cursă încă din optimi, pierzînd categoric în fața lui Cia Kyun Mi (R. P. D. Coreeană). Înfrîngerea a fost fără drept de apel nu numai în privința scorului ci și a manierei în care a jucat Crișan: mereu derutată, ea s-a retras prea mult în apărare, ceea ce a fost fatal împotriva unei adversare deosebit de vehementă în atac.

Eleonora Mihalca a mers un tur în plus în comparație cu colega ei de echipă, în sferturile de finală. Aici ea însă a fost stopată de o jucătoare medie ca valoare, dar foarte tenace: Bella Anisimova (U.R.S.S.). Nici Mihalca nu s-a dovedit prea decisă în ceea ce a dorit să întreprindă, acționînd cu lovituri moi.

La fel de nehotărîte s-au arătat jucătoarele românce și în semifinala de dublu, unde au fost întrecute de perechea sovietică Eremenko-Anisimova. Mihalca și Crișan erau gata să piardă și meciul pentru locurile 3—4, contra cuplului Pak Iun Ok-Cia Kyun Mi (R. P. D. Coreeană). Dar trezirea de la jumătatea partidei le-a făcut să acționeze cu mai multă incisivitate și

C. COMARNISCHI

(Continuare în pag. a 4-a)

PROGRAMUL ULTIMEI ZILE

Orele 9—12: **meciurile în cadrul probei de dublu mixt.**

Ora 16: **semifinalele de simplu femei: Rudnova (U.R.S.S.) — Cia Kyun Mi (R. P. D. Coreeană) și Pogosova (U.R.S.S.) — Anisimova (U.R.S.S.).**

Ora 16,30: **semifinalele de simplu bărbați: Gomoskov (U.R.S.S.) — Vardanian (U.R.S.S.) și Strelnikov (U.R.S.S.) — Kunz (Cehoslovacia).**

Ora 17: **finala de simplu femei.**

Ora 17,30: **finala de simplu bărbați.**

Ora 18: **finalele de dublu femei și dublu bărbați.**

Ora 18,30: **finala de dublu mixt.**

Ora 19,15: **Festivitatea de premiere.**

Ora 19,30: **Festivitatea de închidere.**

Florin Gămulea — arbitru la C.M. de patinaj

Pentru prima oară un arbitru român, prof. Florin Gămulea, secretarul F.R.P., a fost invitat ca arbitru la campionatul mondial de patinaj al sprinterilor (500 m și 1 000 m). Întrecerile urmează să aibă loc în zilele de 20 și 21 februarie pe pista artificială de la Inzell.

CINE AMENINȚĂ ECHIPELE DE TINERET!

Ani de zile, oamenii de fotbal au cerut să se înființeze echipe și campionat de tineret-rezerve. Ani de zile s-a argumentat pentru instituirea unui sistem competițional, a unui laborator, a unui mediu în care fotbaliști ex-juniori să evolueze pînă la maturitate sportivă. Totuși, la puțină vreme după legitimarea formulei, au apărut deja primele voci groase, care cer desființarea ei. Vocile astea stranii nu vin din eter, ci aparțin — nu vă mirați prea tare — chiar unor reprezentanți de cluburi (F.C. Argeș, Farul etc.).

Ei au decretat, pur și simplu, că nu e rentabil să existe pe lîngă echipele divizionare, un grup de jucători în formare, extrapolînd, astfel, lipsa de randament evidentă în casa lor, la dimensiunea diviziei naționale. În acest mod, ei au ajuns să nege o idee după ce i-au anulat prin atitudine de mîntuială toate virtuțile. Neștiind să înainteze din lipsă de capacitate, ei cer să se desființeze ceva și (probabil) să se înființeze altceva. Așa ca să se afle în treabă, ca să dea impresia că acționează, gîndesc și sînt frămîntați. E pe undeva o reacție de apărare această atitudine a lor. Pentru că astfel ar putea fi deviată atenția critică de la cei pasibili de incriminat pentru bilanțuri pustii, ar putea fi deviată și îndreptată de la ei spre un viciu imaginar, ascuns chipurile în pliurile unei idei salutare. S-au supărat oamenii pe echipele de tineret fiindcă au cheltuit bani, zic ei, ca să facă o mașină, pentru ajuns departe, iar mașina nu merge. Și atunci socotesc vinovată ideea de mașină și vor s-o anatemizeze, o denunță și cer tuturor să se despartă de credința falimentară în mașină. Sînt un fel de mușchetari ai demolării, ai demolării unei formule de pregătire a tinerilor jucători, stimată de multe decenii în toate țările cu mare forță fotbalistică. Pentru atîta lipsă de înțelegere față de ceva esențial, elementar, ei singuri obligă să nu mai fie creditați. Deoarece, în replică, alte cluburi au făcut din echipele de tineret un nucleu vital, un centru de transfuzat vigoare. Realizările lor aruncă o umbră peste acești reprezentanți ai neputinței. Petrolul, Rapid, Dinamo București, „U" Craiova și Cluj, Sport Club Bacău, Steaua și altele fac, prin unele realizări notabile, pledoarii pentru rămînerea în viață a echipelor și campionatului de tineret. Ele confirmă argumentul logicii și sînt, la rîndul lor, confirmate de către el.

Înțeleaptă și profesională ni se pare, în schimb, încercarea unora de a discuta cum s-ar putea ameliora condiția și perspectivele echipelor de tineret. S-a propus ca ele să evolueze decuplate de formațiile seniorilor. Opinie demnă de luat în considerație pentru cîteva atuuri. Formațiile de tineret ar fi sustrase parțial din raza personalității echipelor de seniori, adică dintr-o ambiantă uneori inhibantă și generatoare de complexe. Aceeași măsură ar avea drept urmare și o scădere a prețului de cost.

Să apărăm deci o măsură excelentă care e pe cale să fie discreditată după puțin timp de la naștere de către o profesionalitate precară și un anemic spirit de organizare. Rugăm aceste prezențe șchioape să ne lase...

Romulus BALABAN

CENTRUL DE MEDICINĂ SPORTIVĂ — PÎRGHIE A SĂNĂTĂȚII ȘI PERFORMANȚEI

(Urmare din pag. 1)

Centrul acordă asistență și efectuează periodic controale medicale complexe unor formații provinciale.

Dar consultația, tratamentul, recuperarea după traumatisme și bătălia împotriva sechelelor, constituie doar o parte — e drept foarte importantă — a activității Centrului. Mai sînt însă și altele, care o întregesc pe aceasta.

MUNCA DE CERCETARE

Știința contemporană înaintează vertiginos, se diversifică, luminează treptat cele mai întunecoase unghere ale cunoașterii. Astăzi, avalanșa informațională este atît de uriașă și atît de rapidă, încît chiar și o zi pierdută în afara studiului sau a documentării devine de nerecuperat.

Paralel cu activitatea practică, de cabinet sau de clinică, lucrătorii Centrului caută, investighează, cercetează, citesc.

În perioada 1966-1968, studiile s-au îndreptat cu precădere spre problema aclimatizării la altitudine, necesară bunei comportări a sportivilor români la Olimpiada mexicană. Acestei teme i-au fost consacrate **două sesiuni științifice**, în ianuarie 1967 (15 comunicări) și ianuarie 1968 (18 teme). Au fost expuse, în general, **lucrări aplicative și nu fundamentale**, urmărindu-se **elucidarea practică a chestiunii (și nu substratul ei teoretic), pentru a se pune la dispoziția medicului, antrenorului, tehnicianului, sportivului, un îndrumar concret, cotidian, de lucru, odihnă și alimentație.**

Lucrările au sintetizat experiența acumulată în stagiile făcute la Font-Romeu, Belmeken, Alma-Ata, Piatra Arsă, Babele și alte tabere de altitudine.

Studiile cercetătorilor români și-au dovedit deplina valabilitate în excelenta evoluție a olimpicilor noștri pe înaltele piatouri mexicane.

Despre a treia sesiune, desfășurată recent, consacrată J.O. de la München, am relatat în numerele anterioare ale ziarului.

Centrul organizează periodic pentru rețeaua medico-sportivă din întreaga țară dezbateri pe teme actuale. Astfel, se pot enumera :

- **Investigația cardio-vasculară a sportivului de performanță ;**
- **Femeia și sportul ;**
- **Alimentația sportivului de performanță ;**
- **Investigația neuro-musculară și endocrino-metabolică ;**
- **Investigația în laborator a capacității de efort etc.**

Lucrătorii centrului au publicat sau au colaborat în această perioadă la apariția unor volume dedicate problemelor de medicină sportivă, în care au împărtășit din experiența lor. De altfel, toți medicii Centrului colaborează intens, lucrările lor fiind găzduite cu multă plăcere în cele mai prestigioase publicații din țară și din străinătate.

VASTE RELAȚII PE PLAN INTERNAȚIONAL

Centrul de medicină sportivă întreține legături strînse cu organizații similare din 13 țări (Anglia, Cehoslovacia, Franța, Republica Democrată Germană, Republica Federală a Germaniei, Italia, Iugoslavia, Mexic, Polonia, Spania, Turcia, Ungaria, U.R.S.S.), cu care face schimb de publicații și de studii. La sfîrșitul anului trecut, specialiști din Turcia au vizitat Centrul nostru pentru a înființa la Ankara unul după modelul său. **La București s-au organizat mai multe simpozioane internaționale despre problemele medicale ale boxului, hocheiului și patinajului artistic.**

ÎN PERSPECTIVĂ...

Anii acestui Cincinal, rodnic pentru toate domeniile vieții materiale și spirituale din România, sortit să rămînă memorabil în istoria poporului nostru, creează o viguroasă rampă de lansare spre viitor.

Centrul de medicină sportivă își întrezărește de pe acum noi dimensiuni de anvergură. În ultima vreme, laboratoarele sale au fost dotate cu aparatură modernă, la nivel mondial. Să amintim magnetodiafluxul și instalația de ultrasunete (folosite în tratamentul leziunilor musculo-ligamentare), instalația de cromatografie (pentru controlul antidoping) și spectrofotometru (dozării rapide de ioni), spirografele, bicicletele ergometrice, electrocardiografele pentru determinări hemodinamice, aparatura de investigație psihologică (audiometru, perimetru oftalmologic, seturile de teste, care se folosesc cu succes în medicina spațială) pentru a vă da o succintă imagine a potențialului tehnico-științific de care dispune această unitate de elită. Ea se bucură de o largă reputație. Aici sînt trimiși pentru recuperare din diverse clinici cardiaci infarctizați, suferinzi de boli endocrine, post-traumatizați etc.

Centrul se gîndește să înființeze, într-un viitor apropiat, un staționar cu 10 paturi pentru a putea face unele investigații în condiții de spitalizare.

De asemenea, se preconizează procurarea unei aparaturi de teletransmisie și teleînregistrare care va permite compararea parametrilor maximi, obținuți în laborator, cu aceia de pe terenul de sport, din timpul concursului sau al antrenamentului.

Medicii centrului intenționează să lanseze două noi teme de cercetare :

- **Studii în timp pe foști sportivi de performanță** (media cardiopatiilor, capacitatea de muncă, longevitatea) și
- **Studiul morbidității la sportivi olimpici între două ediții ale J.O.** (căutînd să elucideze dacă eforturile intense duc — sau nu — la unele consecințe patologice, asupra căror aparate etc.).

★

Am părăsit Centrul cu sentimentul tonic de a fi fost într-un loc unde se muncește, se gîndește și se creează pentru sănătatea sportivilor, pentru succesele lor de pe stadion.

— LUPTE —

TRAGEREA LA SORȚI PENTRU TURUL DIVIZIEI A

Recent, s-a efectuat tragerea la sorți pentru turul campionatului diviziei A de lupte pe echipe, la ambele stiluri :

GRECO—ROMANE, seria est: etapa I, 28 februarie : BRAȘOV : Dinamo București — Dunărea Galați — Steagul roșu Brașov ; **BUCUREȘTI :** Mureșul Tg. Mureș — Progresul Buc. — Rapid Buc., **BACĂU :** Pescărușul Tulcea — IPROFIL RĂDĂUȚI — **A.S.A. Bacău ; etapa a II-a, 14 martie : BRAȘOV :** A.S.A. Bacău — Rapid — Steagul roșu ; **GALAȚI :** IPROFIL — Mureșul — Dunărea ; **BUCUREȘTI :** Pescărușul — Progresul — Dinamo ; **etapa a III-a, 18 aprilie : TG. MUREȘ :** Pescărușul — Steagul roșu — Mureșul ; **RĂDĂUȚI :** Rapid — Dinamo — IPROFIL ; **GALAȚI :** Progresul — A.S.A. Bacău — Dunărea ; **etapa a IV-a, 23 mai : BUCUREȘTI :** IPROFIL — Steagul roșu — Progresul ; **TULCEA :** Rapid — Dunărea — Pescărușul ; **BUCUREȘTI :** A.S.A. Bacău — Mureșul — Dinamo. **Seria vest, etapa I, 28 ianuarie : SATU MARE :** C.S.O. Pitești — C.S.M. Reșița — Olimpia Satu Mare ; **BUCUREȘTI :** Vulturii Lugoj — Electroputere Craiova — Metalul Buc., **ORADEA :** C.F.R. Timișoara — Steaua — Crișul Oradea ; **etapa a II-a, 14 martie : SATU MARE :** Crișul — Metalul — Olimpia ; **REȘIȚA :** Steaua — Electroputere — C.S.M. Reșița ; **PITEȘTI :** C.F.R. Timișoara — Vulturii — C.S.O. Pitești ; **etapa a III-a, 18 aprilie : CRAIOVA :** C.F.R. Timișoara — Olimpia — Electroputere ; **BUCUREȘTI :** C.S.O. Pitești — Metalul — Steaua ; **REȘIȚA :** Crișul — Vulturii — C.S.M. Reșița ; **etapa a IV-a, 23 mai : LUGOJ :** Steaua — Olimpia — Vulturii ; **Timișoara :** Metalul — C.S.M. Reșița — C.F.R. Timișoara ; **PITEȘTI :** Crișul — Electroputere — C.S.O. Pitești.

LUPTE LIBERE, seria est, etapa I, 21 februarie : CONSTANȚA : Steaua — Dunărea Galați — Tomistex Constanța ; **TÎRGOVIȘTE :** Mureșul Tg. Mureș — Rapid Buc. — Metalul Tîrgoviște ; **MEDGIDIA :** Nicolina Iași — Progresul Brăila — I.M.U. Medgidia ; **etapa a II-a, 7 martie :** CONSTANȚA : I.M.U. — Metalul — Tomistex ; **BUCUREȘTI :** Rapid — Progresul — Steaua ; **GALAȚI :** Nicolina — Mureșul — Dunărea ; **etapa a III-a, 28 martie : BUCUREȘTI :** Nicolina — Tomistex — Rapid ; **BRĂILA :** Metalul — Dunărea — Progresul ; **BUCUREȘTI :** I.M.U. — Mureșul — Steaua ; **etapa a IV-a, 16 mai : TG. MUREȘ :** Tomistex — Progresul — Mureșul ; **IAȘI :** Steaua — Metalul — Nicolina ; **GALAȚI :** Rapid — I.M.U. — Dunărea ; **seria vest, etapa I, 21 februarie : HUNEDOARA :** Vulturii Lugoj — Dinamo Buc. — Constructorul Hunedoara ; **BRAȘOV :** Lemnarul Odorhei — A.S.A. Brașov — Steagul roșu Brașov ; **BUCUREȘTI :** Olimpia Satu Mare — C.F.R. Timișoara — Progresul Buc., **etapa a II-a, 7 martie : HUNEDOARA :** Progresul — A.S.A. Brașov — Constructorul ; **BUCUREȘTI :** C.F.R. Timișoara — Lemnarul — Dinamo ; **LUGOJ :** Olimpia — Steagul roșu — Vulturii ; **etapa a III-a, 28 martie : ODORHEI :** Olimpia — Constructorul — Lemnarul ; **TIMIȘOARA :** Vulturii — A.S.A. Brașov — C.F.R. Timișoara ; **BUCUREȘTI :** Steagul roșu — Progresul — Dinamo ; **etapa a IV-a, 16 aprilie : BRAȘOV :** Constructorul — C.F.R. Timișoara — Steagul roșu ; **SATU MARE :** Dinamo — A.S.A. Brașov — Olimpia ; **LUGOJ :** Progresul — Lemnarul — Vulturii.

— TENIS —

Dialog cu prof. AUREL SEGĂRCEANU, unul dintre antrenorii lotului de tineret

„NE DORIM UN DEBUT BUN ÎN CUPA ANNIE SOISBAULT"

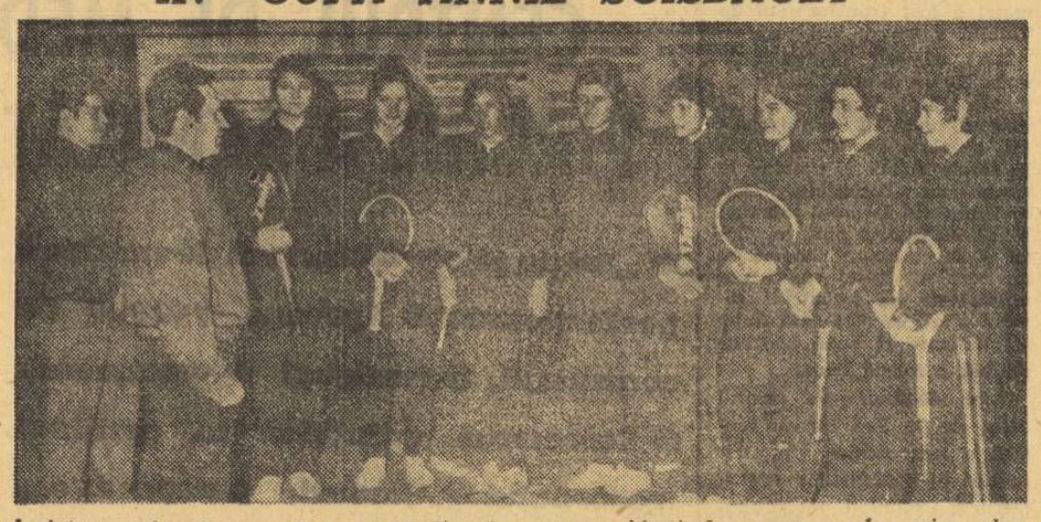

Înaintea unui antrenament, o scurtă discuție asupra obiectivelor propuse. În prim plan profesorul Aurel Segărceanu. De la stînga la dreapta : antrenorul Alexandru Bardan, Elena Takacs, Mariana Hadgiu, Virginia Ruzici, Anca Florești eanu, Florența Mihai, Adriana Călina, Mariana Simionescu și Mihaela Dimitriu Foto: Theo MACARSCHI

La Paris va avea loc, sîmbătă, tragerea la sorți pentru ediția din acest an a „Cupei ANNIE SOISBAULT". Competiția — care reunește cele mai tinere jucătoare de tenis — și-a cîștigat, de-a lungul anilor, un renume pe plan european, fiind, de fapt, o întrecere similară „Cupei Galea", dar rezervată fetelor. În urna din care vor fi extrase numele echipelor ce urmează a se confrunta, **figurează** — PENTRU PRIMA DATĂ — **și o reprezentativă a României.** De aceea, am considerat util un scurt dialog cu prof. Aurel Segărceanu, unul dintre antrenorii lotului țării noastre.

— V-am ruga, mai întîi, să reamintiți cititorilor numele tenismanelor lotului pe care îl antrenați.

— Împreună cu antrenorul **Alexandru Bardan,** ne ocupăm de pregătirea a nouă jucătoare : **Adriana Călina, Mihaela Dimitriu, Anca Florești eanu, Marieta Ghercioiu, Mariana Hadgiu, Florența Mihai, Virginia Ruzici, Mariana Simionescu** și **Elena Takacs.**

— Care au fost criteriile ce au stat la baza alegerii făcute ?

— Doresc să precizez că nu a fost vorba de o alegere, de o preferință a noastră, deoarece absolut toate componentele lotului s-au impus selecționării, prin comportarea din ce în ce mai bună avută în activitatea din ultimii ani. **Urmărindu-le evoluția, nu ne-a fost greu să le întrevedem perspectivele. Mizăm pe talentul, pe capacitatea, pe puterea lor de luptă, pe dorința ce și-au manifestat-o de a fi autentice ambasadoare ale tenisului feminin românesc.**

— Ce urmăriți anume în cadrul procesului de instruire ?

— Ne ocupăm, concomitent, de **mărirea capacității de rezistență la efort și de îmbunătățirea elementelor tehnice, cu accent pe serviciu, retur de serviciu și lovitura volé** — componente ale jocului modern. Din punct de vedere psihologic, avînd în vedere vîrsta lor, **urmărim să le insuflăm încredere în talentul de care, indiscutabil, nu duc lipsă, dar mai ales să le formăm ca jucătoare apte să accepte și să suporte rigorile unui concurs de tăria celui la care vor lua parte.** Pentru realizarea obiectivelor amintite vom organiza întreceri-școală, iar din primăvară lotul se va antrena în compania celor mai bune senioare.

— Aveți în vedere și alte tinere pe care ar urma să le introduceți în lot ?

— Urmărim îndeaproape evoluția **Doinei Ionescu, Monicăi Nunweiller, Elenei Cristea, Elenei Popescu** și **Mariei Denov.** Fiecare dintre ele poate purta în sacoșa de antrenament... „pașaportul" pentru competiția amintită. Depinde numai de sîrguința ce o vor depune la antrenamente, pentru ca această posibilitate să devină o realitate.

— O ultimă întrebare : ce așteptați de la elevele dv. în întrecerile din Cupa Annie Soisbault ?

— Evident, o **comportare foarte bună.** Nu, însă, neapărat titlul suprem. Aceasta ar fi obiectivul nostru la o viitoare ediție.

Ion GAVRILESCU

— POPICE —

SE REIA CAMPIONATUL DIVIZIEI A

La sfîrșitul acestei săptămîni, cele 24 de formații feminine și masculine, participante la întrecerile campionatului diviziei A își reiau activitatea competițională. Pentru această a doua parte a campionatului, echipele s-au pregătit cu multă grijă, participînd la antrenamente strict controlate. Unele din ele au abordat partidele acestui nou sezon cu formații reîmprospătate cu elemente de perspectivă. Din aceste motive, poate mai mult ca în alte ediții ale diviziei, acest retur va fi aprig disputat, atît de echipele care aspiră la ocuparea primelor locuri în clasament, cît și de cele care luptă pentru evitarea ultimelor poziții. Iată, de altfel, situația din frunte și coada clasamentelor — **FEMININ : 1. Voința Tg. Mureș 27 p, 2. Voința Constanța 25 p, 3. Voința Ploiești** (fosta Petrolul) **25 p, 4. Voința București 23 p, 5. Hidromecanica Brașov 23 p, ...11. U. T. Arad 17 p, 12. Cetatea Giurgiu 15 p. MASCULIN : 1. Voința Tg. Mureș 31 p, 2. Rapid București 25 p** (56 233 p d), **3. Flacăra Cîmpina 25 p** (56 051 p d), **4. Olimpia Reșița 25 p** (55 730 p d), **5. Petrolul Ploiești 25 p** (55 694 p d), **...11. Gloria București 17 p, 12. Petrolistul Cîmpina 13 p.**

Programul primei etape a returului cuprinde următoarele partide — **FEMEI : Voința București — Voința Constanța, Cetatea Giurgiu — Voința Tg. Mureș, Voința Cluj — Laromet București, Voința Ploiești — U. T. Arad, Dermagant Tg. Mureș — Hidromecanica Brașov, C.S.M. Reșița — Rapid București. BĂRBAȚI : Flacăra Cîmpina — Rapid București, Petrolul Ploiești — C.F.R. Timișoara, C.S.M. Reșița — Petrolistul Cîmpina, Gaz metan Mediaș — Olimpia Reșița, Voința București — Rafinăria Teleajen Ploiești și Gloria București — Voința Tg. Mureș.**

★

Trei jucătoare valoroase nu vor participa la primele două meciuri ale returului, deoarece sînt suspendate de către federație pentru neparticiparea la pregătirile de iarnă ale loturilor reprezentative de junioare și senioare. Este vorba de **Ana Albert** (Voința Tg. Mureș), **Adriana Done** (Voința Constanța) și **Ilse Schmidt** (Hidromecanica Brașov).

★

Veteranul sportului popicelor, maestrul emerit al sportului Ion Micoroiu nu va mai apăra în retur culorile Olimpiei Reșița, ci ale echipei C.F.R. Timișoara, unde s-a transferat recent. Micoroiu este cel de-al doilea jucător de valoare națională care părăsește într-un interval scurt, formația reșițeană. El a fost precedat de către C. Rădulescu, care activează acum la Rapid București. După cum sîntem informați, a vrut să plece de la Olimpia și Ilie Băiaș, un alt component al lotului național, dar n-a avut dezlegarea asociației reșițene. Ne punem întrebarea ce se întîmplă la această echipă, care cu doi ani în urmă a cîștigat titlul de campioană a țării?

★

U. T. Arad își va disputa meciurile programate pe teren propriu în deplasare, deoarece în timpul iernii nu a fost reparată arena proprie și în oraș nu există nici o altă popicărie regulamentară pentru meciuri de divizie. Dermagant Tg. Mureș și Cetatea Giurgiu și-au reamenajat arenele în perioada dintre tur și retur și, după cum au constatat tehnicienii federației, acum aceste popicării îndeplinesc condițiile regulamentare. **(T. R.).**

— TURISM-ALPINISM —

ÎN FISURA ALBASTRĂ

Maestrul sportului Iosif Gheție împreună cu Cezar Manea (ambii din secția de alpinism I.P.G.G. — București) au efectuat, recent, o escaladă a dificilului traseu (gr. VI B) Fisura albastră, reușind să-l parcurgă cu o singură noapte petrecută în perete. Cei doi alpiniști și-au pregătit temeinic escalada pe care au început-o la ora 4 dimineața, la lumina lanternelor. În ciuda ninsorii cu vînt, care le-a îngreunat înaintarea în prima zi, ei au reușit să înnopteze la „bivuacul III", în condiții destul de dificile, căci locul de popas constă dintr-o lespede înclinată spre vale. A doua zi, pe un timp foarte frumos, Gheție și Manea au continuat urcușul, ieșind la creastă înainte de a se însera.

Dificultatea cățărării a fost sporită de stratul de gheață de pe pereții muntelui și de temperatura scăzută (sub zero grade).

PROBE DE PERECHI ÎN CER ȘI PE GHEAȚĂ

Două cupluri au dominat micul ecran, în cer și pe pămînt : Țopescu—Ionian și Petru—Bacalu. Poate că cea de a doua pereche n-ar cădea în competența noastră, dar și Suplinitor IX (în „Luceafărul") și Victor Bănciulescu (în „Sportul") și chiar stimabilul Petru ne-au atras atenția că pe și spre Lună s-a făcut sport. Probabil — nevoia omenească de a face metafore e la fel de mare ca aceea de a face mișcare, adică sport. S-a jucat, deci, golf pe Lună, s-a aruncat cu sulița, la Apollo 15 se va juca tenis — minunat e Nasty al nostru, dac-ar fi după mine numai despre el aș scrie, dar n-avem imagine ! — la Apollo 20 vom ajunge la fotbal — și atunci poate că, discutînd în direct cu cosmonauții, ei ne vor da simultan legătura cu un stadion prăpădit din Brazilia ca să nu ne mai perpelim în așteptarea rezultatului exact dintre Dinamo și Porto Allegretto :

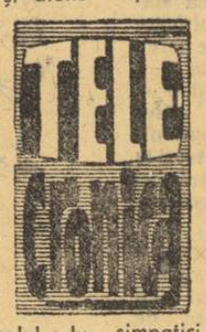

— Hello, boy — vom striga cosmonautului de pe solul lunar — nu știi ce a făcut Dumitrache la Santa Fe ? Iar el, competent, sportiv, om care nu va mai confunda Dinamo cu Rapidul, va branșa aparatul său la o altă șmecherie tehnică și ne va răspunde :

— A dat trei goluri, dar ați fost egalați în minutul 90 !

O, va fi un mare spectacol — care va plăcea la nebunie tovarășului Petru ! Căci domnia-sa — în grija sa înduioșător de minuțioasă pentru telespectatori — e obsedat de marile spectacole selenare, domnia-sa nu vrea să ne plictisim cînd ni se prezintă asemenea „banalități" precum coborîrea unor oameni pe Lună. Domnia-sa ar vrea filme cu cowboy pe Lună și suspensuri de Hitchcock tot acolo. Numai așa se explică de ce domnia-sa a fost atît de insensibil la acea replică — și se știe că o replică nu e chiar un spectacol, pentru anumiți cronicari ! — uluitoare venită din partea lui Shepard :

— Cum se învîrte robinetul ?

Asta după ce tot el, comandantul navei, anunțase că „e o mare încurcătură !" la bord și întîrziau să coboare pe Lună. „Cum se învîrte robinetul ?" — strict „sportiv" vorbind — era o întrebare care — venind de unde venea ! — mărturisea o emoție extremă, un spectacol sufletesc cutremurător. Ei bine, tovarășul Petru nu numai că se enervă pentru cît se moșmondesc cosmonauții, dar îl bruia pe Bacalu (care traducea ca de obicei magistral toate acele replici ale marii tensiuni) și ne propunea lungile sale comentarii, în loc să ne lase singuri, cu cosmonauții, în tăcerea cosmică. Pentru ca imediat după aceste clipe, să ne comunice dezamăgirea sa că „în această primă oară, speram să avem parte de momente mai spectaculoase ! Dar ce poate fi mai — doamne, iartă-mă ! — „spectaculos" decît o emoție ajunsă la un puls de 130 ? Asemenea „faze" — cînd locvoreea înlocuia ceea ce ar fi trebuit să se petreacă fără comentarii — au abundat. Hotărît, tovarășul Petru nu înțelege deosebirea dintre spectacol și viață. El poate că este un bun comentator științific — dar nu și sportiv!

În schimb, cuplului Țopescu—Ionian — nota 6 la „tehnică" și 5,9 la impresia artistică. Foarte bine sincronizați, cu o bună diviziune a muncii, simpatici fără efluvii, știind să respecte tăcerile și tensiunile — cei doi au fost serviți și de o imagine superbă din care remarc reluările momentelor de eroare. N-am prea văzut asemenea idei pînă acum : să subliniezi clipa greșelii, secunda de dezechilibru, să descoperi într-o mișcare fără cusur pentru ochiul neformat, exact cusurul, punctul nevralgic. Numai că în patinajul artistic — la ora actuală — situația e tristă, ca într-o poveste eroică în care marile personaje au dispărut rînd pe rînd. Au plecat dintre noi, amatorii Peggy, Protopopov-Belousova, Seifert, Danzer, Mașkova, Ford și Towler și ne-au rămas în prim plan personajele secundare, care au stat atîția ani în umbra lor. E vremea lui Schuba și Nepela, oameni silitori, cu talent mediu — dar unde sînt zăpezile de altădată ? E vremea silitorilor, a conștiincioșilor — calități meritorii, desigur, dar și în patinajul artistic viața e cenușie dacă se bizuie doar pe „calități meritorii"...

De aceea, în final, mă gîndesc din nou la Năstase. Cu el, viața e frumoasă, finalurile sînt frumoase, numai dracu' m-a pus să închei săptămîna trecută evocîndu-l pe Tamango. Am avut creionul blestemat. Poate că acum, cu Năstase — agit un totem mai norocos...

BELPHEGOR

— BASCHET —

La Constanța :

ȘC. SPORTIVĂ — FAROL, UN DERBY DE MARE SPECTACOL

Ne-a vizitat la redacție fostul internațional Ion Dinescu, actualmente un apreciat arbitru divizionar. Ne-a vizitat cu un scop precis : acela de a-și exprima satisfacția pentru calitatea ridicată a unui meci condus de el în cadrul campionatului național al școlarilor și juniorilor și de a ne ruga să facem public acest lucru. Îi implinim cu bucurie solicitarea, redîndu-i părerea asupra derbyului seriei a VI-a : Școala sportivă Constanța—Farul Constanța :

„Am arbitrat o partidă de mare spectacol și de excelent nivel tehnic care mi-a amintit de vechile derbyuri Steaua—Dinamo. Ritmul permanent susținut, acuratețea și complexitatea execuțiilor tehnice, folosirea în deplină cunoștință de cauză a unei game variate de sisteme de apărare (om la om clasic, presing temporar și pe tot terenul, diferite forme de zonă), evoluția mai mult decît promițătoare a unor juniori înalți și bine pregătiți fizic, toate acestea au fost din plin demonstrate de tinerii baschetbaliști ai celor două echipe, spre cinstea antrenorilor lor, maestrul sportului *Emanoil Răducanu* (Farul) și prof. *Mărțișor Hondrilă* (Școala sportivă). În plus, evoluția echilibrată a scorului a contribuit la rîndu-i, la reușita întrecerii și polarizarea interesului numerosului public, format aproape în exclusivitate din elevi. Victoria a revenit la limită — 77—76 — sportivilor de la Școala sportivă (în primele două tururi succesul aparținuse Farului), dar laude pentru splendidul spectacol furnizat se cuvin ambelor formații."

Notînd cu satisfacție aceste aprecieri competente, ne exprimăm speranța că ele vor fi cît mai des auzite, ceea ce ar constitui o promisiune pentru viitorul baschetului nostru de performanță.

Cu prof. Al. Popescu despre :

CURSUL DE ANTRENORI DE LA ANKARA

„Al treilea" sport al Turciei — ca popularitate — are obiective importante, principalul fiind calificarea pentru C. E.

Zilele trecute s-a înapoiat de la Ankara antrenorul federal prof. ALEXANDRU POPESCU, care fusese invitat de federația turcă de specialitate pentru a ține un ciclu de lecții teoretice la un curs de perfecționare a antrenorilor divizionari A și B. În legătură cu această acțiune, i-am adresat prof. Popescu cîteva întrebări, la care a răspuns cu amabilitatea-i caracteristică :

— Vă rugăm să ne spuneți cîți antrenori au participat și care au fost subiectele lecțiilor predate de dv ?

— La curs au luat parte 52 de antrenori, cărora le-am expus lecții privind probleme de metodică, metodele moderne ale pregătirii fizice, despre tactica colectivă, îndrumări asupra celor ce trebuie să facă antrenorul înaintea, în cursul și după desfășurarea unui meci, problema bioritmurilor în baschet, metoda de înregistrare dinamică a acțiunilor.

— Ce considerați că a stîrnit un interes deosebit ?

— Expunerile privind pregătirea fizică, sfaturile pentru antrenori și problema bioritmurilor.

— Puteți să ne spuneți ceva despre obiectivele importante ale reprezentativei masculine de baschet a Turciei ?

— Bineînțeles. Cel mai important țel este calificarea pentru campionatul european din R. F. a Germaniei. Federația turcă privește cu toată atenția turneul de calificare de la Izmir, unde vor lua parte, în afara echipei țării gazdă, selecționatele Iugoslaviei, Austriei, Finlandei și R.A.U. Cum unul din primele două locuri, care aduc calificarea, este „arvunit" de deținătoarea titlului mondial, Iugoslavia (în mod normal nu poate pierde primul loc), rămîne ca celălalt să fie decis de disputa dintre selecționatele Turciei, Finlandei și Austriei, între care există un evident echilibru de valoare. Or, diriguitorii baschetului turc sînt conștienți de acest lucru și, ca atare, au luat măsuri încă de pe acum, prin organizarea, la Izmir, a unui cantonament în care se lucrează pentru îmbunătățirea pregătirii fizice. În continuare, baschetbaliștii turci vor lua parte la campionatul balcanic, campionatul european (dacă se vor califica) și la Jocurile Mediteraneene.

— În încheiere, vă rugăm să ne spuneți ceva despre campionatul Turciei.

— Fiind al treilea sport, ca popularitate, al acestei țări (după lupte și fotbal), baschetul atrage mii de spectatori la întîlnirile campionatului național. La Ankara, de pildă, asistă 6—7000 de spectatori, pasionați și corecți susținători ai echipelor favorite. După ultima etapă, în fruntea clasamentului diviziei A se află Teknik Universytät Istanbul, urmată de Galatasaray Istanbul care a fost eliminată de Steaua în Cupa cupelor.

Rubrică redactată de
D. STANCULESCU

BILANȚ RODNIC LA POLITEHNICA

(Urmare din pag. 1)

tigînd campionatul național 1969—70 și ocupînd la sfîrșitul turului campionatului 1970 locul I. Faptul că nu mai puțin de 7 *jucătoare de la Politehnica sînt selecționate în lotul național spune destul.* Nesatisfăcătoare ni se pare însă, comportarea lor pe plan internațional, fiind eliminate chiar din turul II al C.C.E. Și baschetbaliștii prof. *Stela Rusu* au obținut în acest an saltul calitativ așteptat de mai mult timp de la ei În prezent, Politehnica se află, angrenată în lupta pentru titlu.

Problema care a ocupat cel mai mult timp din această ședință de analiză, a fost cea a echipei de fotbal, *Sportul studențesc.* Toată lumea a fost de acord că *anul acesta fotbaliștii antrenorilor I. Motroc și M. Maksai sînt mai aproape ca oricînd de realizarea visului tuturor studenților bucureșteni: promovarea în divizia A.* Locul doi ocupat la sfîrșitul turului, la numai 2 puncte de lider, programul extrem de avantajos din retur și, mai ales, valoarea lotului și condițiile excelente de pregătire de care dispun, pot susține dorința și speranța că în toamnă studenții bucureșteni își vor avea reprezentanții lor în prima divizie a țării.

Așa după cum spuneam, și secțiile de *tenis de masă (două titluri republicane la juniori și unul la seniori,* numeroase locuri doi și cîștigarea „Cupei municipiului București" pe echipe băieți, precum și frumoase rezultate în întîlnirile internaționale pe care le-au susținut), *gimnastică modernă (locul I la campionatul republican — ansamblu)* au obținut rezultate bune.

Nu același lucru se poate spune însă, despre secțiile de *volei (băieți și fete), handbal (băieți)* care de mai mulți ani se mențin pe un plan de mediocritate. Explicația dată în darea de seamă — lipsa *unei săli pentru pregătire — ni se pare superficială.*

În luările de cuvînt, dintre care ținem să menționăm — prin seriozitatea cu care au fost privite lucrurile — pe directorul general în Ministerul Învățămîntului, *Constantin Panzi,* prorectorul Institutului Politehnic București, *Alex. Popa,* prof. *Stela Rusu* și lector *Constantin Dughean,* s-a arătat că la INSTITUTUL POLITEHNIC SE POT OBȚINE REZULTATE ȘI MAI BUNE.

În încheierea ședinței a *fost desemnată noua conducere a clubului în frunte cu tov.* rector al Institutului Politehnic, prof. dr. docent *George Bărănescu,* în calitate de președinte de onoare, și prof. dr. docent *Alex. Popa,* prorectorul Institutului Politehnic, în calitate de președinte activ.

PERSPECTIVE LA UNIVERSITATEA CRAIOVA

Clubul sportiv Universitatea Craiova și-a făcut tot mai mult simțită prezența în activitatea competițională a județului Dolj și chiar a țării. Din 1968 și pînă în prezent secțiile de judo, volei băieți, baschet fete și handbal au înregistrat unele rezultate meritorii, care justifică într-o bună măsură crearea acestei unități de performanță.

Scoțînd în relief rezultatele sportive ale universitarilor craioveni, conferința clubului a adus în prim plan și unele slăbiciuni — obiective și mai puțin. De pildă, s-a recunoscut faptul că *între școlile din municipiul Craiova și club nu există statornicită o legătură care să favorizeze trecerea unor elemente de perspectivă, încă de pe băncile școlii, în secțiile sportive ale Universității.* Aici rezidă și *sărăcia de cadre,* necesare împrospătării echipelor și eliminării „senatorismului" unor jucători. *Sportivii clubului duc apoi lipsa unor terenuri și săli de pregătire pentru perioada de iarnă.*

În planul de măsuri preconizat pentru perioada 1971—1975 sînt cuprinse cîteva obiective demne de reținut, printre care: *consolidarea actualelor secții de performanță, a centrelor de copii și juniori, instituirea „Cupei Universității" și a altor competiții cu caracter de masă, cu scopul atragerii a cel puțin 80% dintre studenți pe terenurile de sport. Un plan special de acțiuni a fost elaborat în vederea organizării unor concursuri și competiții în cinstea semicentenarului Partidului.*

În cuvîntul său, tov. *A. Brînduș,* președintele CJEFS Dolj a ținut să asigure că *va fi acordat un sprijin mai substanțial necesar dezvoltării acestui club studențesc.*

În încheierea lucrărilor adunării a fost desemnat noul consiliu de conducere al clubului Universitatea Craiova. Ca președinte va funcționa conf. univ. *Tiberiu Nicola,* prorector al Universității, iar ca secretar, prof. *Ion Dobrițoiu.*

Gheorghe DINU

„3 secunde"

● *De azi pînă sîmbătă, se dispută, în sala Tractorul din Brașov, UN TURNEU INTERNAȚIONAL DE BASCHET FEMININ la care iau parte echipele T.S.K.A. SEPTEMBRISKO ZNAME SOFIA, SPARTAKUS BUDAPESTA, VOINȚA BRAȘOV și VOINȚA BUCUREȘTI. Competiția se desfășoară sistem turneu.*

● *Colegiul central al arbitrilor a delegat cavalerii fluierului pentru turneele diviziunare de la Oradea și Galați. Este vorba de : D. Chiriac, C. Negulescu, V. Stinghe, I. Dinescu, D. Crăciun, G. Mahler, V Chioreanu, A. Ivan, Gh. Ionescu, I. Kraszna-i, la Oradea, G. Chiraleu, M. Rizea, A. Atanasescu, Em. Niculescu, D. Ganea, I. Petruțiu, E. Hottya, I Szabo, Fr. Took, I. Mihăescu, M. Aldea și St. Grecu, la Galați. După cum am mai anunțat, turneele vor avea loc între 19—21 februarie (ultimul turneu al celui de al doilea tur pentru formațiile feminine) și 21—23 februarie (primul turneu al celui de al treilea tur al echipelor masculine).*

● *Intenția clubului Politehnica București de a organiza un turneu internațional masculin în această lună nu a putut fi pusă în practică, deoarece, aproape toate echipele invitate au anunțat că sînt angrenate în campionate naționale. Ca atare, turneul a fost amînat pentru o dată mai convenabilă, ce va fi anunțată în timp util.*

SESIUNE DE COMUNICĂRI ȘTIINȚIFICE PE TEME ALE MEDICINEI SPORTIVE

Societatea de Medicină a Educației Fizice și Sportului din cadrul Uniunii Societăților de Științe Medicale — filiala București — organizează astăzi, 11 februarie a.c., de la ora 18.30, în sala de ședințe a Uniunii Societăților de Științe medicale, din str. Progresului nr. 10, o sesiune de comunicări științifice. Cu această ocazie vor fi prezentate lucrări avînd ca teme probleme de excitabilitate neuro-musculară și radiologie sportivă.

— FOTBAL —

SCOPUL PROPUS A FOST REALIZAT ŞI DEPĂŞIT

ÎN IARNA ACEASTA, RECORD ABSOLUT AL TURNEELOR ÎN STRĂINĂTATE!

Ne-am amintit, zilele acestea, despre o critică din anii trecuți privind fotbalul în perioada de iarnă. Punctul de vedere, aproape unanim, preferința multor specialiști și a presei, erau acelea de a recomanda turnee de iarnă pentru cluburi în locul diverselor reprezentative. După campionatul mondial din Mexic sugestia a găsit un larg ecou la federația de specialitate. De altfel, F.R. Fotbal a acordat mai de mult timp cluburilor autorizația de a angaja turnee și jocuri internaționale în țară și peste hotare, însă iarna trecută pregătirea echipei naționale a avut în mod necesar prioritate.

Roadele acestei cotituri, realizată în ultimii 2—3 ani, se constată în modul cel mai eficient la acest început de an. **Cluburile de fotbal și-au angajat multe întîlniri internaționale prin relațiile lor, iar acolo unde a fost cazul, federația a sprijinit cu relațiile și aparatul ei definitivarea unor turnee în țările cu climă caldă.** Chiar și cele mai importante turnee, cum sînt acelea întreprinse de către **Dinamo București și Rapid în Peru și Brazilia au fost contractate de către cluburi, cu angajamente și semnătură proprie a reprezentanților lor pe contractele realizate cu impresarul organizator al turneelor.** Alte turnee au fost încheiate direct cu cluburi de peste hotare, fie pe baza unor oferte venite la noi (cazul turneelor din Ghana, Algeria și R.A.U.) sau pe baza unor oferte ale cluburilor noastre.

Cert este că în lunile ianuarie și februarie 1971 circulația echipelor românești peste hotare, în turnee mai mici sau mai mari, constituie un record absolut. Redacția noastră de fotbal a fost nevoită să deschidă un adevărat registru în partidă dublă, ca în contabilitate, pentru a ține socotelile plecărilor, datele jocurilor, numărului de meciuri și sosiri. Așa s-a făcut că am ajuns la alăturatul tablou în care constatăm **că nu mai puțin de 14 echipe de fotbal din divizia A** au fost, se află, sau vor pleca în această vacanță de iarnă fotbalistică, în străinătate. **Deci, 14 divizionare A din totalul de 16 într-un număr de 15 țări, cu aproximativ 242 zile de deplasare și 71 de întîlniri.**

Care va fi bilanțul acestor întîlniri? Este mai puțin important să cunoaștem cifra victoriilor obținute, deși succesele interesează pe cei ce iubesc fotbalul. **De cea mai mare importanță va fi cîștigul pe care echipele noastre îl vor avea pentru pregătirea jucătorilor, pentru îmbogățirea cunoștințelor și orizontului lor.** Din acest punct de vedere, turneele din Brazilia au o importanță excepțională, pentru că **se realizează fără să coste măcar un leu valută o experiență inegalabilă,** aceea a contactului cu țara campionilor mondiali '70. **La fața locului, acolo unde maniera de a juca nu se împarte pe categorii de echipe; acolo unde tehnica abilă a fotbalului se realizează la nivel de masă; acolo unde stadioanele și anexele pentru practicarea fotbalului au ajuns la un nivel care întrece Anglia și Italia; acolo unde se poate învăța cum se iubește cu adevărat fotbalul** (cu aportul și chiar sacrificiile suporterilor); **acolo unde, dacă marii specialiști, antrenori și jucători nu au ajuns, nu vor putea spune vreodată că profesiunea, pasiunea sau credința lor pentru fotbal au fost împlinite.**

Iată de ce, și aici atingem un al doilea aspect al problemei, **indiferent dacă după turneele îndepărtate, lungi, greu aclimatizabile, din America de Sud, Dinamo și Rapid se vor resimți în returul campionatului, NU VOR PUTEA PIERDE PE MĂSURA CÎȘTIGULUI OBȚINUT PENTRU ECHIPĂ ȘI JUCĂTORI, CU EFECTE ÎN VIITORUL APROPIAT.**

În general, putem afirma fără teamă de a greși că actuala circulație a echipelor noastre divizionare de fotbal va fi în general un cîștig, indiferent de valoarea partenerilor. În anul 1971, **în orice parte a continentelor, cu fotbal mai mult sau mai puțin dezvoltat, deci ÎN DEPLASARE, orice adversar mic devine MARE, orice experiență este sigur un cîștig.**

După cîte cunoaștem F.R. Fotbal va susține pe viitor și mai larg această cale a relațiilor și turneelor internaționale, **de contacte și soluționări între cluburi, cu definitivarea contractelor, semnate de imputerniciții cluburilor, la comisia de impresariat care a luat ființă în cadrul C.N.E.F.S.**

Turneele și întîlnirile internaționale sînt, cu condiția unor realizări inteligente, prompte și favorabile, mijloace certe de sporire a veniturilor cluburilor, chiar și valutare, care oferă posibilitatea de a realiza progres tehnic și orizont solid în fotbal, fără cheltuieli, chiar cu venituri, dacă gospodărirea este competentă și eficace.

I. MITROFAN

EVIDENȚA TURNEELOR

Echipa	Țara	Perioada de iarnă	Număr de jocuri
DINAMO	**Peru, Brazilia**	(11.I—15.II)	7—8
RAPID	**Brazilia**, eventual **Spania** sau **Austria**	(28.I—25.II)	6—7
PETROLUL	**Grecia** **Algeria**	(20.XII—6.I) (21.II ?)	5 3
STEAUA	**Liban, Iran**	(9—21.II)	6
U.T.A.	**Grecia**	(7—28.II)	4
POLITEHNICA IAȘI	**Ghana,** **R.A.U.**	(21.I—1.II) (16.II—3.III)	3 4
S. C. BACĂU	**Liban**	(1—15.II)	5
C.F.R. TIMIȘOARA	**Iugoslavia**	(21—28.II)	2—3
PROGRESUL	**Liban**	(15.II—22.II)	3
F. C. ARGEȘ	**R.F.G.** **R.D.G.**	(14—24.XII) (22.II—3.III)	2 3
JIUL	**R.D.G.**	(28.II—3.III)	3
STEAGUL ROȘU	**Grecia**	(26.I—12.II)	5
„U" CLUJ	**Albania**	(6—21.II)	5
UNIVERSITATEA CRAIOVA	**R.D.G.**	(eventual 27.II—3.III)	3

PE AGENDA ACTUALITĂȚII

UNIVERSITATEA CRAIOVA JOACĂ AZI ÎN CAPITALĂ

În cadrul pregătirilor pentru noul sezon, **Universitatea Craiova** va evodua azi în Capitală în compania **Sportului studențesc.** Meciul va avea loc pe stadionul Giulești, cu începere de la ora 15.

Stadionul Progresul, din str. dr. Staicovici, va găzdui un cuplaj. În meciul vedetă, de la ora 15, divizionara A. Progresul va primi replica formației T.M.B. (fost Sportul muncitoresc).

ALEXANDRU CONSTANTINESCU — ANTRENOR LA T.M.B.

Zilele trecute ne-a vizitat la redacție fostul jucător al Progresului, **Al. Constantinescu,** care antrenase în sezonul trecut echipa Chimia Rm. Vîlcea. El ne-a informat că nu se mai ocupă de pregătirea acestei formații.

— Nu mai sînt antrenor la Vîlcea. Am revenit în București, lîngă familie. Mi s-a oferit conducerea echipei T.M.B. — fostă Sportul muncitoresc. Este vorba de un lot tînăr, care promite foarte mult. Sper să ne afirmăm împreună.

— Adică, te gîndești la divizia B?

— În retur, avem un program destul de favorabil. Cu principalele pretendente, F.C. Caracal și Chimia Rm. Vîlcea, vom juca la București. Așa că... nu se știe. Oricum, în toamnă vom porni hotărîți pentru obținerea unui loc în divizia secundă. Condițiile de care dispunem ne obligă...

Corespondentul nostru din Rm. Vîlcea, P. Giornoiu, ne-a transmis că de pregătirile echipei Chimia se ocupă în prezent antrenorul Petre Stănilă.

Sportul studențesc se antrenează pe... beton!

Cu gîndul la divizia A, Sportul studențesc se pregătește cu asiduitate, componenții echipei făcînd toate eforturile pentru a îmbina obligațiile școlare cu timpul dedicat antrenamentelor.

În imaginea de mai sus, realizată de fotoreporterul nostru Vasile Bageac, găsim cîțiva dintre jucătorii Sportului studențesc — împreună cu antrenorul Motroc — la o „ședință" de individualizare, desfășurată pe... terenul de beton al echipei de baschet!

COMPETIȚIE DE MINI-FOTBAL LA CONSTANȚA

În fața unui public entuziast, în zilele de 5, 7 și 8 februarie s-a desfășurat în Sala sporturilor din Constanța competiția de mini-fotbal, dotată cu „Cupa semicentenarului". Întîlnirile au dat loc la dispute spectaculoase, detașîndu-se jucătorii cu o bună tehnică individuală. O vervă deosebită a arătat Kallo, care prin cele 9 goluri înscrise în 3 întîlniri, a devenit golgeterul competiției. El e talonat de Manea (Portul) cu 8 goluri! La sfîrșitul întrecerii, pe primul loc s-a clasat Portul I. Clasamentul arată astfel: 1. Portul I; 2. Farul I; 3. Farul tineret; 4. Electrica I; 5. Farul II; 6. Portul II; 7. Electrica II și 8. Petrolul Constanța.

N. ENACHE, coresp.

TURNEUL ECHIPEI SPORT CLUB BACĂU ÎN LIBAN

După cum am anunțat, Sport Club Bacău efectuează un turneu în Liban. Iată rezultatele obținute pînă în prezent:

• Sport Club — Sagessa 2—0 (1—0). Golurile au fost realizate de Dembrovschi și Băluță; • Sport Club — Tadamon 2—0 (1—0). Autorii golurilor: Dembrovschi și Băluță; • Sport Club — Homenmen 4—0 (2—0). Au înscris: Dembrovschi, Băluță, Catargiu și Volmer.

Băcăuanii vor mai susține trei partide.

O NOUĂ ETAPĂ ÎN „CUPA SILVIU PLOEȘTEANU"

Azi, la Făgăraș, Zărnești, Orașul Victoria și Brașov sînt programate jocurile celei de-a doua etape a competiției dotată cu „Cupa Silviu Ploeșteanu". Seria I: Chimia Or. Victoria — Steagul roșu tineret, Carpați Brașov — Tractorul Brașov; seria a II-a: Torpedo Zărnești — Metrom Brașov, Chimia Făgăraș — Colorom Codlea.

C. GRUIA — coresp.

DOBRIN OFERĂ NOI SPERANȚE...

Am găsit acum vreo lună, la Băile Herculane, un Dobrin așa cum poate nu ne-am fi așteptat. „Păcatele" lui Dobrin la acel început de pregătire erau: citea, pînă aproape de 2 noaptea; „se comporta chiar prea cuminte" (Ozon)... Aceste informații și altele în același sens ne-au stîrnit curiozitatea.

— Am auzit despre un anume pariu încheiat între tine și Pigulea, l-am interpelat pe Dobrin.

— ...Hm, nimic deosebit. Am făcut pariu cu Marcel că nu mai beau pînă în vară. Iar el a promis că se lasă de fumat. De fapt, eu i-am propus să facem legămîntul.

— De ce numai pînă la vară?

— Nu știu, poate doar așa... Nici nu știți cît de important este pentru mine... Tot cam așa s-a întîmplat și în 1966 și-n '67, cînd am ieșit cel mai bun fotbalist al anului

— Cu tine în formă deplină, F.C. Argeș ar putea termina în plutonul fruntaș, iar echipa națională...

— Cu echipa națională e altceva, nu depinde numai de mine, dar la Pitești vreau să demonstrez tuturor — suporterilor în primul rînd — că țin la ei, că doresc să joc din nou bine, chiar și numai pentru ei... Nici n-aș fi meritat să ies, anul trecut, printre primii fotbaliști. Stăteam toată ziua numai prin restaurante... Pentru mine, „căderea" mai accentuată a început după plecarea lui Teașcă de la noi.

— Cum te impaci cu Ozon?

— Vreau să-mi văd de treabă, să nu mă mai amestec unde nu-mi fierbe oala. Înainte aveam impresia — sau mai curînd mi se sugera de către diverși „binevoitori" — că x sau y îmi vor răul. De aceea, am greșit în relațiile cu o parte dintre antrenori sau ziariști...

— Aici, în stațiune, e mai ușor, antrenorii sînt cu ochii pe tine, dar la Pitești, Dobrine? Acolo o iei tu parcă mai ușor razna...

— Nu-i adevărat, acasă e mai simplu de dus viață sportivă. Acolo este și soția, care are grijă de asta, este și Dănuț, care-mi fură aproape tot timpul liber.

...După o lună, într-o convorbire cu Ozon.

— Și despre Dobrin, ce ne puteți spune?

— S-a integrat, treptat-treptat, în efortul general al echipei și, ei bine... s-a pregătit în iarna asta ca niciodată. Nu știu ce-i cu el! Numai de l-ar ține...

Dumitru GRAUR

CORESPONDENȚĂ DIN BRAZILIA

(Urmare din pag. 1)

partidei, temperatura n-a mai fost atît de ridicată.

Toată echipa a dat satisfacție, dar merite deosebite se cuvin lui **DUMITRU, NĂSTURESCU, CODREANU, LUPESCU și RĂDUCANU.**

Au jucat formațiile:

INTERNACIONAL: **VALDIR — CLAUDIO, PONTES, VALMIR, VACARIA, CARBONE, PAULO CESAR, ZINHO, DIDI, CLAUDIOMIRO, DORINHO.**

RAPID: **RĂDUCANU — POP, LUPESCU, NIȚĂ, CODREA, DINU, DUMITRU, NĂSTURESCU, MARIN STELIAN, PETREANU, CODREANU.**

În vedeta cuplajului, **GREMIO PORTO ALEGRE,** învingătoarea echipei Dinamo, a întrecut pe **Ț.S.K.A. SOFIA** cu 2—1. Meciul s-a încheiat tîrziu, după ora 12 noaptea (ora locală), astfel încît el a fost urmărit de către jucătorii Rapidului la televizorul instalat în holul hotelului. Evoluția lui Gremio, clasată pe locul 2 (după Internacional) în campionatul statului Rio Grande do Sul, a fost urmărită cu creionul în mînă de către antrenori, cunoscut fiind faptul că această echipă va fi opusă Rapidului joi seara, tot în cadrul „patrulaterului" de la Porto Alegre.

Avîndu-l, de data aceasta, în mod sigur, și pe Neagu în formație, rapidiștii speră din nou într-o comportare frumoasă și rezultat bun. Este și cazul, pentru a ne putea referi la o reabilitare totală a echipei Rapid, după startul atît de nesatisfăcător de la Sao Paulo.

Duminică dimineața

CONSFĂTUIREA ARBITRILOR DIVIZIONARI A

În zilele următoare, arbitrii divizionari A și B se vor întîlni la București pentru a efectua obișnuitul control medical dinaintea reluării activității și, în al doilea rînd, pentru a participa la consfătuirea organizată de Colegiul central al arbitrilor, în dimineața zilei de 14 februarie (numai cavalerii fluierului din primul eșalon).

Consfătuirea va fi programată în sala de la Complexul sportiv „23 August", și ea va avea ca principal punct pe ordinea de zi informarea tov. Vladimir Grosu, membru al Colegiului, asupra arbitrajelor prestate în turul campionatului 1970-71.

Antrenorul emerit Emerich Vogl va vorbi apoi despre **„relația joc-arbitraj"**, prof. Elias Baruch va prezenta referatul **„Pregătirea fizică a arbitrului (importanță, metode)"**, consfătuirea încheindu-se cu îndrumările tehnico-administrative, date de președintele Colegiului central al arbitrilor, George N. Gherghe.

MECIURI AMICALE

CARANSEBEȘ, 10 (prin telefon). — *Echipele divizionare A, C.F.R. TIMIȘOARA și JIUL PETROȘANI au evoluat marți și miercuri în localitate, susținînd jocuri de verificare în compania formației locale, C.F.R. Feroviarii timișoreni au învins cu 4—1 (2—0), prin punctele înscrise de Nestorovici, Bojin, Floares, Seceleanu, respectiv Novacovici (din 11 m).*

A doua zi, JIUL a întrecut pe C.F.R. CARANSEBEȘ cu 3—0, prin golurile înscrise de Ion Constantin *în min. 10, 67 și 86* (M. Mutașcu- coresp.).

Pe stadionul din str. dr. Staicovici s-a desfășurat ieri un cuplaj fotbalistic. În deschidere, PROGRESUL TINERET-REZERVE —S.N. OLTENIȚA 2—1 (1—0). În meci vedetă, FLACĂRA ROȘIE—DUNĂREA GIURGIU 1—1 (1—1) (Fl. S.).

Ieri la Brăila, în meci de verificare: PROGRESUL—POLITEHNICA GALAȚI 1—0 (0—0). (I. Baltag-coresp.).

Reținеți exact: U.R.E.M.O.A.S.

Obișnuiți cu inițialele, în prezentarea diferitelor întreprinderi și instituții, desigur că nu ne-am fi oprit asupra celor 7 (a se citi: șapte) de mai sus, mai ales că orice cititor, printr-o simplă răsfoire a cărții de telefon, ne-ar putea pune la dispoziție titulaturi și mai bizare, dacă ele n-ar reprezenta **NUMELE UNEI ECHIPE DE FOTBAL.** Nu exagerăm cîtuși de puțin: există la noi o echipă, în categoria „Onoare", care din toate numele posibile, s-a simțit atrasă de acesta: U.R.E.M.O.A.S. Și pe acesta l-a ales, solicitînd să fie trecut în evidența forurilor sportive și primind cuvenita aprobare. Săptămîna trecută, U.R.E.M.O.A.S. a și susținut, de altfel, un meci de verificare cu Progresul, pierzînd cu 5—0, poate și din cauza lipsei de încurajare din partea suporterilor ei, puși la grea încercare atunci cînd au vrut să strige: „Haide U.R.E.M.O.A.S.!" (Mai ales acei care n-au avut la ei carnetele în care își notaseră cu grijă numele echipei).

Desigur, fiecare părinte are dreptul, direct sau prin intermediul nașului, să dea copilului său numele pe care îl vrea. Am cunoscut pe cineva care se numea Napoleon Popescu. Recent, după cum s-a arătat în coloanele noastre, un mare admirator al tenisului, a dat copilului său numele de Pavel-Nicușor-Viorel-Năstase-Țiriac. Oamenii, în general, dovedesc multă fantezie în asemenea ocazii. Dar, credem, limitele ei sînt depășite, ajungîndu-se în alte domenii, al absurdului în special, atunci cînd unei echipe de fotbal nu i se găsește alt nume decît acela de (numai să nu încurcăm inițialele): U.R.E.M.O.A.S.

Și nu este singurul exemplu de acest fel. Formația Sportul muncitoresc, din divizia C, a renunțat cu ușurință la acest nume care începuse să fie cunoscut de iubitorii de fotbal, pentru a apela și ea la niște inițiale (e drept, mai puține): T.M.B. De asemenea, sîntem informați că echipa Progresul Corabia, într-un moment de mare inspirație, și-a schimbat numele în... F.Z. Corabia.

Motivarea: așa se numesc întreprinderile pe lîngă care funcționează respectivele echipe. De altfel, dacă ați crezut, măcar un singur moment, că F.C. Caracal (o altă echipă din divizia C) înseamnă **Fotbal Club Caracal,** v-ați înșelat în mod nepermis. Este vorba de **Fabrica de conserve Caracal.**

Credem că legătura dintre o echipă de fotbal și întreprinderea care o susține nu se realizează prin adoptarea unor titulaturi nefirești, neatrăgătoare în primul rînd, iar unele din ele direct ridicole.

Mergînd-se pe linia aceasta, într-o zi ne vom întîlni cu o formație de fotbal care se va numi Ștefan P. Dragomirescu sau Ilie Prisăcaru, după numele directorului general sau al contabilului șef, care susține activitatea sportivă din întreprindere.

Te pomenești că le-am dat o idee?

Jack BERARIU

De pe cuprinsul țării

ȘOIMII TUȘNADULUI ȘI IAU ZBORUL... PE GHEAȚĂ

Conducerea asociației sportive Șoimii din Tușnad a luat inițiativa de a înființa o secție de patinaj viteză. Tinerii alergători de aici, pregătiți de instructorul voluntar **Nicolae Toth,** asistent la policlinica din localitate, au și participat la primele concursuri, unde au avut — dacă, ținem seama de lipsa lor de experiență competițională — o comportare mai mult decît meritorie. Direcțiunea stațiunii, care patronează asociația sportivă, a dotat secția cu materialele și echipamentul necesar. Avînd la dispoziție pista lacului Ciucaș, singura practicabilă din toată țara, în ultimii ani, și continuînd să se antreneze cu seriozitate, viteziștii din Tușnad au toate șansele să progreseze mult mai rapid decît patinatorii de la alte cluburi și asociații sportive. Așadar, așteptăm de la **Șoimii Tușnadului,** recorduri de zbor... pe patine. **(Tr. I.)**

PRODUCȚIA DE IARNĂ A NATAȚIEI TIMIȘORENE

Amatorii de înot din orașul de pe malurile Begăi nu mai au de ce să se plîngă. Dacă pînă nu de multă vreme sute de sportivi se mulțumeau să se mențină în formă într-un mic bazin — nepăstrat în exclusivitate pentru sportul de performanță — acum **bazinul acoperit de la asociația sportivă Industria linîi le stă la dispoziție.** Și nu numai lor. Buni gospodari, prevăzători, diriguitorii asociației s-au gîndit și la viitor. În consecință, ei **și-au asigurat un număr suficient de instructori pentru a se ocupa de începători** (copii între 5 și 12 ani) **care, într-un ciclu de 21 de ședințe urmează să deprindă alfabetul înotului.** De aceea la bazin, în aceste zile, activitatea este susținută, printre promotori numărîndu-se instructorii: **Al. Cînteanu, M. Reuter, A. Roth, A. Bernstein** etc. Promovarea scurtului curs de natație se face pe baza unui examen la care sînt invitați să asiste și părinții copiilor... fără vot consultativ. **Cei care dovedesc aptitudini sînt trecuți la alți instructori, pentru perfecționare în natație sau polo.** Noi „examene de admitere" sînt așteptate de copiii timișoreni **ca și de cei 12 instructori de care beneficiază asociația la ora actuală.** După cum se speră, producția va fi rodnică...

C. CREȚU — coresp.

UNA DINTRE CELE MAI ATRĂGĂTOARE FIRME CLUJENE

Ultima firmă fluorescentă aprinsă în peisajul comercial al Clujului a produs zecilor de mii de copii și adolescenți ai orașului o imensă bucurie. De ce? Pentru că ea indică **primul magazin cu materiale sportive destinate, exclusiv, acestor vîrste.** Grăbindu-ne, împreună cu primii ei vizitatori, să înregistrăm gama exponatelor, am reținut din bogatul sortiment, punctele de atracție ale micilor cumpărători: **costumele de gimnastică, extensoarele, mingi pentru toate jocurile, patinele pe rotile, tablele de șah** etc. Optimist, în ciuda iernii care ne-a părăsit, așteptînd parcă o ultimă zăpadă, **responsabilul magazinului oferă** și la capitolul sporturilor de sezon toate cele necesare: **schiuri, bocanci, hanorace, scurte de blană pentru excursii, patine, ghete, săniuțe** ș. a. Totodată, această unitate a început să expună și articole pentru sezonul cald, cum ar fi: **materiale de camping și plajă, jocuri distractive pentru orele de cabană** etc. Plasat față în față de omonimul lui pentru adulți, magazinul de materiale sportive pentru copii și adolescenți (din bd. Dr. Petru Groza), întregește un mic ansamblu comercial sportiv, pe care l-am dori permanent și cît mai bine aprovizionat cu materiale sportive diverse, de calitate, precum și... asaltat de tinerii cumpărători.

Gabriela ROMAN — coresp.

„RALIUL RACHETEI CUTEZĂTORII", LA PLOIEȘTI

În cadrul acțiunii zilelor „RACHETEI CUTEZĂTORILOR", Consiliul județean Prahova al organizației pionierilor, în colaborare cu redacția revistei **„Cutezătorii"** și cu sprijinul filialei din Ploiești a A.C.R., a organizat recent în piața „16 Februarie" din Ploiești, un concurs de carturi pentru viteză și îndeminare, intitulat „RALIUL RACHETEI CUTEZĂTORII". La start au fost prezenți 32 de micipiloți din Băicoi, Cimpina, Mizil, Ploiești, Sinaia. Iată primii trei clasați la cele două categorii de concurs: **50 cmc (1500 m—23 concurenți)** 1. ADRIAN DINU (Ploiești 1 34,9; 2. Sorin Pitiș (Sinaia) 1:37,2; 3. Liviu Mircescu (Băicoi) 1:38,7. La această probă a concurat și pioniera Aurelia Drăcea (Sinaia), care s-a clasat pe locul al șaselea; **68 cmc (1500 m):** 1. GH. STĂNICĂ 1:40,2; 2. Tudor Stoicescu 1:40,8; 3. Narcis Stoica 1:43,1 (toți din Cimpina). Numeroase premii în echipament sportiv și obiecte de uz școlar, pe lîngă diplome, au răsplătit eforturile competitorilor. Cu acest prilej, **redacția revistei „CUTEZĂTORII" a mai înmînat următoarele premii: o motocicletă Mobra, elevului Dănuț Radu** (Ploiești), **premiu excepțional atribuit la concursul „REVELIONUL RACHETEI"; o bicicletă semicursă, elevului Ovidiu Stoicescu** (Ploiești), **premiu atribuit la concursul „POLICROM '70"** și **un ceas de mînă, elevului Florin Ticoie** (Ploiești), **pentru cea mai bună poezie (Munții Apuseni),** în cadrul concursului „EXPEDIȚIILE CUTEZĂTORILOR".

M. BEDROSIAN — coresp.

OLIMPIADA ALBĂ DE PE OBCINILE MESTECĂNIȘULUI

Centrul acestei interesante acțiuni a fost orașul Vatra Dornei, la care s-au adăugat și „faldurile" înzăpezite ale Mestecănișului. Și-au dat întîlnire pe aceste terenuri de întrecere 235 de elevi din școlile județului Suceava, pentru stabilirea întîietății la schi (fond și probe alpine), patinaj și săniuțe. Competiția a cunoscut o reușită deplină, tinerii concurenți din Cimpulung, Vatra Dornei, Rădăuți, Moldovița, Suceava, Vama, Liteni sau Boroaia căutînd a se impune cu entuziasmul specific vîrstei. Caracteristica generală: atracția deosebită către săniuș (peste 100 de participanți), întrecere pentru care organizatorii au amenajat în mod special o variantă veche a șoselei ce străbate vîrful Mestecăniș, lungă de 1000 m, cu un mare grad de dificultate prin virajele sale și diferența de nivel. Și acum să aflăm cîștigătorii acestui concurs într-adevăr de masă: **schi fond (3 km fete):** FLOAREA CHIRILUȘ (Vatra Dornei); **fond (5 km băieți):** PETRU CHIRILUȘ (V. Dornei); **slalom și coborîre băieți:** TIBERIU NUȚU (V. Dornei); **slalom și coborîre fete:** ELENA BOIARINOV (V. Dornei); **patinaj fete:** EMILIA DANICEANU (Cîmpulung); **patinaj băieți:** ILIE ANTENIE (Rădăuți); **săniuțe băieți:** NELU MIHAILIUC (Moldovița) și **săniuțe fete:** DOCHIȚA ANGHELUȘ (Liteni).

C. ALEXA — coresp.

Un tren (s-ar părea nesfîrșit) de săniuțe la bariera... startului Foto: G. ALEXA

LOTO-PRONOEXPRES

NUMERELE EXTRASE LA CONCURSUL PRONOEXPRES NR. 6 DIN 10 FEBRUARIE 1971

Fond general de premii: 2 192 932 lei, din care 928 909 lei report.

Extragerea I: 15 44 41 9 1 30

Fond de premii: 1 426 131 lei, din care 766 541 lei report cat. 1.

Extragerea a II-a: 24 32 14 27 2

Fond de premii: 766 801 lei, din care 162 368 lei report cat. A.

Plata premiilor pentru acest concurs se va face astfel:

În Capitală, începînd de vineri 19 februarie pînă la 27 martie 1971; **în țară,** începînd de luni 22 februarie pînă la 27 martie 1971.

CÎȘTIGURILE TRAGERII LOTO DIN 5 FEBRUARIE 1971

Extragerea 1: Cat. 1: 1 variantă 25% a 100 000 lei și 1 variantă 10% a 40 000 lei; cat. 2: 6,90 variante a 16 365 lei; cat. 3: 13,90 a 8 124 lei; cat. 4: 20 a 5 646 lei; cat. 5: 89,90 a 1 256 lei; cat. 6: 260,60 a 433 lei.

Report cat. 1: 198 992 lei.

Extragerea a II-a: Cat. A: 1 variantă 10% a 83 584 lei; cat. B: 4,70 variante a 17 784 lei; cat. C: 13,05 a 6 405 lei; cat. D: 22,95 a 3 642 lei; cat. E: 24,05 a 3 475 lei; cat. F: 64,30 a 1 300 lei.

Ambele extrageri: Cat. Z: 1583,15 variante a 100 lei.

Cîștigul de 100 000 lei de la categoria 1 a fost obținut de FUGACIU VICTOR din Brașov, iar cîștigul de 83 584 lei de la categoria A a fost obținut de MUNTEANU ȘTEFAN din București.

V-AȚI PROCURAT BILETELE LA LOTO?

În fiecare săptămînă la Loto se atribuie numeroase cîștiguri în bani și autoturisme.

Printre ultimii cîștigători în bani se mai află și următorii: Romulus Anastasiu din Ploiești — 95 880 lei; Lăculeanu Florea din București — 84 552 lei; Dolcescu Mircea din Focșani — 83 871 lei; Gheorghiță Iancu din Constanța — 78 701 lei ș.a.

Pentru a putea participa la tragerea Loto de mîine care vă oferă posibilitatea obținerii unor cîștiguri în bani sau în autoturisme la alegere, vă amintim că numai astăzi puteți să vă procurați biletele.

Tragerea Loto de vineri, 12 februarie 1971, va fi televizată direct din Studioul de Televiziune, cu începere de la ora 19,10.

Tragerea va fi transmisă și prin radio (programul I) în jurul orei 19,15.

JUCÎND MULT SUB VALOAREA REALĂ

Penicilina Iași a pierdut primul meci cu Dinamo Moscova

IAȘI, 10 (prin telefon de la trimisul nostru)

Așteptat cu mult interes de către ieșeni, primul joc din cadrul sferturilor de finală ale C.C.E. la volei feminin, dintre **Penicilina Iași** și **Dinamo Moscova**, desfășurat în sala Voința din localitate, nu a corespuns așteptărilor și nu a satisfăcut pe numeroșii suporteri ai Penicilinei, care au umplut pînă la refuz sala și străzile din împrejurimile ei. Aceasta datorită evoluției sub nivelul potențialului real al campioanelor noastre.

Jocul a debutat în nota de superioritate a moscovitelor care au profitat de momentele de derută ale gazdelor, intrate în teren cu un inexplicabil trac și incapabile să lege jocul. Astfel, Dinamo se distanțează din start (6—0, 8—2), dar, în continuare, forțele se echilibrează, mai ales prin eforturile trăgătoarei principale, Florentina Itu — singura care a corespuns atît în atac cît și la preluări (capitol ce a constituit cauza principală a insuccesului în meci). Ieșencele au obținut egalarea la 11 și apoi la 12, însă au pierdut în final datorită slăbiciunilor la preluarea serviciilor și paselor incorecte.

Setul următor a revenit gazdelor, de asemenea, în final, cînd Penicilina a avut cîteva acțiuni bune la fileu, iar dinamovistele au comis mai multe greșeli tehnice. Setul al III-lea a debutat ca și întîiul cu un avantaj de partea oaspetelor, mult mai bine organizate în teren, deosebit de eficace și sigure în execuții, care au încheiat la diferență mare disputa. În setul al IV-lea jocul a fost echilibrat pînă la scorul de 12—12, apoi ieșencele au preluat conducerea: 14—13, dar, aceleași cauze amintite, au dus la pierderea lui și cu aceasta a meciului. Așadar, Penicilina cedează acest joc cu **1—3 (—13, 12, —4, —14)**. Arbitrii **Lajos Joszef** și **Zoltan Juhasz** (Ungaria) au condus bine această întîlnire.

Aurelian BREBEANU

TURNEUL INTERNAȚIONAL UNIVERSITAR DE TENIS DE MASĂ

(urmare din pag. 1)

să termine — pe merit — învingătoare.

Consecvenți evoluției lor din întregul turneu, băieții noștri au cedat pe rînd adversarilor, astfel că nici unul dintre ei n-a intrat nici măcar în sferturile de finală.

În sfîrșit, ar fi de subliniat succesul reprezentanților U.R.S.S. ca și surpriza furnizată de cuplul austriac, Schlüter-Weinmann, calificat în finală în dauna lui Vardanian și Erentuk.

Dar clou-ul întrecerilor internaționale studențești de șase zile din sala Floreasca va fi astăzi cînd sînt programate și finalele tuturor celor cinci probe individuale.

Rezultate, simplu bărbați, turul al II-lea: Gomoskov — Kassim 3—0, **Giurgiucă** — Kunz 3—0, Benda — Harlap 3—0, Marosffi — Raineri 3—0, **Dumitriu** — Hernandez 3—1, Schlüter — Steidle 3—0, Vardanian — Damianov 3—0, Tenczer — Simin 3—0, Strelnikov — Vardar 3—0, Georgiev — **Șimandan** 3—2, Weinmann — Baiocchi 3—0, **Doboși** — Peters 3—0, Erentuk — Pelizzola 3—0, Szalinger — **Antal** 3—0, Deffner — Herman 3—0, Kunz — Waldhäusl 3—0, **optimi de finală:** Gomoskov — **Giurgiucă** 3—0, Benda — Marosffi 3—0, Schlüter — **Dumitriu** 3—0, Vardanian — Tenczer 3—0, Strelnikov — Georgiev 3—1, Weinmann — **Doboși** 3—2, (-17, 20, -18, 16, 17), Erentuk — Szalinger 3—0, Kunz — Deffner 3—0, **sferturi de finală:** Gomoskov — Benda 3—1, Vardanian — Schlüter 3—0, Strelnikov — Weinmann 3—0, Kunz — Erentuk 3—0.

Simplu femei, optimi de finală: Rudnova — **Toma** 3—0, Kim Cian Ai — Schmidt 3—0, Eremenko — Hristova 3—0, Cia Kyun Mi — **Crișan** 3—0 (8, 19, 15), **Mihalca** — Ruseva 3—1 (—14, 14, 20, 16), Anisimova — Pak Iun Ok 3—0, Cia Van Suk — Glatzer 3—0, Pogosova — **M. Korodi** 3—0; **sferturi de finală:** Rudnova — Kim Cian Ai 3—0, Cia Kyun Mi — Eremenko 3—1, Anisimova — **Mihalca** 3—0 (18, 13, 16), Pogosova — Cia Van Suk 3—0.

Dublu bărbați, semifinale: Gomoskov, Strelnikov (U.R.S.S.) — Kunz, Benda (Cehoslovacia) 3—0, Schlüter, Weinmann (Austria) — Vardanian, Erentuk (U.R.S.S.) 3—1.

Dublu femei, semifinale: Rudnova, Pogosova (U.R.S.S.) — Pak Iun Ok, Cia Kyun Mi (R.P.D. Coreeană) 3—1, Eremenko, Anisimova (U.R.S.S.) — **Mihalca, Crișan** (România) 3—1 (17, 24, -17, 18). **Pentru locurile 3—4: Mihalca, Crișan** (România) — Pak Iun Ok, Cia Kyun Mi (R.P.D. Coreeană) 3—2 (-22, -13, 15, 16, 17).

MICRO-INTERVIU

PĂREREA LUI DRON

Năstase poate să-l învingă și pe Rod Laver...

Întors de curind din Italia (unde, așa cum am anunțat, a obținut cîteva rezultate meritorii), SEVER DRON ne-a fost — ca totdeauna — un simpatic și interesant partener de dialog pe teme de actualitate în sportul cu racheta:

— Cu ce impresii vii de la Modena?

— Foarte bune. Italienii vor să mărească numărul și calitatea turneelor lor pe teren acoperit, făcînd un circuit „indoor" asemănător celui american. Pe lîngă Modena, ar intra în acest circuit Roma, Milano, Torino, Bologna și Ancona, acolo unde Ilie Năstase a cîștigat turneul de la finele anului trecut. Am jucat pe „uniturf", o suprafață de joc din material plastic, ideală prin calitățile ei.

— Fiindcă ai amintit de Ilie, ce părere ai de succesele lui din America?

— Cred că rezultatele bune de la Omaha și Richmond se datorează și pauzei de recuperare pe care a făcut-o acasă. Cu forțe proaspete și cu calitățile sale excepționale, el este capabil să învingă pe oricine. Chiar pe Rod Laver...

— Și ce va face la Salisbury?

— Bineînțeles, n-aș risca un pronostic. Poate că după două mari victorii, urmează, acum la New York, o mică relaxare, care i-ar prinde bine. Apoi, sînt convins, va juca la mare ambiție turneul de la Salisbury, unde-și apără titlul de campion internațional al S.U.A. Și poate că va repeta victoria de anul trecut. De ce nu?

— Ce perspective avem în „Cupa Davis" '71?

— Avem două tururi ușoare, cu Olanda și, apoi, probabil Israel. În continuare, ar trebui să întîlnim, în semifinala grupei, echipa Iugoslaviei, care pleacă favorită în fața Italiei, în turul precedent. Franulovici și Spear (Pilici rămîne încă profesionist, anul acesta) sînt mai buni decît tînăra echipă italiană a lui Orlando Sirola, noul căpitan, oricît de talentat ar fi Panatta. Deci, întrevăd o semifinală Iugoslavia - România, la București, și revanșa luată! Pe urmă, mai vedem...

De acord.

— V. —

sportul în lume

SĂPTĂMÎNA PREOLIMPICĂ DE LA SAPPORO

● SCHIORII SOVIETICI DOMINĂ PROBELE DE FOND ● F. KELLER, ÎNVINGĂTOR LA COMBINATA NORDICĂ ● CONTINUĂ TURNEUL DE HOCHEI

SAPPORO, 10 (Agerpres). — Schiorii sovietici au dominat proba de 15 km fond din cadrul „Săptămînii preolimpice" a sporturilor de iarnă. Primul loc a fost ocupat de **Fedor Simasev** în 45:16,41. A urmat la 17.42, Iuri Skobov. Pe locul trei s-a clasat Gerhard Grimmer (R.D. Germană), sosit cu o întîrziere de 21 secunde față de învingător. Marele favorit al probei, schiorul sovietic Vedenin a ocupat un loc sub posibilitățile sale, realizînd timpul de 47:10,69. Vedenin, campion mondial în proba de 30 km, nu este prezent printre primii 10 clasați.

Proba de combinată nordică s-a încheiat cu victoria așteptată a lui **Franz Keller** (R.F. a Germaniei) care a totalizat 425,98 puncte. Yuji Katsuro (Japonia) a ocupat locul doi — 411,36 puncte, urmat de compatriotul său Nobutaka Sakaki — 407,78 puncte. De remarcat că proba de 15 km din cadrul combinatei a revenit polonezului Gasienica în 49:33,43. Keller a ocupat locul cinci în 50:36,06. El a obținut victoria finală, în clasamentul combinatei nordice, datorită unei comportări meritorii în proba de sărituri de la trambulină. După cum se știe, Keller a cîștigat titlul olimpic la combinata nordică în anul 1968.

În cel de-al doilea tur al competiției de hochei pe gheață echipa Iugoslaviei a învins cu scorul de 4—2 o selecționată japoneză numită „All Hokkaido".

Cîștigătorul combinatei nordice, schiorul vest-german Franz Keller, în plină cursă.

Telefoto: A.P.—AGERPRES

HALTEROFILUL DIN URAL

Un articol transmis de agenția de presă „Novosti", în exclusivitate pentru SPORTUL

Cu un an în urmă, la campionatele Uniunii Sovietice, desfășurate la Rostov pe Don, VASILI KOLOTOV puternicul halterofil din Ural, a devenit campion al țării la categoria mijlocie, deși cu un rezultat destul de modest — 470 kg. Încă de atunci, analizînd performanța tînărului atlet, antrenorii echipei reprezentative l-au sfătuit pe Kolotov să treacă la categoria semigrea.

Antrenorul său, Aleksandr Ciujin, *care locuiește la Moscova, s-a preocupat îndeaproape de „soarta" tînărului atlet. În întrecerile internaționale din Japonia, Kolotov a fost învins și pe deasupra s-a accidentat la mînă. După ce s-a însănătoșit, el a luat parte la campionatul pe echipe al Uniunii Sovietice, dar din nou fără succes.*

Semi greul Vasili Kolotov, unul din cei mai reprezentativi halterofili sovietici ai tinerei generații

Foto: TASS

— Am să abandonez, Aleksandr Vasilievici — *a spus atunci Kolotov* — nu-mi mai reușește nimic. Am trecut la semigrea și nu pot să ridic decît tot 470...

— Nu, Vasili. În curînd ne vom întîlni, te vei antrena și vei reîncepe, *i-a spus Aleksandr Ciujin.*

Și s-au întîlnit. Au petrecut împreună vreo 20 de zile, s-au antrenat la baza sportivă din Podolsk (lîngă Moscova), forța lui Vasili aproape s-a dublat. Și ce e mai important, Kolotov a început din nou să creadă în steaua lui. Această credință l-a și ajutat pe Vasili să treacă bariera de 500 de kilograme și să depășească recordul U R S S ce aparținea lui Ian Talts, ducîndu-l pînă la performanța de 515 kg. Aceasta s-a întîmplat în februarie 1970.

În martie, participînd la întrecerile internaționale de la Minsk, el a opus o dîrză rezistență finlandezului Kaarlo Kangasniemi, deținătorul titlurilor de campion al Europei, lumii și Jocurilor Olimpice. Uriașul din Ural a fost învins de finlandez, dar înfrîngerea nu l-a descurajat de loc.

Și iată că în aprilie, pe podiumul din Vilnius, Vasili Kolotov a depășit recordul lui Kangasniemi, *cu performanța de 530,5 kg.*

— Nu mă gîndeam că am să reușesc atît de repede. Nici nu mi-a venit să cred că am doborît recordul finlandezului...

— Kolotov nu-și mai amintește de tatăl său, care a murit cînd Vasili nici nu împlinise un an. A fost crescut și educat de bunicul său, președinte de colhoz în comuna Suhanka, regiunea Sverdlovsk. Vasili a învățat multe de la bătrîn, a împrumutat cîteva din trăsăturile de caracter ale acestuia: dragostea de muncă și curiozitatea. A învățat la școala de ucenici din orașul Pervouralsk și, deja, la vîrsta de 16 ani era socotit cel mai puternic printre băieții de vîrsta sa din oraș. A început să arunce cu greutatea, devenind, totodată, campion de juniori la lupte.

În același timp, Kolotov a absolvit și școala secundară, la seral. A început să lucreze la Uzina de țevi din Pervouralsk, unde lucrează și astăzi. La 18 ani, Vasili s-a apucat să practice sportul halterelor, trebuindu-i numai un an pentru a îndeplini norma sportivă de categoria I la „ușoară".

Kolotov, în vîrstă de 26 de ani, este căsătorit, are un băiat și o fetiță. La înălțimea de 177 de cm, Kolotov cîntărește 90 kg. Se antrenează de patru ori pe săptămînă cîte trei ore, ridicînd la fiecare antrenament cîte 10—15 tone. Mănîncă foarte multă carne, bea pînă la 3 litri de lapte pe zi.

Participarea lui Kolotov la campionatul mondial din 1970 de la Columbus a fost un adevărat triumf. Acolo, el a depășit trei recorduri mondiale la categoria semigrea: la smuls — 161,5 kg, la aruncat — 201,5 kg, iar la cele trei stiluri a obținut 537,5 kg. De patru ori, Vasili Kolotov a urcat pe podiumul învingătorilor.

Dmitri IVANOV

maestru emerit al sportului

PREȚUL POPULARITĂȚII

Zilele trecute, un fapt neobișnuit a fost înscris în cronica micuțului și îndeobște liniștitului oraș Louvain, una din cele mai vechi citadele universitare dintre frontierele Belgiei.

La încheierea unei curse de cros, cîștigată de inepuizabilul Gaston Roelants (34 de ani, aproape o sută de mii de kilometri parcurși în pas de alergare), un grup de studenți l-a înconjurat pe învingător, l-a obligat, cu amabilitate dar și fermitate, să se urce într-o mașină pregătită dinainte, dispărînd în umbrele serii...

Roelants a fost ținut sechestrat o noapte întreagă, la o adresă rămasă necunoscută, obligat să consume suc de roșii cu gin, să asculte muzică „pop", să povestească celor prezenți amintiri din lunga sa carieră de alergător, și să promită că nu va părăsi pista de atletism decît după Olimpiada de la München, unde trebuie să aducă Belgiei o medalie de aur la maraton. În tot acest răstimp, cel „răpit" n-a avut voie să dea decît un singur telefon acasă, soției, precizînd că este bine tratat și că va fi eliberat în dimineața următoare. Ceea ce s-a și petrecut ad litteram.

Departe de noi gîndul de a subscrie la asemenea manifestări extravagante, reflex al unor mode ce au tentă de morbid. Poți să-ți manifești și altfel admirația pentru o vedetă a sportului, decît recurgînd la răpiri senzaționale. Dar, întîmplarea de la Louvain certifică, în felul ei, o popularitate a campionului dusă la extrem. „Victima" o merită, fără doar și poate.

Și dacă studenții belgieni au greșit, recurgînd la practici ce țin mai mult de cronica judiciară decît de cea sportivă, n-au exagerat de loc alți „microbiști", cei care l-au ales pe Roelants din nou pe locul doi, în clasamentul '70 al sportului belgian, imediat după marele Eddy Merckx.

Tenacele Gaston nu se oprește... Continuă să alerge, să culeagă locuri întîi. La începutul acestui an, era încă primul în crosul internațional de la Anvers, la a 27-a ediție, finișînd înaintea vest-germanului Lutz și a englezilor Tagg și Holt. Cei care-l considerau după Olimpiada mexicană drept „un om sfîrșit" (acolo, un genunchi accidentat l-a oprit din iureșul spre medalii), trebuie să-și revizuiască acum părerile.

Să mai amintim un detaliu: „veteranul" Gaston Roelants este încă posesorul recordului mondial al orei — 20,664 km — stabilit cu cinci ani în urmă tot acolo, la Louvain...

Radu VOIA

TELEX

Campionul mondial de box la cat. ușoară, scoțianul Ken Buchanen, nu-și va apăra titlul în fața șalangerului său oficial, Mando Ramos (S.U.A.), cu toate că a sosit de cîteva zile la Los Angeles. Meciul, care urma să aibă loc joi, a fost amînat, deoarece Ramos s-a accidentat la antrenament. Buchanan îl va întîlni într-un alt meci pe americanul Ruben Navaro, urmînd ca luna viitoare învingătorul să boxeze cu Ramos.

■

Campionul olimpic de box la cat. grea, americanul de culoare George Foreman, continuă seria victoriilor ca profesionist. În gala desfășurată la Saint Louis (Minnesota), el l-a învins prin k.o. în prima repriză pe Phil Smith. Meciul a durat 2:01. Foreman a obținut a 26-a victorie, fiind neînvins în carieră.

■

Cuplul belgian Eddy Merckx — Julien Stevens a preluat conducerea în cursa ciclistă de șase zile care se desfășoară în prezent pe velodromul acoperit din Milano. Ei totalizează 104 puncte, fiind urmați de perechile Motta (Italia) — Post (Olanda), Ritter (Danemarca) — Sercu (Belgia), Bitossi (Italia) — Renz (R. F. a Germaniei) etc.

■

Slalomul uriaș feminin de la Garmisch Partenkirchen a fost cîștigat de sportiva franceză Daniele Debernard, care a realizat timpul de 1:28,85. Prima manșă a slalomului uriaș masculin a revenit austriacului Hubert Bechtold în 1:25,58.

■

Finala „Cupei U.R.S.S." la hochei pe gheață se va disputa în acest an la 15 februarie între echipele Spartak Moscova și S.K.A. Leningrad.

VICTOR CIOCÂLTEA acumulează puncte la Malaga

Turneul de șah de la Malaga a continuat cu partidele din runda a 7-a. **Maestrul român Victor Ciocâltea a obținut o nouă victorie, cîștigînd în 34 de mutări la spaniolul Ruiz Lacalle.** Bisguier l-a învins pe Quinteros, Timman — pe Durao, Palacios — pe Visier și Lubojevici — pe Cardoso. Liderul clasamentului, Arturo Pomar, a întrerupt cu francezul Huguet.

În clasament conduce **Pomar** (Spania) cu 5 puncte și o partidă întreruptă, urmat de **Ciocâltea** (România) și **Lubojevici** (Iugoslavia) cu cîte 5 p, **Medina** (Spania), **Benkö** (S.U.A.) — 4 (1) p, **Palacios** (Spania) 4 p, Bisguier (S.U.A.) — 3½ p, Visier (Spania), Timman (Olanda) — 3 p etc.

fotbal meridiane

● NUMEROASE MECIURI AMICALE
● VORONIN ȘI STRELȚOV SE RETRAG DIN ACTIVITATEA COMPETIȚIONALĂ

● Peste 50 000 de spectatori au urmărit la Glasgow meciul internațional amical dintre echipa scoțiană Celtic și formația olandeză Feijenoord. Jocul s-a încheiat cu un rezultat de egalitate: 1—1. Scorul a fost deschis în minutul 19 de gazde prin Gemmel din 11 m. Oaspeții au egalat 7 minute mai tîrziu prin Posthumus.

● Echipa bulgară Levski Sofia a jucat la Offenbach (R.F.G.) cu formația locală „Kikers". Gazdele au repurtat victoria cu scorul de 4—1 (3—0).

● Echipa Banik Ostrava a susținut la Quito, capitala Ecuadorului, un joc amical în compania echipei Aucas. Partida s-a încheiat cu un rezultat de egalitate: 0—0.

● **Cunoscuții fotbaliști sovietici, Valeri Voronin (31 de ani, de 66 ori internațional) și Eduard Strelțov (33 de ani, de 39 ori internațional) vor abandona activitatea competițională. Amîndoi au urmat cursurile unei școli de antrenori și intenționează ca în viitor să se dedice muncii de pregătire a tinerilor fotbaliști.**

● La Montevideo s-au întîlnit formațiile Penarol și Nacional (Uruguay). Fotbaliștii de la Penarol au terminat învingători cu scorul de 2—0 (1—0).

Caleidoscop

TRADIȚIE PE SCENĂ

Campionatul de fotbal al instituțiilor de artă din Moscova a fost cîștigat de echipa Teatrului Mare din capitala Uniunii Sovietice. Întrecînd alte 31 de formații participante, echipa lui „Bolșoi Teatr", din care fac parte cîntăreți, balerini și personal tehnic, a primit o frumoasă cupă. De altfel, fotbalul se bucură de tradiție la Teatrul Mare, nu numai pe terenul de sport, ci chiar și pe... scenă. Într-adevăr, după cum se știe, Igor Moiseev *a montat aici baletul* „Jucătorul de fotbal".

SCHI ÎN HIMALAYA

La Gulmarg, în munții Himalaya, au loc în prezent lucrările de amenajare a primului centru de sporturi de iarnă din India. **Se construiesc pîrtii de schi, un teleferic, mai multe hoteluri precum și clădirea unei școli de schi.** Proiectul prevede, de asemenea, crearea unui **aeroport la Shrinagar** (Cașmir) și **construirea unei șosele între Shrinagar și Gulmarg.** Programul, elaborat sub auspiciile Departamentului indian al turismului, este pus în aplicare cu sprijinul unui expert austriac care se va îngriji, totodată, de recrutarea și pregătirea unor instructori indieni de schi.

ANCHETĂ SOCIOLOGICĂ

La Universitatea din Sofia a fost întreprinsă în rîndul studenților o interesantă anchetă sociologică pe teme de sport. La întrebarea „IUBIȚI SPORTUL?", 91,4 la sută dintre studenți și 80,8 la sută dintre studente au răspuns afirmativ. Cît despre preferințe: 37,4 la sută dintre băieți au preferat fotbalul; 13,7 la sută înotul; 10,7 la sută baschetul; 5,2 la sută voleiul; 5,1 la sută atletismul și 4,4 la sută șahul. Fetele au optat pentru baschet (26%), înot (12%), patinaj artistic (11,5%), gimnastică (10,8%), volei (10,5%).

„VETERANIADELE"

Așa se numesc competițiile sportive rezervate celor care au depășit vîrsta de 40 de ani. Ele se bucură de o mare popularitate, mai ales în rîndul foștilor atleți din S.U.A. La ultima competiție de acest gen a participat cu mult succes și fostul recordman la aruncarea discului, *Fortune Gordien.*

Actrița iugoslavă Ljerka Drajenovici este prima femeie crainic-reporter de fotbal. Simpatica actriță (imaginea de mai sus este concludentă) a fost „lansată" de un post de radio din Belgrad pentru a transmite partida de fotbal dintre O.F.K. și Partizan. Ascultătorilor le-a plăcut atît de mult transmisia încît o solicită, acum, mereu, pe Ljerka...

GHEAȚA E MAI SIGURĂ...

Ove Dahlberg, cunoscutul arbitru suedez de hochei, astăzi în vîrstă de 39 de ani, renunță la prima dragoste. După încheierea C.M. de hochei din Elveția, el va schimba patinele cu bocancii de fotbal. Dahlberg — cu licența F.I.F.A. în buzunar — este convins că pe gazon va avea mai puțin de lucru decît pe gheața patinoarului, unde jocul se încinge deseori la maximum.

GAZONUL ARTIFICIAL — DOAR UN PROIECT?

Gazonul din material sintetic rămîne un deziderat al viitorului. **Helmuth Tietz,** colaborator al Institutului de Cultură Fizică din Köln a făcut cunoscut că **o producție în masă a gazonului artificial este deocamdată imposibilă datorită costului prea ridicat și faptului că nu au fost rezolvate toate problemele tehnice privind producția sa.** Gazonul artificial mai are un neajuns. Este mult mai dur și mai puțin elastic, ceea ce poate duce la traumatisme. Oamenii de știință cred însă că aceste neajunsuri vor fi îndepărtate. Aceiași specialiști afirmă că **terenul stadionului olimpic din München va fi acoperit cu gazon artificial ca și cel al clubului Hamburger S. V.**

RECORDUL PORTARILOR

GEORGE REIS (31 de ani), portarul echipei braziliene **RIO BRANCO, NU A PRIMIT NICI UN GOL TIMP DE 1530 DE MINUTE ÎN CARE A JUCAT 17 PARTIDE.** Fostul record aparținea lui **Raul de la Cruzeiro Belo Horizonte** (echipa lui Tostao) cu 1170 de minute. **RECORDUL EUROPEAN ESTE DEȚINUT DE SCOȚIANUL BOBBY CLARK CU 1093 DE MINUTE.**

Iată-l pe faimosul Waldi — mascota (publicitară) a viitoarelor Jocuri Olimpice de la München — și replica lui în pluș. Un cățel „sportiv" care aspiră la gloria unui Rin-Tin-Tin sau Laika

RANDY MATSON — FOARTE SINCER!

Acuzat de un ziar californian de a fi primit din partea unui post de televiziune în culori un premiu de 400 de dolari, care a recompensat pe cel mai bun atlet al concursului desfășurat la Los Angeles, fapt care încalcă regulile amatorismului, **Randy Matson,** recordmanul mondial la aruncarea greutății, a răspuns foarte sincer: **„Dacă vor fi suspendați toți atleții care au procedat ca mine ar însemna ca S.U.A. să fie reprezentate la J.O. numai de liceeni..."**

ultimele știri-ultimele rezultate

DEBUT BUN AL LUI ILIE NĂSTASE ÎN TURNEUL „VANDERBILT"

Turneul internațional de tenis dotat cu „Cupa Vanderbilt", la care participă și jucătorii români **Ilie Năstase** și **Ion Țiriac,** a început la Hawthorne (S.U.A.), urmînd ca la sfîrșitul săptămînii să continue la New York. Năstase a debutat cu o victorie în fața englezului Peter Curtis: 6—2, 6—3. În primul tur, s-au înregistrat două rezultate surprinzătoare: americanul Jim Osborne l-a eliminat cu 6—4, 6—4, pe J. Fillol (Chile), cîștigătorul recentului turneu de la Washington, iar „necunoscutul" pakistanez Harun Rahim a dispus cu 3—6, 6—3, 7—5 de reputatul jucător cehoslovac Jan Kodes. În rest, rezultate normale: Richey — Battrick 6—4, 6—2; Koch — Russel 6—2, 6—4; Franulovici — Dillen 4—6, 6—4, 6—0.

Un alt turneu de tenis (rezervat profesioniștilor) se dispută la Philadelphia. Cîteva rezultate: Ashe — Pasarell 6—4, 6—2; Laver — Ruffels 6—0, 6—4; Roche — Dent 7—6, 6—3; Alexander — Riesen 6—4, 7—6.

HOCHEIȘTII DE LA I.P.G.G. — DIN NOU ÎNVINȘI

În continuarea turneului întreprins în Bulgaria, echipa de hochei pe gheață I.P.G.G. București a susținut un nou joc la Sofia, în compania selecționatei țării gazdă. Hocheiștii bulgari au obținut victoria cu 8—3.

PERFORMANȚE ÎNALTE ALE ATLEȚILOR SOVIETICI

În ziua a doua a concursului atletic de la Moscova, Valentina Tihomirova a egalat cea mai bună performanță mondială pe teren acoperit în proba de 100 mg, cu timpul de 13,9. Cursa feminină de 1 000 m a fost cîștigată de Ludmila Braghina în 2:48,4, Nadejda Cijova s-a clasat pe primul loc în proba de greutate, cu o aruncare de 18,22 m. Proba masculină de 400 m s-a încheiat cu victoria lui Boris Savciuk, cronometrat în 48,7.

STEAUA — UNIREA TRICOLOR BRĂILA 3—1, ÎN CAMPIONATUL DE VOLEI

BRĂILA (prin telefon, de la corespondentul nostru N. COSTIN). După 2 ore și 10 minute de întrecere interesantă și echilibrată, campionii au învins nu fără a lăsa însă un set: 3—1 (15—10, 5—15, 15—11, 15—11).

Redacția și administrația: str. Vasile Conta nr. 16; telefoane: centrala 11.10.05, secția corespondenți 11.51.09, interurban 72 și 280; telex: sportrom buc. 180, Tiparul „I. P. Informația", București 40368

PROLETARI DIN TOATE ȚĂRILE, UNIȚI-VĂ !

sportul

ZIAR AL CONSILIULUI NAȚIONAL PENTRU EDUCAȚIE FIZICĂ ȘI SPORT

ANUL XXVI — Nr. 1170 (6604) 4 PAGINI 30 BANI Vineri 12 februarie 1971

ÎNCHEIEREA LUCRĂRILOR PLENAREI COMITETULUI CENTRAL AL PARTIDULUI COMUNIST ROMÂN

Plenara Comitetului Central al Partidului Comunist Român și-a continuat lucrările în ziua de 11 februarie a.c.

Plenara a analizat rezultatele îndeplinirii planului de dezvoltare economico-socială a Republicii Socialiste România în perioada 1966—1970. Comitetul Central constată cu satisfacție că planul cincinal a fost realizat cu succes, poporul român obținînd în această perioadă realizări remarcabile în toate domeniile activității economice și social-culturale. Plenara dă o înaltă apreciere muncii creatoare, pline de abnegație și devotament desfășurate în acești ani de muncitori, țărani și intelectuali, de toți oamenii muncii, fără deosebire de naționalitate, pentru realizarea și depășirea planului de stat, pentru înflorirea patriei, pentru progresul societății noastre socialiste, și le adresează cele mai calde felicitări.

Succesele dobîndite în această perioadă pun baze trainice activității poporului nostru pentru înfăptuirea programului de dezvoltare multilaterală a societății socialiste elaborat de Congresul al X-lea al Partidului Comunist Român. Comitetul Central cheamă clasa muncitoare, țărănimea, intelectualitatea, activul de partid și de stat, pe toți oamenii muncii să-și închine întreaga energie și capacitate creatoare realizării acestui măreț program, dezvoltării necontenite a industriei, agriculturii, comerțului, științei și culturii, ridicării pe o treaptă calitativ superioară a întregii activități economice și sociale, asigurînd astfel îmbunătățirea continuă a condițiilor de viață materială și spirituală a poporului, mersul înainte pe drumul civilizației socialiste a patriei noastre

Plenara a aprobat Comunicatul cu privire la îndeplinirea planului de dezvoltare economico-socială a Republicii Socialiste România în perioada 1966—1970, comunicat care se dă publicității.

Plenara a dezbătut raportul Consiliului Central al Uniunii Generale a Sindicatelor cu privire la activitatea desfășurată de sindicate și sarcinile ce le revin acestora în etapa actuală a construcției socialiste. Subliniind rezultatele pozitive obținute de organele și organizațiile sindicale, plenara a relevat totodată neajunsurile și deficiențele din activitatea acestora. Au fost făcute recomandări pentru perfecționarea în continuare a activității sindicatelor în sensul: dezvoltării democrației muncitorești, al asigurării participării clasei muncitoare, a tuturor salariaților la conducerea întreprin-

(Continuare în pag. a 4-a)

„U" CLUJ — SEL. TIRANA 1-1 (0-1)

În cel de al doilea joc susținut în Albania, echipa **„U" Cluj a întîlnit selecționata orașului Tirana.**

Meciul, desfășurat în fața a 30 000 de spectatori, s-a încheiat cu un rezultat de egalitate : 1—1 (0—1). Punctul cu care studenții au obținut egalarea a fost înscris de Munteanu II în min. 87.

„U" Cluj va susține următorul joc vineri la Durres.

De la trimisul nostru special în Brazilia

SÎMBĂTĂ LA RIO: RAPID — VASCO DA GAMA

- **Astă noapte Rapidiștii au suportat asaltul lui F.C. Gremio**
- **Spicuiri din presa braziliană**
- **Noul program al echipei feroviare**

PORTO ALEGRE, 11 (prin telefon). După evoluția bună și egalul realizat în compania lui F.C. Internacional, fotbaliștii de la Rapid sînt priviți acum cu mult interes de către amatorii de fotbal de aici. De altfel, ziarele din Porto Alegre au publicat a doua zi după meci cronici și comentarii favorabile la adresa comportării Rapidului. Dar, despre aceasta vom reveni în încheierea corespondenței noastre.

Acum *(n.r. — convorbirea a avut loc joi la prînz)*, atenția fotbaliștilor români, a întregii delegații, se îndreaptă spre partida cu F.C. Gremio, la ora actuală una dintre cele mai în formă echipe din Brazilia.

După cum se știe, jocul se va desfășura joi, ora 19 (n.n. — 24, ora Bucureștiului), în deschiderea cuplajului pe care-l va găzdui stadionul Beira-Rio, „Bijuteria cu 100 000 de locuri" — cum e denumit aici stadionul cu cel mai bun gazon din întreaga Brazilie. Programul serii este următorul : ora 19 : Gremio-Rapid ; ora 21 : Internacional-T.S.K.A. Sofia

Rapidiștii își pun mari speranțe în această partidă, mai ales că în centrul liniei de atac va debuta în turneul brazilian internaționalul Neagu. Dar, iată formația probabilă ce va da replica lui Gremio : Răducanu — Pop, Lupescu, Niță, Codrea, Dinu, Dumitru, Năsturescu, Marin Stelian, Neagu, Codreanu

Desigur, pe cititorii ziarului nostru îi interesează și programul care îl vor avea în continuare fotbaliștii români. Sîmbătă seara, Rapid va evolua la Rio de Janeiro, unde va juca o partidă extrem de dificilă în compania cunoscutei echipe Vasco da Gama. Apoi, săptămîna viitoare, marți și joi (sau vineri), giuleștenii vor susține ultimele două jocuri, la

Marius POPESCU

(Continuare în pag. a 3-a)

Sîrbu (Sp. studențesc) a rămas în urmă după greșita interceptare a balonului, iar Neagu (Univ. Craiova) profită de ocazia neașteptată și plonjonul lui Ion Vasile — ieșit din poartă — va fi inutil, nemaiputînd împiedica deschiderea scorului. (Fază din meciul Universitatea Craiova — Sportul studențesc, disputat ieri în Giulești ; **citiți amănunte în pagina a 3-a).**

Foto : Theo MACARSCHI

DINAMO BUCUREȘTI A TERMINAT LA EGALITATE CU F.C. CORITIBA: 1—1 (0—1)

Autorul golului dinamovist — Dumitrache

RIO DE JANEIRO 11 (Agerpres). — Echipa de fotbal Dinamo București a susținut cel de-al 7-lea meci al turneului său sud-american, jucînd cu formația braziliană F. C. Coritiba.

Partida s-a încheiat la egalitate : 1—1, după ce gazdele au condus cu 1—0 la pauză prin golul marcat de Marcos, în minutul 21. **Dinamoviștii bucureșteni au dominat în partea a doua a meciului, reușind să egaleze în minutul 86, în urma golului marcat de Dumitrache.** Din cele 7 meciuri susținute pînă acum, Dinamo a cîștigat 4, a pierdut 2, iar unul l-a terminat la egalitate.

Campionatele republicane ale atleților seniori

8 ALERGĂTORI, TOȚI CU 6,8 s, ASPIRĂ LA TITLUL DE CAMPION PE 60 m

Sala din parcul „23 August" va fi gazda campionatelor republicane ale atleților seniori. La întrecerile de sîmbătă și duminică vor lua parte, cu unele excepții, impuse de accidente, cei mai buni atleți ai țării. Clou-ul competiției va fi indiscutabil cursa sprinterilor pe 60 m la startul căreia vor fi prezenți toți recordmanii probei. Și nu sînt puțini !... În fapt, această probă va prilejui o dispută aprigă între reprezentanții a 3 centre : **București** (Zamfirescu, Munteanu, Mitrofan), **Timișoara** (Szabo, Tobias, Vosminschi) și **Cluj** (Sărucan, Darvas) toți cu 6,8 secunde în acest sezon.

Dat fiind acest evident echilibru de forțe și ținînd seama de scurtimea cursei, ar fi de dorit, pentru exactitate, ca F.R.A. să utilizeze la campionatele republicane aparatul Telesid de înregistrarea sosirilor.

Întrecerile campionatelor încep sîmbătă la ora 16,00 și continuă duminică de la 9,30.

- **Ieri, la „23 August", în cadrul unui concurs de juniori organizat de asociația Viitorul, brăileanul Victor Grigore a aruncat greutatea (6 kg) la 14,18 m, iar bucureșteanca Beatrice Lovin a parcurs 60 mg în 9,5 s. Ambele sînt noi recorduri republicane de juniori II.**

În fotografie, Sandu Mitrofan, *unul dintre favoriții cursei de 60 m*

TURNEUL FEMININ DE BASCHET DE LA BRAȘOV

BRAȘOV 11 (prin telefon). În sala Tractorul din localitate au început întrecerile unui interesant turneu de baschet feminin dotat cu „Cupa Voința", la care participă Septemvri Bankia Sofia, Spartacus Budapesta, Voința București și Voința Brașov.

În prima partidă a turneului, baschetbalistele de la Septemvri au învins la mare luptă pe Spartacus Budapesta cu 42—39 (21—22). Conduse la pauză, jucătoarele din Sofia s-au dovedit mai calme în final, cîștigînd pe merit. Cele mai bune de pe teren: Makoveeva 10, Jankova 10 de la învingătoare, respectiv Kiss 14 de la învinse.

Meciul vedetă a opus cele două formații românești. Voința Brașov, net superioară, a întrecut pe Voința București cu 50—35 (31—11).

Turneul continuă vineri cu meciurile Voința Brașov—Spartacus și Voința București—Septemvri.

V. SECAREANU coresp.

42 DE ȚĂRI ÎNSCRISE (pînă acum) LA MONDIALELE DE TENIS DE MASĂ

Cea de-a 31-a ediție a campionatelor mondiale de tenis de masă care va avea loc la Nagoya (Japonia), între 28 martie și 7 aprilie, trezește un mare interes pretutindeni. Pînă acum organizatorii au primit înscrierea a 42 de țări, reprezentînd cinci continente : **Europa, Asia, America, Australia** și **Africa.**

STUDENT ȘI SPORTIV LA I.E.F.S. — O CONDIȚIE ATRĂGĂTOARE

Recent la clubul sportiv I.E.F.S. au avut loc lucrările conferinței clubului, la care a fost analizată munca desfășurată în anul precedent. Totodată s-au fixat jaloanele activității de viitor și au fost alese noile organe de conducere. Ca președinte de onoare a fost reales prof. univ. dr. LEON TEODORESCU, rectorul I.E.F.S., iar ca președinte prof. univ. dr. MIHAI EPURAN, prorector al I.E.F.S. La lucrările plenarei au participat reprezentantul Ministerului Învățămîntului — consilier ALEXANDRU FORTU, președintele C.M.E.F.S. București — TUDOR VASILE, cadre din conducerea institutului, studenți, antrenori, profesori.

Printre cluburile sportive de mare performanță din Capitală se numără, de mai mulți ani, și clubul I.E.F.S. Aparent, ca organizare, muncă, rezultate, acest club este aidoma celorlalte : o instituție sportivă care prin muncă onestă, conștiincioasă, crește talentele sportive, pregătindu-le pentru performanțe și mari recorduri. Și totuși, clubul sportiv I.E.F.S., prezintă o notă deosebită, particulară, în ansamblul vieții noastre sportive.

La noi, studentul în educație fizică se îndreaptă spre Institutul ales în urma unei chemări interioare, dar devine student după ce învinge barierele concursului de admitere, rigorile și aglomerația acestuia. Student fiind, tînărul sportiv are un contact permanent, nemijlocit cu învățătura, care devine condiție sine qua non a existenței sale. În plus, obligațiile teoretice sînt completate „armonic" cu o multitudine de cerințe practice, variate și de intensități diferite, conform planului de învățămînt.

Dincolo de acestea, începe antrenamentul pentru sportul de performanță practicat, trudă zilnică pentru fiecare punct înscris, pentru fiecare centimetru sau zecime de secundă. Severitatea regimului de viață, nevoia permanentă de îmbunătățire, certitudinea că se poate face mai mult caracterizează pe sportivul student de la I.E.F.S. Munca modestă se însoțește cu onestitatea, iar rezultatele bune sau foarte bune nu au popularizarea de

Ștefan DIMA
Teodor ROIBU

(Continuare în pag. a 3-a)

TURNEUL INTERNAȚIONAL UNIVERSITAR DE TENIS DE MASĂ

SPORTIVII SOVIETICI ÎNVINGĂTORI ÎN TOATE PROBELE

Aceeași atmosferă entuziastă care a caracterizat acum o săptămînă ziua inaugurală a acestui adevărat festival al tenisului de masă universitar, care a domnit apoi pe parcursul tuturor celor șase zile ale întrecerilor, a cunoscut și ieri reuniunea finală din sala Floreasca. Cei mai buni dintre reprezentanții celor 14 țări și-au disputat partidele decisive pentru desemnarea cîștigătorilor probelor individuale. Competiția s-a încheiat cu victoria pe toată linia a sportivilor sovietici.

Multipla campioană europeană, **Zoia Rudnova** (U.R.S.S.) și colegul ei **Stanislav Gomoskov** au deținut capul de afiș pe tabelul premianților. Ei au ieșit învingători în toate probele la care au luat startul, demonstrînd din nou înalta lor clasă.

O adevărată revelație a constituit însă și evoluția sovieticei **Bella Anisimova,** calificată în trei finale. Cu un joc complet, simțitor îmbunătățit față de precedentele sale apariții și extrem de ambițioasă, Anisimova a lăsat o excelentă impresie publicului.

Și cehoslovacul **Iaroslav Kunz** s-a arătat ca un jucător dotat și valoros, marcînd doar unele căderi în final.

În ultima zi, dar numai dimineața, s-au aflat în jurul dreptunghiurilor verzi și reprezentanții sportivi ai studenților români. Ei au concurat la cea din urmă probă programată, cea de dublu mixt. Trei perechi românești au pătruns în sferturile de finală, dar s-au oprit aici, superioritatea adversarilor fiind evidentă. Astfel, sportivii noștri au trebuit să se mulțumească cu un singur loc onorabil (III) la individuale, obținut încă de miercuri, prin cuplul Eleonora Mihalca — Carmen Crișan, la dublu fete.

Iar acum, cîteva amănunte despre finale.

Simplu bărbați : Gomoskov — Kunz (Cehoslovacia) 3—2 (17, —5, 17, —12, 20). Meci de mare spectacol, cu contraatacuri permanente, cu dese încheieri decisive. În primele patru seturi, cei doi competitori s-au arătat egali. În cel de al cincilea, spre sfîrșit se părea că jucătorul cehoslovac va scăpa în cîștigător : 17—15. Dar Gomoskov are o revenire puternică, recuperează și chiar se detașează : 20—18. Iată însă că nici Kunz nu consideră partida pierdută și prin două atacuri restabilește egalitatea : 20—20. Mai calm și hotărît, sportivul sovietic reușește să se impună.

Simplu femei : Zoia Rudnova — Bella Anisimova 3—1 (—12, 19, 21, 15). Am avut impresia

C. COMARNISCHI

(Continuare în pag. a 4-a)

HILLARY AVEA DREPTATE...

Într-un articol publicat în „Abbottempo", Sir Edmund Hillary — cuceritorul Everestului — făcea o declarație surprinzătoare : „performanțele extraordinare, de mare rezistență, se realizează mult mai rar de către bărbați și femei deosebit de bine dezvoltați, ci, în majoritate, de către oameni cu capacități fizice medii, CARE SÎNT ÎNSĂ MÎNAȚI DE O INTENSĂ FORȚĂ INTERIOARĂ, DE VOINȚĂ EXEMPLARĂ". Își susținea această afirmație cu puternice argumente. Reținem unul : o femeie de statură mică, mai în vîrstă, îi transportase de la Katniandu la Khumjung o povară peste stînci și crevase. La sfîrșitul etapei de 17 zile cîntărise atît femeia, cît și povara. Femeia avea greutatea de 25 kg, iar bagajul pe care-l purtase 26. Ea nu sosise niciodată printre ultimii la sfîrșitul fiecărei etape de marș.

Așadar, cel mai important lucru este mobilizarea energiei interioare, capabilă să transforme trupul într-un instrument adecvat spiritului. Gîndurile m-au dus la Sylvain Saudan, schiorul care nu a avut niciodată performantele lui Killy, dar care s-a încumetat să coboare pe schiuri Eiger-ul și Culoarul Spencer — un „patinoar vertical" de 55 grade — între doi pereți stîncoși de talia Caraimanului, precum și la Valeri Brumel, care după 32 de operații la un picior obordează sezonul preolimpic cu o săritură recentă de 2,16 m, manifestîndu-și hotărîrea de a figura printre olimpicii de la München.

De cîte ori sportivi excelent dotați din punct de vedere fizic și tehnic capotează pe linia de sosire, nu pentru că nu ar mai fi avut resurse, ci fiindcă nu reușesc să se învingă în primul rînd pe ei înșiși ?

Am urmărit recent o grupă de sportivi, antrenîndu-se la Sinaia. Făceau de toate. Nu le lipseau nici pantofii cu cuie. Nu i-am văzut, însă, niciodată urcînd pe jos pînă la Vîrful cu Dor.

Desigur, dorim ca sportivii noștri să fie puternici, sprinteni, îndemînatici, cît mai tehnici. Uneori scăpăm din vedere esențialul : capacitatea lor psihică. Cum să le formăm un spirit curajos, și neclintit, pînă la ce cotă se ridică dorința lor de a învinge, cum să le călim caracterul, cum să-i facem să-și păstreze liniștea și să se stăpînească în clipe grele, devenind mai rezistenți ? Iată întrebări pe care ar trebui să le punem înaintea multor altora.

În anul în care handbalistele noastre deveneau campioane mondiale, antrenorul lor le obliga să urce în ritm susținut, prin zăpadă adîncă, panta de slalom din Poiana. Nu o dată, de două ori. De zeci de ori ! Corneanu, Popa fac același lucru în fiecare an cu luptătorii și canotorii lor. Numai pentru rezistența fizică ? Cîtuși de puțin. Mai curînd pentru a-i pune față în față cu ei înșiși în clipe mai puțin plăcute.

Hillary avea dreptate : „dacă mersul este îngreuiat și aerul se rarefiază, cînd rezervele de forță sînt epuizate și vîrful este încă departe, atunci nu-i ajută omului nici forța, nici îndemînarea, ci numai și numai voința de fier îndreptată spre realizarea țelului care nu dă astîmpăr trupului epuizat".

Oare în arena sportivă lucrurile nu-s aidoma ?

Ion MATEI

- **3.000 de participanți la taberele alpine**
- **600 de schiori la Predeal**
- **„Cupa U.A.S.R.", pe Clăbucet, în zilele de 21, 22 și 23 februarie**

Între 15 și 24 februarie studenții se află din nou în vacanță. Este „runda" a doua a vacanței, prima consumîndu-se la sfîrșitul lunii decembrie a anului trecut. Acest moment de destindere este binevenit, acum după o intensă sesiune de examene. Ce va însemna însă această nouă rundă a vacanței universitare ?

Ca de obicei, o perioadă de relaxare activă, în cadrul căreia secția sport-turism a U.A.S.R., în colaborare cu Ministerul Învățămîntului și C.C. al U.T.C., inițiază o suită de acțiuni destinate să facă cît mai interesante, mai atractive, momentele vacanței. Aflîndu-ne în plin sezon de iarnă, evident că ponderea activităților va viza sporturile caracteristice acestei perioade. În acest sens se preconizează organizarea unor tabere alpine care vor cuprinde peste 3 000 de studenți și studente din toate centrele universitare ale țării. În total vor funcționa un număr de 27 de tabere, amplasate în cele mai pitorești zone geografice ale țării, pe Valea Prahovei (Sinaia, Predeal, Bușteni, Pîrîul rece etc.) nordul Moldovei (cabanele Rarău, Deia, stațiunea Vatra Dornei), în munții Apuseni (Stîna de vale), în Semenic și Cibin (Păltiniș), la Borșa și Izvoarele. Vrem să subliniem faptul că în toate aceste puncte de popas ale studenților, pregătirile sînt încheiate, gazdele așteptîndu-și începînd de duminică seara oaspeții dragi.

În aceste tabere accentul se va pune pe inițierea în tainele schiului. Organizatorii speră ca cel puțin 4 ore pe zi participanții la taberele alpine să și le petreacă pe pîrtii.

De bună seamă, o parte din studenți cunosc secretele schiului. Pentru aceștia dirigui-

Tiberiu STAMA
Paul IOVAN

(Continuare în pag. a 2-a)

— SCHI —

ETAPELE JUDEȚENE ÎN PLINĂ DESFĂȘURARE

HUNEDOARA

Pîrtiile din masivul Straja au găzduit de curînd etapa județeană a campionatului republican de schi rezervată juniorilor I și II. Au participat concurenți de la Școala sportivă Petroșani, asociația sportivă Minerul Lupeni și Paringul Petroșani.

Dovedind o netă superioritate, schiorii de la Școala sportivă Petroșani au cîștigat toate titlurile de campioni județeni pe 1971. Iată cîștigătorii probelor : SLALOM URIAȘ, **Junioare mici** : Vergilia Coman ; **junioare mari** : Gabriela Leib ; **juniori II** : Vasile Coman ; **juniori I** : Aurel Costinaș. SLALOM SPECIAL, **junioare II** : Gabriela Leib ; **junioare I** : Dagmar Müller ; juniori II : Zoltan Toth ; **juniori I** : Aurel Costinaș ; COBORÎRE, **junioare II** : Gabriela Leib ; **junioare I** : Angela Manole ; **juniori II** : Vasile Coman ; **juniori I** : Zoltan Toth ; FOND 3 KM, **junioare II** : Maria Sandu ; **5 km junioare I** : Florica Medrea ; **5 km juniori II** : Valer Mircea ; **10 km juniori I** : Mircea Valer.

Stafetele 3X5 km fete și 3X5 km la băieți au revenit, de asemenea, sportivilor de la Școala sportivă Petroșani.

S. BALOI-coresp.

MUREȘ

Timp de trei zile la Stînceni (județul Mureș), pe pîrtia Ciobotani, și la Toplița (jud. Harghita) s-au desfășurat întrecerile etapei județene a campionatului republican de schi la probele alpine și fond pentru seniori și juniori. Au participat 41 concurenți din Tg. Mureș (A.S. Comerțul, A.S. Sănătatea, C.S.U. Medicina, Liceul Bolyai) și Reghin (A.S. Sănătatea și A.S. Liceul).

Organizarea concursului a fost excelentă, condițiile de zăpadă bune, reușindu-se, în sfîrșit, să se organizeze și pe teritoriul județului nostru un concurs de schi de amploare. O bună comportare au avut-o schiorii de la Comerțul Tg. Mureș (antrenor : Alexandru Rech), care au dominat întrecerile, cei de la Liceul și Sănătatea Reghin, Liceul Bolyai Tg. Mureș. Iată campionii : COBORÎRE, **seniori** : Barna Islai (Comerțul Tg. Mureș) ; **juniori I** : Zoltan Varga (Comerțul) ; **juniori II** : Andrei Balasz (Comerțul) ; SLALOM URIAȘ, **seniori** : Zsombor Mathe (Lic. Bolyai Tg. Mureș) ; **juniori I** : Zoltan Varga (Comerțul) ; **juniori II** : Mircea Buchlea (Lic. Bolyai Tg. Mureș) ; SLALOM SPECIAL, **seniori** : Ladislau Vojt (Medicina Tg. Mureș) ; **juniori I** : Zoltan Varga (Comerțul) ; **juniori II** : Mircea Buchlea (Lic. Bolyai Tg. Mureș) ; FOND, **seniori** : Arcadiu Györfi (Sănătatea Tg. Mureș) ; **juniori I** : Florea Radu (Lic. Reghin) ; **juniori II** : Cornel Vișinescu (Lic. Reghin) ; **junioare I** : Elena Nedințu (Liceul Reghin) ; **junioare II** : Elena Man (Lic. Reghin) ; STAFETA 3 x 5 km seniori : Combinata Comerțul-Sănătatea Tg. Mureș (Radu, Szabo, Györfi) ; **seniori I** : Liceul Reghin (Man, Vișinescu, Sabău).

Ion PĂUȘ
corespondent

SIBIU

Faza județeană a campionatului național școlar (probe alpine și fond) s-a disputat pe pîrtiile de la Păltiniș, beneficiind de zăpadă bună și timp frumos. La start au fost prezenți 90 de concurenți elevi din Cisnădie, Biertan, Sălișteș, Jina, Mediaș și Sibiu care și-au disputat titlurile de campioni județeni ai școlilor generale și ai liceelor și școlilor profesionale. Iată cîștigătorii : ȘCOLI GENERALE, **slalom fete** : Inge Filipi (Șc. gen 3 Sibiu) ; **băieți** : Martin Ferenczi (Șc. gen. 16 Sibiu) ; **fond fete (1,5 km)** : Wanda Piator (Șc. gen. 9 Sibiu), **băieți (3 km)** : Peter Mathes (Șc. gen. 15 Sibiu).

LICEE ȘI ȘCOLI PROFESIONALE, **slalom fete** : Anelise Fabritius (Lic. Gh. Lazăr Sibiu) ; **băieți** : Werner Klemer (Lic. 2 Sibiu) ; **fond fete (3 km)** : Anemarie Munteanu (Șc. gen. 21 Sibiu) ; **băieți (5 km)** : Mircea Damian (Centru coop. Sibiu).

Duminică, tot pe pîrtiile din Păltiniș se dispută faza județeană a campionatului republican (probe alpine și fond) pentru copii, juniori și seniori.

Ilie IONESCU
coresp. principal

CLUJ

Prevăzătoare, comisia județeană de schi Cluj a organizat campionatul județean de schi, profitînd de ultima pată de zăpadă pentru concurs de pe pîrtia Băișoara. Zăpada umedă nu a împiedicat ordonarea reală a valorilor schiorilor în clasamentul pe probe și categorii de vîrstă. Și de data aceasta s-au impus schiorii de la „U" și Voința Cluj, două cluburi puternice, cu veche tradiție în această disciplină. Felicitări merită și schiorii de la centrul de schi Băișoara, care au avut o comportare bună. Numai lipsa experienței concursurilor „tari" a făcut ca participarea lor să nu se soldeze și cu cîteva titluri de campioni județeni. A fost și o surpriză neplăcută : nici un fondist clujean. S-au prezentat doar cîte doi la juniori mari de la asociațiile Sticla și Voința din Turda. Iată campionii : SLALOM URIAȘ, **seniori** : Kacso Laszlo (Voința Cluj) ; **senioare** : Georgeta Băncilă („U" Cluj) ; **juniori mari** : Arpad Kacso (Voința Cluj) ; **juniori mici** : Csaba Portic (Voința Cluj) ; **junioare mici** : Doina Mureșan (Centrul Cluj) ; SLALOM SPECIAL, **seniori** : Alexandru Dan („U" Cluj) ; **senioare** : Georgeta Băncilă („U" Cluj) ; **juniori mari** : Wolfgang Schmidt („U" Cluj) ; **junioare mici** : Zsuzsanna Fazakas (Voința Cluj) ; **juniori mici** : Cszaba Portik (Voința Cluj) ; COBORÎRE, **seniori** : Laszlo Kacso (Voința Cluj) ; **senioare** : Georgeta Băncilă („U" Cluj) ; **juniori mari** : Arpad Kacso (Voința Cluj) ; **junioare mici** : Doina Mureșan (Centrul Cluj) ; **juniori mici** : Csaba Portik (Voința Cluj). FOND : **juniori mari** : Alexandru Gagiu (Sticla Turda) ; **junioare mari** : Rodica Licsko (Voința Turda).

Dumitru SOLOMEI
corespondent

ACTIVITATEA COMPETIȚIONALĂ SE INTENSIFICĂ

● Concurs internațional în Bucegi ● Concursuri de sărituri la Poiana Brașov

Cîțiva centimetri de zăpadă nouă, la care zilele acestea se pot adăuga alții, au constituit un stimulent deosebit pentru intensificarea activității competiționale a schiorilor. Ca urmare, sîmbătă și duminică, pe lîngă fazele județene ale campionatelor care vor continua să anime mai toate pîrtiile din țară, se vor organiza și cîteva competiții ale schiorilor fruntași.

Cea mai importantă întrecere va fi găzduită tot de pîrtiile din Bucegi unde, sîmbătă și duminică, se va disputa „CUPA 16 FEBRUARIE", concurs organizat de comisia sport și turism U.G.S.R., în colaborare cu comisia județeană de schi Prahova. Programul va cuprinde **un slalom special și probe individuale de fond (simbătă), un slalom uriaș și probe de ștafetă (duminică).** La întrecere vor lua parte alături de cele două selecționate ale U.G.S.R. și echipele cluburilor fruntașe din Brașov, Sinaia, București și **o echipă de schiori din Italia.**

Tot în Bucegi, **la Piatra Arsă**, se va disputa duminică **„Cupa Dinamo"**, competiție în care vor fi angrenați biatliniștii fruntași (seniori și tineret).

O bogată activitate competițională va anima pîrtiile din Poiana Brașov. La loc de frunte se situează **primele două întreceri din acest sezon ale săritorilor (simbătă ora 15 și duminică ora 12) în cadrul „CUPEI POIANA".** Duminică dimineața (ora 10), tot la Poiana Brașov vor avea loc și două întreceri populare la startul cărora pot să se prezinte toți amatorii de schi : „CUPA 16 FEBRUARIE — FULGUL DE ZĂPADĂ" și CONCURSUL COPIILOR. Pentru insignele „Fulgul de zăpadă" sînt prevăzute o probă de coborîre și una de fond (3 km pentru băieți și 1,5 km pentru fete), iar pentru copii o probă de slalom.

Vîrful cu Dor a fost în iarna aceasta — de nevoie — locul preferat al schiorilor. Iată-i pe cei mai mici la startul unui slalom... uriaș

BULETINUL ZĂPEZII

Institutul meteorologic ne-a comunicat ieri următoarele date privind grosimea stratului de zăpadă în principalele locuri care interesează pe schiori : Predeal 12 cm, Brașov 7 cm, Păltiniș — Sibiu 12 cm, Sinaia (Cota 1 500) 30 cm, Fundata 20 cm, Semenic 51 cm, Cuntu 45 cm, Rarău 46 cm, Vlădeasa 5 cm, Băișoara 14 cm, Vatra Dornei 4 cm.

Pentru următoarele zile se anunță vreme frumoasă cu temperatura în creștere.

— ATLETISM —

APROPO DE SALA DE LA „23 AUGUST" !

La ora actuală, în Capitală, sala din parcul „23 August" este singura rezervată activității atletice. Zi de zi, din zori și pînă seara tîrziu (cu o pauză de o oră și jumătate, la prînz) în această sală se antrenează sau participă la concursuri nenumărați atleți, de la nivelul începătorilor pînă la cel al lotului olimpic. Datorită măsurilor luate această bază sportivă se prezintă în general la un nivel corespunzător necesităților. Și totuși din cînd în cînd se constată că anumite lucruri nu sînt tocmai în regulă. Iată cîteva dintre acestea, pe care le aducem la cunoștință I.E.A.B.S., proprietara sălii :

● **După orele de pregătire a sportivilor pista trebuie refăcută cu atenție prin utilizarea zilnică a compresorului mecanic și nu numai prin nivelat și măturat, cum se procedează în mod obișnuit.**

● **Întrucît instalația de aer condiționat este folosită cînd și cînd, pentru aerisirea sălii se deschid mai multe geamuri, fapt care provoacă, în mod firesc, curent, frig și antrenează răceli, contracturi, întinderi musculare ale atleților.**

Este absolut necesar să intervină de urgență conducerea I.E.A.B.S. și să impună măsurile organizatorice absolut trebuincioase, cu atît mai mult cu cît pentru prestațiile efectuate se plătesc sume însemnate drept chirie.

18 RECORDMANI NAȚIONALI LA STARTUL CAMPIONATELOR DE SALĂ

În legătură cu întrecerile campionatelor republicane ale seniorilor un anume fapt se cere consemnat. Din cei 20 recordmani și corecordmani naționali 18 vor fi prezenți acum în concurs. Singurele absențe, Iolanda Balaș, care a abandonat activitatea competițională și Viorica Viscopoleanu, accidentată.

Iată acum lista la zi a recordurilor țării în probele de sală :

60 m	6,8	C-tin Rizon	1970
	6,8	Gh. Zamfirescu	1971
	6,8	Sandu Mitrofan	1971
	6,8	Alex. Munteanu	1971
	6,8	Tamas Szabo	1971
	6,8	Emil Tobias	1971
	6,8	M. Vosminschi	1971
	6,8	V. Sărucan	1971
	6,8	Ad. Darvaș	1971
60 mg	7,9	N. Perța	1970
Înălțime	2,17	Șerban Ioan	1970
Prăjină	5,01	Dinu Pîștalu	1969
Lungime	7,79	V. Sărucan	1970
Triplu	16,62	Carol Corbu	1970
Greut.	16,77	Adrian Gagea	1971
Senioare			
60 m	7,6	El. Monoranu	1970
	6.7	Val. Bufanu	1971
60 mg	8,4	Val. Bufanu	1970
Înălțime	1,86	Iolanda Balaș	1961
Lungime	6,56	V. Viscopoleanu	1970
Greut.	15,81	Ana Sălăgean	1968

Cîte din aceste recorduri vor fi corectate sîmbătă și duminică în întrecerile din sala de la „23 August" ?

DINU PÎȘTALU

CROSURI...

La Constanța a avut loc recent competiția de cros „CUPA LITORALULUI" aflată la a doua ediție. Au luat startul sportivi de la Lic. 4 Galați, Prahova Ploiești, Șc. Sp. Ploiești, Dobrogea Nouă, Farul și Șc. Sportivă Constanța, Metalul București și Rafinorul Ploiești. Competiția a avut loc pe un frumos traseu (iarbă și nisip) ales pe plaja Modern din localitate.

Iată acum numele cîștigătorilor celor 9 probe : juniori III — 2000 m **St. Vasiloglu (Dobrogea Nouă)**, juniori II — 3000 m **Al. Ivan (Metalul)**, juniori I — 4000 m **A. Dinescu (Șc. Sp. Constanța)**, seniori — 8000 m **Gh. Barbu (Farul)** ; junioare III — 1000 m **Lucreția Carp (Șc. Sp. C-ța)**, junioare II — 1200 m **Paula Ionescu (Metalul)**, junioare I — 1500 m **Paula Toader (Lic. 4 Galați)**, senioare — 2000 m **Rafira Fița (Lic. 4 Galați)**.

În ciuda timpului nefavorabil (frig și vînt puternic) întrecerile au cunoscut un frumos succes.

● Duminică va avea loc la Ploiești, în incinta hipodromului, un cros pentru juniori organizat de Liceul nr. 1 I. D. Caragiale. Și-au anunțat participarea alergători din Brașov, București și Ploiești.

● În Capitală este programat, de asemenea, un concurs de cros organizat de clubul Rapid și dotat cu „Cupa 16 Februarie".

— VOLEI —

După insuccesul Penicilinei în C. C. E.

CARENȚE TEHNICO-TACTICE CU CARACTER GENERAL

Fără îndoială, în partida Penicilina Iași-Dinamo Moscova era de așteptat ca formația lui Ghivi Ahvlediani să demonstreze înaltele ei capacități de joc și să confirme faima de care se bucură între echipele europene de club. Însă, avînd în vedere rezultatele obținute în ultima vreme de campioanele țării noastre, se spera, pe bună dreptate, ca ieșencele să aibă o comportare bună. Presupunerile s-au adeverit însă numai în parte : moscovitele au realizat un joc excepțional, în timp ce gazdele nu s-au regăsit pe întreg parcursul partidei.

Lajos Jozsef : „Dacă româncele ar fi țintit marginile terenului și nu și-ar fi concentrat tirul exclusiv pe mijloc, ele ar fi putut obține mai mult".

Care au fost cauzele acestei slabe comportări a Penicilinei ? După părerea noastră, româncele și-au irosit șansele, datorită, în primul rînd, primirilor defectuoase ale serviciului (e adevărat, puternic, dificil și plasat), fapt care a dus la pierderea multor puncte din serviciu, precum și la construirea greoaie a propriilor acțiuni de atac. De aceea, ofensiva ieșencelor, efectuată în general la distanță de fileu, a fost stăvilită de cele mai multe ori, fie de blocajul înalt și corect al dinamovistelor, fie de apărarea lor bine organizată în linia a doua. Pe de altă parte, randamentul celor două ridicătoare Viorica Bincheci și Ana Chirițescu, a fost minim. Chiar atunci cînd preluările erau izbutite, acestea serveau trăgătoarelor mingi greu de utilizat, ceea ce a diminuat mult din eficacitate.

Spuneam în avancronica meciului că singurul mijloc prin care ieșencele pot să se impună este jocul în viteză cu combinații la fileu. Ei bine, elevele lui N. Roibescu au abandonat din start această idee, angrenîndu-se într-un joc cuminte, „normal", care convenea dinamovistelor. În întregul meci, Penicilina a creat o singură fază purtînd caracteristicile jocului ce a consacrat-o pe plan național. Și atunci a surprins total nepregătită echipa sovietică. Păcat că nu s-a perseverat în utilizarea paselor scurte, mai ales cînd primirea serviciului se efectua corect. Referindu-ne la Dinamo Moscova, campioana cluburilor europene, trebuie să recunoaștem că ea este o formație aproape desăvîrșită, dispunînd de jucătoare robuste, puternice, care stăpînesc toate secretele voleiului și se încadrează cu exactitate în angrenajul echipei.

În concluzie, nu putem spune că echipa ieșeană nu a luptat tot timpul meciului. Dimpotrivă. Este poate singurul mare merit al ei. În-

Ghivi Ahvlediani : „În echipa română sînt jucătoare de mare perspectivă. Cu cît mai degrabă vor ajunge însă să joace într-o sală mai mare, cu atît mai repede vor progresa".

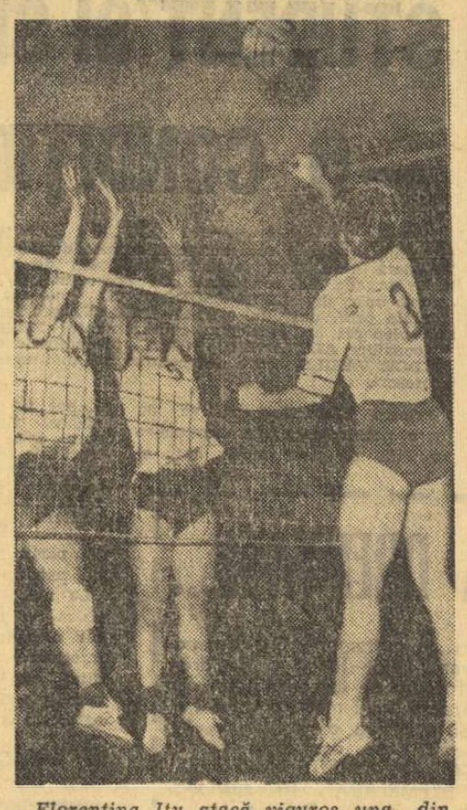

Florentina Itu atacă viguros una din puținele pase bune care i-au fost servite.
Foto : G. PAUL-Iași

● **Ambele echipe au părăsit ieri Iașul, îndreptîndu-se spre Moscova, unde susțin duminică partida retur.**

pioana cluburilor europene, trebuie să recunoaștem că ea este o formație aproape desăvîrșită, dispunînd de jucătoare robuste, puternice, care stăpînesc toate secretele voleiului și se încadrează cu

să, nu a știut — repetăm — să utilizeze arma a cărei eficacitate îi garantiase nenumărate succese. Remarcabilă a fost, în acest context, doar evoluția Florentinei Itu, care a dovedit că rămîne o jucătoare de înaltă clasă, indiferent de adversarul care-i stă în față. Sprijinită doar arareori de celelalte coechipiere (Căunei, Dobrescu, Nan), ea nu putea să lupte cu o echipă întreagă de talia lui Dinamo Moscova

Ce a scos în evidență acest insucces al campioanei țării ?

Nicu Roibescu : „Îmi dau seama abia acum că era hazardat să crezi și încă prematur să lupți de la egal la egal cu această mașină de jucat volei care este Dinamo Moscova".

Multe lucruri care trebuie să dea de gîndit tehnicienilor noștri : faptul că jucătoarele românce (unele chiar din lotul național) nu stăpînesc perfect procedeele tehnice, faptul că talia lor este deficitară, că nu pot să aplice schemele tactice cele mai adecvate, în funcție de adversar, imposibilitatea găsirii unor soluții corespunzătoare la diversele replici ale adversarilor etc.

Aurelian BREBEANU

FĂRĂ SENZAȚIE

Fetele de la Penicilina Iași au încercat să redediteze, pe planul voleiului feminin, senzația europeană a meciului de fotbal U.T.A. — Feijenoord. Și nu au reușit, Cînd a aflat de tragerea la sorți, celebrul antrenor gruzin Ahvlediani a întrebat (ca și colegul său austriac Happel despre Arad) : unde se găsește Iașul ? A aflat cu surprindere că este vorba de un oraș mare, apoi, la prima noastră întîlnire în Piața Unirii, ne-a iscodit dacă e de-a binelea adevărat că echipa asta provincială învinge pe Rapid, ba chiar și pe Dinamo București. Și cascada lui de mirări nu a încetat decît în sala Voința, mărunt cît o sală de gimnastică de liceu, în care s-a înghesuit tot Iașul sportiv, fără să mai socotim pe cei rămași fortuit pe-afară, obligați să se mulțumească a urmări la aparatele cu tranzistori comentariul radiofonic al crainicului local, Ilisei. Dacă ar fi fost după echipament — deopotrivă alb-albastru — aproape că nu le-ai fi putut distinge pe jucătoarele celor două echipe. Zveltele românce de o parte, mai puțin rapide decît s-a lăudat antrenorul Roibescu a le fi pregătit ; de cealaltă parte — solide le dinamoviste moscovite, puternice, sigure pe intervenții, acoperind foarte bine terenul, rezistente. Aceste trăsături au decis rezultatul în final, pentru că puterea de sacrificiu a jucătoarelor a fost, în fond, asemănătoare. **(vib)**

— RUGBY —

GÎNDURI LA ÎNCEPUT DE SEZON...

Peste cîteva zile ne reîntîlnim cu rugbyul. Ne oferă acest prilej competiția dotată cu „Cupa de iarnă", preludiu la returul campionatului. Acum, înaintea primelor meciuri, a unui început de sezon, simt nevoia să aștern pe hîrtie cîteva gînduri, ale unui om care a iubit cu pasiune acest sport, căruia i-a dedicat cei mai frumoși ani din viață.

Vreau să mă refer la un singur aspect și anume la aceea cum jucăm rugby. Plec de la ideea, unanim acceptată, că noi românii ne bucurăm de multă admirație pentru puterea de luptă de care știm să dăm dovadă. Este într-adevăr un atu al nostru. Dar este ei suficient?

Unele succese de prestigiu obținute în anii precedenți au fost rezultatul acestei puteri de luptă. Ele n-au arătat însă adevărata frumusețe a rugbyului. Sub acest aspect un asemenea sistem de joc a reprezentat un fiasco. Fiindcă, așa cum trebuie să recunoaștem sincer, noi nu am jucat întotdeauna rugby, impiedicîndu-i și pe adversari să realizeze un astfel de obiectiv.

Faptele vorbesc de la sine. Au trecut mai bine de două decenii de cînd n-am mai reușit să înscriem o încercare francezilor, după un atac clasic, pe linia de treisferturi, ci doar încercări întîmplătoare sau avantaje realizate din lovituri de picior. Este mult prea puțin pentru a ne impune pe continent, deși acest lucru îl dorim din inimă cu toții.

Geneza acestui „sistem" de joc trebuie căutată, după părerea mea, în felul cum s-au obișnuit echipele noastre să acționeze în cele două puncte fixe — grămada ordonată și jocul în margine. Cînd o echipă se află în atac, în terenul advers, cîștigă balonul în grămadă, dar în loc să-i transmită imediat liniei de treisferturi — pentru a iniția acțiuni — îl reține în linia a III-a a grămezii, secunde întregi, pentru a surprinde un adversar în afară din joc și a beneficia astfel de o lovitură de pedeapsă, nu mai poate fi vorba de spectacol. De asemenea, la jocul în margine, cînd se execută o aruncare lungă, prinzătorul, în loc să transmită balonul liniei de treisferturi, se întoarce cu încetinitorul așteptîndu-și coechipierii pentru a face o grămadă deschisă și prin acest procedeu dînd posibilitate adversarilor să blocheze atacul. Iarăși avem de a face cu un spectacol ratat.

Indiferent de noutățile intervenite în decursul anilor în tehnica rugbyului, un lucru rămîne etern și universal valabil : necesitatea cunoașterii desăvîrșite a tehnicii pasei. Altfel — ab initio — ideea de spectacol sportiv va fi anulată. Voi folosi un singur exemplu de felul cum nu se cunoaște (sau nu se aplică) această tehnică elementară..

În vara anului trecut, la meciul dintre selecționata secundă a țării noastre și echipa din Tarbes, orice atac al XV-lui gazdă, pe linia de treisferturi, a reprezentat un pericol pentru ...propriul ei teren de țintă datorită transmiterii greșite a paselor. Atacuri inițiate de pe loc, pase cu adversari la interceptii, lovituri de picior inoportune, în fine aproape întreaga gamă a unui sistem antijoc...

Socot că pentru a se realiza și în fapte o cotitură valorică, cei care răspund de destinele rugbyului au datoria să impună antrenorilor orientarea către jocul deschis (și implicit spectaculos) fără a mai urmări cu orice preț rezultatul. Se știe doar că dacă se respectă legile stricte ale jocului, nici rezultatele nu se lasă așteptate.

Este evident că numai prin meciuri-spectacol ne vom recuceri vechile poziții și ne vom recîștiga spectatorii. Avem sportivi excelent dotați, capabili să înfăptuiască un asemenea deziderat. Putem fi, deci, optimiști.

Virgil (Cîșu) ANASTASIADE
fost căpitan al echipei naționale de rugby

O încercare cu...

prof. N. VIZITIU

Pentru juniori, anul 1971 înseamnă anul în care vor trebui să ne facă să uităm insuccesele, mai mult decît supărătoare, din perioada trecută. În scopul de a afla care este stadiul actual de pregătire al lotului național de juniori ne-am adresat prof. N. VIZITIU, unul dintre antrenorii reprezentativei :

— **Antrenamentele le-am reluat după 15 ianuarie, punînd accent, într-o primă etapă, pe dezvoltarea fizică generală și apoi pe pregătirea fizică specifică. Etapa următoare, care debutează cu jocurile din „Cupa tinereții", are ca scop verificarea și consolidarea echipei. Ținînd cont de condițiile nu prea favorabile avute pentru antrenamente consider că stadiul actual este mai mult decît bun. Faptul că s-a realizat o pregătire fizică generală și specifică corespunzătoare, în aceeași măsură și tehnico-tactică, cred în posibilitatea ca la competițiile internaționale să avem o comportare bună, care să ne reabiliteze după insuccesele anilor trecuți.**

„RUNDA" A DOUA A VACANȚEI DE IARNĂ STUDENȚEȘTI

(Urmare din pag. 1)

torii vacanței organizează o tabără centralizată la Predeal, în vecinătatea cunoscutei pîrtii a Clăbucetului. Aici vor fi circa 600 de studenți și studente din rîndul cărora se vor selecționa participanții la „Cupa U.A.S.R.", competiție devenită tradițională, programată în această stațiune în zilele de 21, 22 și 23 februarie. Finala va reuni la start 250 de concurenți, băieți și fete, care își vor disputa întîietatea în probe de slalom special și uriaș, precum și în probe de fond.

Pentru studenții ce nu vor participa la taberele alpine amintite, se preconizează o serie de alte acțiuni dintre care amintim : campionatul de șah, cu faza finală în stațiunea Sinaia, o competiție de tenis de masă dotată cu trofeul „Sportul studențesc".

Șahul, disciplină cu o largă răspîndire în rîndul studențimii, va polariza atenția a mii și mii de tineri pe întreaga perioadă a vacanței, 90 dintre cei mai reputați șahiști studenți își vor desemna campionii anului 1971. Anticipăm o întrecere de calitate și perspectiva de a vedea apărînd din mijlocul lor un nou... Florin Gheorghiu!

Întrecerile de tenis de masă se vor desfășura pînă la nivelul centrelor universitare Se mizează pe o participare record, cu atît mai mult cu cît condițiile de organizare ale acestei acțiuni sportive au un caracter deosebit.

Pentru fiecare centru universitar sînt prevăzute și alte numeroase acțiuni vizînd atletismul (Cluj, Timișoara, Oradea), patinajul, voleiul baschetul, handbalul, judo-ul, care vor echivala cu adevărate campionate studențești cu caracter local și în care vor fi angrenați mii de participanți. Firește că rămîne în sarcina organizatorilor acestor competiții de a asigura un cadru corespunzător desfășurării concursurilor. Este de așteptat și de dorit, cum s-a întîmplat și în alte ocazii, ca colaborarea dintre U.A.S.R. și C.J.E.F.S. să fie cît mai bogată și mai rodnică, pe plan tehnic în mod special.

Și încă un ultim detaliu. Organizatorii vacanței intenționează să întocmească un clasament și să desemneze acele centre universitare care vor manifesta cel mai mare interes pentru buna desfășurare a numeroaselor acțiuni din această „recreație" studențească. Principalul criteriu în ierarhizare îl va constitui numărul de studenți participanți la competițiile de masă și, fiind vorba de iarnă, la întrecerile de schi. Nădăjduim că asemenea originale întreceri vor polariza atenția factorilor de răspundere din fiecare centru universitar, cărora li se oferă un bun prilej de a scoate în relief spiritul de organizare, competența, entuziasmul.

Așadar, de luni studenții din întreaga țară se vor afla în a doua „rundă" a vacanței de iarnă. Tuturor le urăm o odihnă plăcută și rezultate cît mai bune în întrecerile la care se vor angrena în această perioadă.

ÎNTRE BUTURI...

● La Brașov au început întrecerile unei utile competiții destinată juniorilor, la care participă echipele : Șc. prof. Brașovia, C.F.R. 1, C.F.R. 2, Șc. prof. Auto și Precizia Săcele. În prima etapă s-au înregistrat următoarele rezultate : C.F.R. 1—Șc. prof. Brașovia 6—0, C.F.R. 2—Șc. prof. auto 24—0.

● Consfătuirea comună a antrenorilor și arbitrilor, care va avea loc în zilele de 4 și 5 martie, va dezbate probleme legate de concepția de joc ce trebuie adoptată pentru ridicarea pe o treaptă superioară a calității partidelor și probleme organizatorice.

● După cîte sîntem informați, lotul de juniori al Bucureștiului are în perspectivă perfectarea unui joc amical cu reprezentativa similară a orașului Sofia.

● Pentru recrutarea de noi cavaleri ai fluierului și pentru împrospătarea cunoștințelor arbitrilor, la sediul C.M.B.E.F.S. vor începe în ziua de 16 februarie cursuri speciale destinate începătorilor și avansaților.

— BOX —

SÎMBĂTĂ GALĂ ÎN GIULEȘTI

Sîmbătă 13 februarie, cu începere de la orele 18,30, va avea loc în sala Giulești o interesantă gală de box. Vor urca în ring pugiliști din cluburile Steaua, Metalul, Progresul, C.S. Școlar și Rapid, precum și din asociațiile sportive Energia, I.D.E.B. și I.C.M.I. Gala programează meciuri în vederea participării la campionatul național de juniori.

PUGILIȘTI ROMÂNI LA LEIPZIG

Federația română de box a hotărît să trimită la turneul internațional de la Leipzig (1—5 martie) pe următorii pugiliști : Petre Ganea, Constantin Gruiescu, Gabriel Pometcu, Constantin Stanef, Gheorghe Ene și Tudor Nicolae.

— Tenis —

ÎNTÎLNIREA DE TINERET ROMÂNIA — CEHOSLOVACIA

Sîmbătă și duminică va avea loc la Hunedoara întîlnirea internațională amicală de tenis dintre reprezentativele de tineret ale României și Cehoslovaciei. Oaspeții — cîștigători ai mai multor ediții ale Cupei Galea — au deplasat următor lot : Jan Bedan, Jan Pisecky, Jan Simbera și Tomas Vrba. Reprezentativa noastră este alcătuită din jucătorii Traian Marcu, Dumitru Hărădău, Viorel Sotiriu, Gabriel Neacșu și Petre Almăjan — toți componenți ai lotului pentru Cupa Galea. Antrenorul echipei este Ion Racoviță.

— FOTBAL —

La orizont J.O. de la München

ECHIPA OLIMPICĂ DUPĂ O TOAMNĂ SECETOASĂ

La J.O. postbelice, fotbaliștii români au fost prezenți doar în 1952, la Helsinki, și în 1964, la Tokio. Au acum în față perspectiva, tot mai apropiată, a Münchenului. Și în pofida unor păreri care găseau inutil efortul de participare pe considerentul că o echipă poate aduce cel mult o medalie, ca orice luptător, atlet sau boxer, sau îl minimalizau prin argumentul absenței de la Olimpiadă a primelor echipe din lume, Comitetul federal, în consens cu Comitetul Olimpic Român, a inclus în planul său participarea echipei de fotbal olimpice a României în preliminarii, fixînd ca obiectiv al performanței calificarea în turneul final al J.O. de la München.

SUCCESOARE, DAR NU DEPENDENTĂ...

Drumul fiind trasat, în toamna trecută Comitetul federal a indicat și „punctele fixe de control" pe la care trebuie să treacă candidații viitoarei olimpiade, inclusiv cei doi antrenori ai lotului, Valentin Stănescu și Victor Stănculescu: **promovarea tineretului, dar nu ca un scop în sine, întrucît o reprezentare reală la această prestigioasă competiție a întregii lumi sportive nu poate fi concepută fără jucătorii experimentați; un program de sine stătător,** care să îmbine pregătirea la cluburi cu cea de la lot și în care să figureze, periodic, jocuri de pregătire și verificare. Candidații ajunși astfel la capătul primei etape urmau să alcătuiască lotul olimpic, preconizat a fi, **din punct de vedere valoric, succesorul primei reprezentative. Hotărîre ce a și determinat forul de specialitate să renunțe pentru perioada preolimpică la selecționata B a țării.**

În virtutea rolului preponderent al echipei naționale, angrenată și ea într-o competiție de răsunet — campionatul european — poarta lotului olimpic a rămas, însă, mereu deschisă spre prima reprezentativă a țării, lăsînd impresia de provizorat. Așa încît precizarea făcută de președintele colegiului central al antrenorilor, Em. Vogl — la o recentă analiză în cadrul acestui organism a planului de pregătire a lotului olimpic — ni se pare absolut necesară pentru viitorul apropiat: **„Doar în extremis se va mai recurge la perturbarea lotului olimpic pentru necesitățile echipei reprezentative. Și olimpicii au un țel onorant al performanței!"**

VALENTIN STĂNESCU
văzut de Al. CLENCIU

MULȚI CHEMAȚI, PUȚINI ALEȘI!

Chiar dacă Valentin Stănescu a blamat comportarea sub așteptări, indolența unor jucători convocați la tralauri, sau a atins cealaltă extremă, afirmînd că olimpicii români vizează chiar o medalie, **cert a fost, în perioada scursă pînă acum, că mulți jucători au fost chemați la lot, dar puțini au corespuns. Pe sub ochii critici ai antrenorilor și publicului s-au perindat, nici mai mult nici mai puțin, decît 33 de fotbaliști, aproximativ a cincea parte dintre titularii primei divizii!** Dar poate mai grăitor decît această cifră este faptul că în cele 4 partide de verificare susținute între 24 septembrie și 10 noiembrie — nici o formație aliniată n-a semănat cu celelalte. Ba mai mult, în două dintre aceste jocuri, s-au schimbat la pauză 7 jucători, iar la Sofia, împotriva primei reprezentative bulgare, fundaș central a evoluat... Cheran. Datorită acestor numeroase mutări de pioni, însuși antrenorul principal al lotului, Valentin Stănescu, a simțit nevoia unei justificări: **„Selecția — iată primul nostru obiectiv. Formarea unei echipe cere timp îndelungat".** Nu ne putem, însă, abține întrebarea: dar cît anume?

ÎNTREBÎNDU-L PE V. STĂNESCU, NE-A RĂSPUNS A. NICULESCU!

De altfel, această problemă a fost pusă și la amintita ședință a biroului colegiului central al antrenorilor, pe marginea planului de pregătire a lotului pe anul în curs, expus de Cornel Drăgușin, înlocuitorul lui Victor Stănculescu. **Și răspunsul preconizat cu acest prilej, plecîndu-se de la constatarea că trialurile din toamnă n-au oferit decît puține certitudini, a fost: fixarea rapidă a formației probabile.** Trebuie să se mizeze, în acest stadiu, pe posibilitățile de adaptare ale jucătorilor, în vederea unei rapide omogenizări. Em. Vogl a și particularizat-o la cuplurile de bază ale formației: fundașii centrali și mijlocașii.

Cu următorii 22 de jucători: CONSTANTINESCU, GHIȚĂ (portari), CHERAN, IVĂNCESCU și CODREA, VIGU (fundași de margine), BĂDIN, OLTEANU și VLAD, STOICESCU (fundași centrali), SĂLCEANU, PESCARU și COJOCARU, DINCUȚĂ (mijlocași), NĂSTURESCU, PANĂ și FL. DUMITRESCU, GYÖRFI (extreme), CARAMAN, CUPERMAN și OPREA, LUPULESCU (atacanți centrali), **antrenorii Valentin Stănescu și Cornel Drăgușin pășesc acum în meciurile preliminare, cel cu reprezentativa Albaniei constituind obiectivul nr. 1 al acestui sezon.**

Mergîndu-se în paralel cu acțiuni ale colectivului de tehnicieni (observarea jucătorilor propuși, întocmirea fișelor medico-sportive și a graficului comportării acestora în campionat, documentarea asupra echipei adverse — V. Stănescu a vizionat meciul Polonia — Albania din C.E., iar C. Drăgușin a însoțit echipa „U" Cluj în turneul de pregătire din Albania) și cele ale echipei (patru convocări la lot: I — 15—17 martie, București: verificarea sănătății și pregătirii jucătorilor, joc cu o echipă de „A"; II — 29—31 martie, joc la București cu un adversar din R.F.G. sau Iugoslavia — tratative avansate cu Borussia Mönchengladbach; III — 5—7 aprilie, Galați: meci cu o echipă din străinătate și IV — 12—18 aprilie, Galați, ultimele pregătiri și recuperarea jucătorilor în vederea partidei oficiale), se urmărește ca prima manșă cu Albania, din 13 aprilie — care se va disputa în orașul dunărean — să decidă, în bună măsură, calificarea echipei României, știindu-se că echipa adversă este foarte periculoasă pe teren propriu. În vederea returului (26 mai, Tirana) s-a preconizat, deocamdată, un turneu de 2 jocuri, în Iugoslavia sau R.F.G., între 10 și 16 mai.

Luna martie va fi, deci, perioada cristalizării. **„La 31 martie nu trebuie să mai existe în suspensie decît maximum două posturi din echipă"** — opinează antrenorul federal Angelo Niculescu, răspunzînd, astfel, în locul lui Valentin Stănescu. **„În aprilie să poată fi folosită formația preconizată pentru jocul din Albania".**

Deși presa daneză acreditează un viitor meci preliminar Danemarca — România, presupunînd deci eliminarea Elveției și Albaniei, **noi credem că abordarea cu seriozitate a primelor partide, ancorarea în realitatea imediată și nu într-un viitor îndepărtat, constituie o dovadă de luciditate.**

Adică, primul „punct" cîștigat de olimpici, după o toamnă secetoasă.

Paul SLAVESCU

PE AGENDA ACTUALITĂȚII

SPORT CLUB BACĂU URCĂ ȘI COBOARĂ

● 2-0 cu Tripoli și 0-3 cu Ansar (Beirut)

BEIRUT, 11 (**prin telefon**). În cadrul turneului pe care îl întreprinde în Liban, echipa Sport Club Bacău a susținut marți un meci amical la Tripoli, cu formația cu același nume. După un joc de uzură, din cauza terenului moale, îmbibat de apă peste măsură, băcăuanii au terminat învingători cu scorul de 2—0 (1—0). Ambele goluri au fost realizate de Băluță, în minutele 30 și 87. Antrenorul C. Rădulescu a folosit următoarea formație: **Ghiță — Kiss, Sinăuceanu, Velicu, Comănescu, Nedelcu, Hrițcu, Sorin Avram, Băluță, Volmer** (min. 70 **Catargiu**), **Florea. Dembrovschi** nu a fost utilizat în acest joc, pentru a fi menajat.

★

În meciul disputat joi cu echipa Ansar, băcăuanii au jucat slab, au fost nervoși și lipsiți de vigoare. La început au dominat, dar Ghiță și Sinăuceanu au greșit flagrant la primul gol, moment după care întreaga echipă a evoluat crispată și lipsită de luciditate. Înaintașii au ratat enorm, iar portarul gazdelor a apărat excepțional. Antrenorul C. Rădulescu crede că principala cauză a acestei severe înfrîngeri (0—3, după ce la pauză scorul era 0—1) o reprezintă modul necorespunzător în care jucătorii săi au înțeles să-și petreacă ziua liberă, pe care le-a acordat-o în ajunul partidei.

Duminică, Sport Club Bacău va susține ultimul meci al turneului, cu echipa S.A.F.A. (Beirut).

CE E NOU ÎN TABĂRA PROGRESULUI

● A fost fixată data precisă a plecării Progresului în **Liban** și **Siria** — 15 februarie.

● **Florian Marinescu**, operat recent de menisc, a reînceput pregătirile. Duminică a jucat în formația de tineret-rezerve a Progresului. Toți cei cu care am vorbit duminică dimineața la stadion au afirmat că Fl. Marinescu se antrenează cu maximă seriozitate, vrînd să-și recucerească locul de fundaș dreapta în prima garnitură a bancarilor.

INIȚIATIVE, ACȚIUNI

Comisia de fotbal a municipiului București și-a propus cîteva acțiuni deosebit de utile pentru activitatea fotbalistică viitoare. Iată unele dintre acestea, ce vor fi realizate în cursul acestui sezon:

● Vineri, 12 februarie, de la ora 18.30, în sala Dinamo, cu sprijinul Colegiului municipal de arbitri, se va organiza o ședință de lucru, în cadrul căreia se va prelucra regulamentul de joc, îndeosebi capitolele **„atacul la om", „jocul portarului", „greșeli și incorectitudini"**, apelîndu-se la filme realizate la Campionatul Mondial din Mexic. Comentariile vor fi făcute de cunoscutul arbitru Chiriac Manușaride. Sînt invitați să ia parte jucătorii echipelor din diviziile B și C, precum și juniorii care activează în campionatul republican.

● Între 20 februarie și 20 martie se va organiza un curs de observatori, ce urmează să activeze pe lîngă comisia municipală și comisia de competiții a F.R.F. Se preconizează a fi angrenați în această importantă acțiune foști cavaleri ai fluierului, sau cei ce se pregătesc să se retragă din activitate în urma depășirii limitei de virstă.

● De la 1 martie va începe un curs de arbitri, care va dura 3 luni. Vor fi admiși tineri cu vîrsta între 18 și 25 de ani, iar cu dispensă foștii jucători din campionatele republicane.

● În ziua de 24 februarie, în sala I.P.G.G., arbitrii republicani din București vor avea de trecut o probă de loc ușoară: reexaminarea anuală.

RAPID - VASCO DA GAMA

(Urmare din pag. 1)

Campinas și Curitiba. Asta ca o primă variantă pentru că mai există o propunere ca Rapid să susțină două meciuri — cu alte echipe — la Campos (orașul celebrului Didi), localitate de lîngă Rio. La 21 februarie, Rapid va părăsi Brazilia și, probabil, se va opri în Spania pentru un meci cu F.C. Saragossa.

Din presa apărută la Porto Alegre am spicuit cîteva aprecieri referitoare la meciul Internacional-Rapid. Iată-le: *DIARIO DE NOTICIAS: „Internacional a reușit cu greu să obțină un egal, grație unui 11 metri transformat de Valmir. Năsturescu a fost jucătorul nr. 1 al partidei, impresionînd prin calitățile sale tehnice și fizice. Arbitrul a condus slab partida. N-a fost „11 metri". ZERO HORA: „Suporterii lui Gremio* (n.n. — marea rivală a lui Internacional) *au fost încîntați de pasele scurte și rapide ale europenilor, pe care i-au susținut călduros. În repriza a doua, înaintașii lui Inter s-au ascuns între jucătorii Rapidului, care au dominat jocul". FOLHA DA TARDE* (spicuim două titluri dintr-o cronică de 3 pagini): *„Inter" a avut nevoie de un 11 m imaginar pentru a egala"... „O bună echipă, Rapid, a fost supărată de arbitrul Gallas".*

MECIURI DE VERIFICARE

„U" CRAIOVA-SPORTUL STUDENȚESC 2-0 (1-0)

A fost frig, într-adevăr, dar ce pretenții putem avea pentru o zi de februarie. Iată de ce, deși alunecos, terenul din Giulești a fost excelent și a oferit condiții dintre cele mai bune pentru desfășurarea meciului Universitatea Craiova — Sportul studențesc. Fotbaliștii s-au simțit în largul lor. S-a jucat într-un ritm viu, s-au construit faze frumoase, echipele au fost preocupate de realizarea unor acțiuni ofensive mai consistente. Și au reușit. Meciul s-a încheiat cu victoria echipei de divizia A, Universitatea, la scorul de 2—0 (1—0), prin golurile înscrise de **Neagu** (min. 25) și **Donose** (min. 53). Întîlnirea a fost însă echilibrată, în primele 20 de minute consemnînd chiar o ușoară superioritate a studenților din Capitală. Golurile se datorează în principal unor greșeli ale apărătorilor bucureșteni. Întîi, Sîrbu a trimis lui Neagu și acesta l-a scos cu dibăcie dintre buturi pe I. Vasile, marcînd din apropiere. A doua oară, la capătul unei frumoase acțiuni, Țarălungă a centrat, apărătorii adverși s-au plasat greșit și Donose a reluat cu latul. Alte faze au fost mai frumoase, dar ele nu s-au încheiat cu goluri. În min. 20, de pildă, după o combinație reușită, Martinovici a șutat în bară. Meciul a avut și un moment ce nu se încadrează în noțiunea de... verificare. În min. 80, la o minge înaltă, Ciornoavă l-a faultat pe Smarandache, acesta a lovit cu piciorul cînd se afla jos, bucureșteanul a simulat că ripostează și arbitrul, văzîndu-l l-a eliminat, deși ar fi trebuit să-l scoată din teren și pe craiovean.

UNIVERSITATEA: Pilcă (Papuc) — Niculescu, Smarandache, Bîtlan, Lepădatu (Velea), Strîmbeanu, Ivan (Boșoteanu), Martinovici, Neagu (Donose), Oblemenco, Țarălungă (Hîrșoveanu).

SPORTUL STUDENȚESC: I. Vasile — Gall (Ionescu), D. Nicolae, Sîrbu, Rădulescu, Jamaischi, Mihalache (Damian), Bujor, Kraus, Duțan (Pană), Ciornoavă.

C. ALEXE

ETAPA A II-a A „CUPEI SILVIU PLOEȘTEANU"

Ieri, în patru orașe din județul Brașov, s-au desfășurat întrecerile etapei a II-a din cadrul „Cupei Silviu Ploeșteanu". Iată rezultatele: ● BRAȘOV: Tractorul — Carpați 0—0. ● FĂGĂRAȘ: Chimia — Colorom Codlea 5—0 (3—0). Au marcat: Loncear (min. 30, 42), Lechiță (min. 75), Ioniță (min. 82) și Naghi (min. 25, autogol). ● ZĂRNEȘTI: Torpedo — Metrom Brașov 0—0. ● ORAȘUL VICTORIA: Chimia — Steagul roșu (tineret) 2—1 (2—0). Au înscris: Dumitrescu (min. 13, 17), respectiv Răduță (min. 85).

★

În alte meciuri de verificare: **Chimia Rm. Vîlcea — F.C. Argeș** (tineret) 1—0 (0—0); **Gloria Bistrița — A.S. Armata Tg. Mureș** 2—1 (2—0); Chimistul B. Mare — Minerul B. Mare 0—5 (0—2); **Petrolul — Feroemail** (camp. județean) 4—0 (2—0). Au marcat Moraru, Dincuță, Bădin și un autogol. Divizionarii A s-au mișcat destul de bine, deși dimineața au efectuat antrenament în sală.

Petrolul a folosit următorii jucători: Stelian — Gruber, Bădin, Uncheșu (Mocanu), Mocanu (N. Ionescu), Iuhas (Dincuță), Moraru (Cringașu), Grozea (Cotiga), Dridea, Ciupitu, Petruț. (**Fl. Albu**, coresp.).

PROGRESUL BUCUREȘTI — T.M.B. 2—0 (2—0)

Ieri după-amiază, pe terenul din str. dr. Staicovici, Progresul a susținut un nou joc de verificare, avînd de astă dată ca sparing-partener pe divizionara C — T.M.B. (fost Sportul muncitoresc). Ca și în ultima partidă, terenul de zgură, pe alocuri desfundat, a constituit un obstacol în buna desfășurare a acțiunilor. În prima parte, jucătorii de la Progresul au acționat mai bine, dominînd în majoritatea timpului, șutînd mai des la poartă și înscriind două goluri în urma unor faze frumoase. În repriza secundă, antrenorii P. Moldoveanu și L. Colceriu au operat mai multe schimbări în formație, introducînd pe teren cîteva elemente tinere. Fizionomia jocului a rămas aceeași, divizionarii A avînd inițiativa, însă finalizarea a lăsat de dorit. Pe tot parcursul meciului, echipa antrenată de A. Constantinescu, T.M.B., a jucat cu ambiție și s-a apărat cu mult calm, excepție făcînd Citi, care în urma unui gest nesportiv a fost eliminat. Autorii golurilor: I. Sandu (min. 12) și D. Georgescu (min. 20).

A arbitrat bine G. Miclos.

Iată jucătorii folosiți de antrenorii Progresului, în partida de ieri: **Gherghel** (min. 46 — Zamfir) — **V. Popescu, Măndoiu, Grama, Dumbravă, Tănăsescu** (min. 46 — I. Dinu), **D. Popescu** (min. 46 — Filipescu), **I. Sandu, D. Georgescu** (min. 46 — M. Sandu), **Năstase** (min. 46 — Raksi), **Matei.**

V. POMPILIU

CEAHLĂUL P. NEAMȚ — VICTORIA ROMAN 2—0 (0—0)

Un reușit joc de verificare pentru ambele formații. Golurile au fost realizate de Contardo (min. 52) și Stîngaciu (min. 61). *(C. Nemțeanu* — coresp).

POLITEHNICA IAȘI — NICOLINA IAȘI 2—0 (2—0)

În prima parte, Politehnica a desfășurat un joc combinativ și înaintașii săi au șutat mult la poartă. În această repriză, studenții au marcat și cele două goluri prin Lupulescu și Cuperman. *(D. Diaconescu* — coresp. principal).

Antrenorul V. Băluțiu:

UNIVERSITATEA CLUJ — FĂRĂ GRIJA ZILEI DE MÎINE

Referindu-se la „schimbul" pregătit „U"-ului, antrenorul „tineretului", Vasile Băluțiu, declara deunăzi: **„U" poate avea un somn liniștit, lipsit de grija zilei de mîine".**

Era o asigurare — și o anticipație, totodată — la care-l conduseseră atît poziția de lider deținută (la mijlocul campionatului) de către echipa sa, cît și importantul contingent de copii și juniori instruiți astăzi în centrul special ce funcționează aici.

— Marea majoritate a jucătorilor de la „tineret" sînt promovați de la juniorii noștri, elemente pe care le cunosc foarte bine, pentru că am lucrat cu ei încă din „primară" (n.r. Centrul de copii și juniori) — ne informează antrenorul Băluțiu. Promovări spectaculoase n-am realizat, încă, dar cîțiva dintre elevii mei — printre care l-aș numi pe Munteanu II, Mureșan și Pavaski — anunță apropiate debuturi ce se vor face, cu siguranță, simțite. Cît privește... viitorul II, intenționez promovarea a trei jucători care vor forma un fel de coloană vertebrală a echipei: un fundaș central — Matei, un mijlocaș — Furnea și un înaintaș — Adrian Coca.

— **Pentru că rezultatul în sine — scorul —, nu este, pentru „tineret-rezerve", un scop în sine, întrecerea sportivă pare lipsită de interes, fără sare și piper. Vă considerați, din acest punct de vedere, într-o situație ingrată?**

— Numai în teorie rezultatul nu interesează, fiindcă în teren el rămîne, oricum, elementul în jurul căruia se învîrte tot interesul. Și este foarte bine că jucătorii sînt sensibili la rezultat, pentru că asta îi dinamizează, îi ambiționează, îi invită, implicit, la o pregătire de calitate.

— **Primul loc, pe care-l deținеți înaintea returului, pare să nu fie doar o grație momentană a Fortunei, din moment ce și în campionatul trecut ați ocupat unul din primele fotolii — locul II. Cum priviți de la înălțimea poziției pe care o dețineți, situația surorii mai mari — „U" aflată, acum, dincolo de zona liniștită? Și, mai ales, cum o ajutați?**

— Fiind acum și secund la echipa mare, am ajuns să-i cunosc toate intimitățile, încît știu bine unde trebuie să pun umărul. În consecință, am dirijat jocul „tinerilor" după formula „primilor" și m-am străduit să creez fiecărui titular de la A o „copie" în formația secundă, încît orice defecțiune survenită în echipa lui Remus Cîmpeanu să poată fi pe loc remediată, astfel ca sistemul să nu sufere și să nu aibă nevoie de mutații.

— **O întrebare adresată „secundului" de la... prima cum se pregătește echipa?**

— Din '49, cînd am fost legitimat, cunosc „U"-ul, echipă pe care — cu excepția anilor 58—61, cînd am jucat la Arieșul Turda — am servit-o continuu fie ca jucător, fie ca antrenor. În nici un an, însă, n-am întîlnit intensitatea cu care lucrează acum băieții, interesul demonstrat în pregătire. Domină o atmosferă de preocupare și seriozitate imprimată, în special, de veteranii Cîmpeanu, Adam, Anca.

— **Pentru retur, se anunță vreo împrospătare?**

— Doi dintre fiii rătăcitori — Szöke și Grăjdeanu — s-au întors acasă și s-au pus pe lucru serios, dorind să betoneze, în retur, linia de fund a echipei.

La antrenamente și-a făcut apariția și Petru Emil care, cu toate kilogramele în plus, dovedește o abilitate tactică ce ne umește.

Reventrea veteranilor nu va stopa, însă, și nu va amîna, nicidecum, intrarea în scenă a tineretului care dovedește vocație.

Nușa DEMIAN

STUDENT ȘI SPORTIV LA I.E.F.S.

(Urmare din pag. 1)

care se bucură sportivii din alte cluburi. Situația pare paradoxală, dacă ne gîndim că acești sportivi studenți, prestează un efort de voință și o cantitate de muncă uneori dublă față de sportivii celorlalte cluburi. De aceea, lipsa unei popularizări corespunzătoare, a unor forme de încurajare permanentă și inteligentă, s-a făcut resimțită în nevoia morală de îndemn a acestora. Cerință firească, nevoia de îndemn în sport poate fi comparată cu nevoia de frumos a omului, din toate timpurile. Ce altceva pot reprezenta pentru cultura trecutului principiile „kalokagathos", „mens sana in corpore sano" și altele, care au fost săpate în piatra timpului și a amintirii?

Student la I.E.F.S., și sportiv de performanță al clubului I.E.F.S., iată o carte de vizită rîvnită de mulți adolescenți și tineri, o aspirație (mărturisită în scrisorile către redacțiile presei pentru tineret sau, de cele mai multe ori nemărturisită) a multor elevi din ultimele clase de liceu, care numără cel puțin tot atîția viitori sportivi, cît numără poeți, pictori și compozitori împreună.

AZI SPORTIVI FRUNTAȘI — MÎINE PROFESORI

Pe canavaua activităților competiționale de nivel național, culorile clubului sportiv I.E.F.S. sînt purtate de 9 echipe divizionare A (două de baschet, cîte una la handbal și polo, trei la scrimă, două de volei) precum și de sportivii din cele 8 secții individuale (gimnastică sportivă băieți și fete, gimnastică artistică, judo seniori și juniori, patinaj seniori, juniori și copii, tir, schi, sărituri) totalizînd un număr de 382 de studenți sportivi. Într-o atmosferă de emulație spirituală și sportivă, studenții — reprezentanți ai clubului I.E.F.S., poartă în mesajul activității lor aspirațiile spre mai bine, ale generațiilor de absolvenți I.E.F.S. în cei 49 de ani de activitate ai acestui institut de învățămînt superior pentru educație fizică și sport.

Formula organizatorică a clubului îmbracă structurile ferme, academice, reprezentate de catedrele I.E.F.S.-ului, care sînt — în majoritate — și antrenori la echipele sau secțiile clubului. Competența științifică și nivelul ridicat al măiestriei sportive sînt coordonatele definitorii ale activității acestor cadre, care dincolo de prelegeri, cursuri, lucrări practice, pe stadion sau în laboratoare, redevin antrenori, prieteni nedespărțiți ai sportului de masă și de performanță. Cînd pasiunii antrenorului îi răspund pe aceeași lungime de undă entuziasmul și dragostea pentru muncă a studentului sportiv — rezultatele nu întîrzie să apară.

Să trecem în revistă la acest bilanț anual, cîteva dintre ele:

Studenta Rodica Văduva — dublă campioană balcanică la scrimă, pregătită de antrenorul **Jacques Istrate** — primește pe lîngă medalii și flori, felicitările colegilor din institut, ale profesorilor, prietenilor și spectatorilor. Stea de primă mărime, ea strălucește de promisiune pentru anul 1971 și următorii.

Studentului Ion Herman — dublu campion național la judo i se adaugă o adevărată „garnitură" de campioni naționali, cum sînt: **Sabin Lucea, Bazin Tătărăscu, Sorin Arjoca, Marin Stan, Lucian Ghiță** și **Stefan Vodă**, care, antrenați de lectorul **Dumitru Hîru** și asistentul **Ion Hantău** — au urcat pe culmile măiestriei sportive. În galeria campionilor țării trebuie să mai amintim de **Iuditha Tömöri**, la schi — antrenată de lectorul **Vasile Cîrstocea**, de echipa campioană de armă standard — antrenată de lectorul **Teodor Paladescu**, asistentul **Mircea Baia** și antrenorul **Stelian Papură.**

Și patinajul artistic se află în atenția sportivilor clubului I.E.F.S. — mărturie fiind campionii naționali **Letiția Păcuraru, Dan Săveanu** pregătiți de asistentul **Radu Ionian.**

Înconjurate cu atenție și simpatie sînt și echipele de handbal fete, baschet fete angajate în lupta pentru titlul de campioană națională.

Activitatea de performanță a sportivilor studenți, se împletește cu învățătura pentru viitoarea carieră de profesor de educație fizică.

Echipa de judo I.E.F.S. la cîteva minute după cucerirea titlului de campioană republicană pe anul 1970 la finalele formațiilor de seniori care au avut loc la Cluj

NOUTĂȚI, PERSPECTIVE ȘI ANGAJAMENTE

Ce mai știm, încă, despre clubul sportiv I.E.F.S.?

La această întrebare a adus răspunsul recenta conferință a clubului, la care au participat distinse personalități ale vieții noastre universitare, sociale și sportive, cadre didactice, antrenori, sportivi fruntași. Proiectul de măsuri întocmit în vederea îmbunătățirii activității clubului pe anul 1971, dovedește realismul și entuziasmul conducerii clubului precum și al sportivilor, hotărîrea lor de a obține performanțe mai ridicate pe plan național și internațional, prin perfecționarea activității lor planificate la toate nivelele. Anul 1971, anul marii sărbători a semicentenarului Partidului Comunist Român va număra printre realizările care vor cinsti glorioasa aniversare și victoriile sportive ale membrilor clubului I.E.F.S.

De asemenea, demn de remarcat este obiectivul propus în vederea realizării acestor performanțe anume, stabilirea la fiecare colectiv pe secții de club, a unei probleme de cercetare științifică cu aplicativitate directă în procesul de instruire.

Toate măsurile prevăzute în proiectul de hotărîre exprimă sentimentele de recunoștință față de partidul nostru, angajamentul ferm al studenților și al cadrelor didactice, de a ridica neîncetat prestigiul de care se bucură Institutul de Educație Fizică și Sport.

Acordînd sportivilor studenți de la clubul I.E.F.S. încrederea noastră și asigurarea simpatiei pe care au trezit-o în rîndurile marelui public iubitor de sport, le urăm în noul an de activitate competițională, numeroase și mari succese.

LOTO • PRONOSPORT

21 FEBRUARIE: CONCURS EXCEPȚIONAL PRONOEXPRES

La 21 februarie, Administrația de Stat Loto-Pronosport organizează primul concurs excepțional Pronoexpres din acest an, la care se atribuie o bogată listă de cîștiguri:

● **Autoturisme** MOSKVICI 408 cu radio și rulotă, precum și FIAT 850;

● **EXCURSII** în U.R.S.S. pe itinerarul: Moscova — Minsk — Vilnius — Riga — Tallin — Leningrad — Kiev (durata cca. 18 zile) și în Austria (durata cca. 8 zile);

● Numeroase cîștiguri în bani de valoare variabilă și fixă.

Pentru acordarea tuturor acestor cîștiguri se efectuează 5 extrageri de cîte 8 numere din 45. În total se vor extrage 40 de numere.

La acest concurs se poate participa cu variante de 3 lei, 6 lei și 15 lei.

Cu variantele de 15 lei puteți participa la toate extragerile cu șanse mari de cîștig.

Biletele s-au pus în vînzare la toate agențiile Loto-Pronosprt.

● Tragerea Loto de astăzi va fi televizată în direct din Studioul de Televiziune cu începere de la ora 19,10.

Tragerea va fi transmisă și prin radio, pe programul I, în jurul orei 19,15.

ÎNCHEIEREA LUCRĂRILOR PLENAREI COMITETULUI CENTRAL AL PARTIDULUI COMUNIST ROMÂN

(Urmare din pag. 1)

derilor și instituțiilor, a întregii societăți socialiste; sporirii rolului sindicatelor în soluționarea problemelor sociale ale celor ce muncesc, precum și în educația socialistă a maselor. Plenara a indicat măsuri pentru democratizarea structurii organizatorice și a conducerii activității sindicale, pentru perfecționarea stilului și metodelor de muncă ale sindicatelor.

Plenara a recomandat ca aceste probleme să fie larg dezbătute de către oamenii muncii și să fie puse apoi în dezbaterea apropiatului Congres al Uniunii Generale a Sindicatelor. În legătură cu aceasta este necesar să se elaboreze un nou statut, precum și o nouă lege a sindicatelor din Republica Socialistă România

Plenara a aprobat măsurile luate de Comitetul Executiv al C.C. al P.C.R. în legătură cu îmbunătățirea organizării și conducerii activității de comerț exterior. Analizînd proiectul legii cu privire la activitatea de comerț exterior, de colaborare și cooperare economică și tehnico-științifică a Republicii Socialiste România, ea a hotărît ca acesta să fie publicat și dezbătut, iar după aceea supus adoptării Marii Adunări Naționale.

Comitetul Central a adoptat Hotărîrea cu privire la perfecționarea pregătirii cadrelor de partid, de stat și ale organizațiilor de masă în problemele conducerii activității economice și sociale, hotărîre care va fi dată publicității.

De asemenea, a fost aprobat proiectul legii privind perfecționarea continuă a pregătirii profesionale a salariaților din unitățile socialiste de stat, hotărîndu-se ca acesta să fie publicat și dezbătut în presă și apoi supus adoptării Marii Adunări Naționale

Plenara a aprobat informările Comitetului Executiv al C.C. al P.C.R. cu privire la efectivul, compoziția și structura organizatorică a partidului, la compoziția și mișcarea cadrelor din nomenclatura organelor de partid și de stat.

Plenara a hotărît să modifice articolul 57 al Statutului P.C.R. în sensul micșorării cotizațiilor de partid. Articolul respectiv se redactează astfel:

„Cotizațiile lunare pentru membrii de partid se stabilesc pe baza salariului tarifar, în felul următor:

Cei cu un salariu tarifar pînă la 1 500 lei plătesc 0,50 la sută; de la 1 501 lei la 2 000 plătesc 0,75 la sută; de la 2 001 lei la 2 500 plătesc 1 la sută; de la 2 501 lei la 3 500 plătesc 1,50 la sută; peste 3 501 lei plătesc 2 la sută.

Pentru cei care nu sînt retribuiți pe baza salariului tarifar — țărani, oameni de literatură și artă, lucrători din unitățile cooperației meșteșugărești și alții — cotele de mai sus se vor aplica la veniturile de bază realizate".

Aplicarea acestei hotăriri se va face de la 1 februarie a.c.

Plenara Comitetului Central a recomandat Uniunii Generale a Sindicatelor și Comitetului Central al Uniunii Tineretului Comunist să reducă la rîndul lor cotizațiile pe care le plătesc membrii acestor organizații.

În legătură cu necesitatea ridicării continue a nivelului muncii de partid în conducerea tuturor domeniilor construcției socialiste, Plenara Comitetului Central a aprobat măsurile cuprinse în expunerea tovarășului Nicolae Ceaușescu cu privire la îmbunătățirea activității organelor de partid și de stat.

Plenara a decis să se renunțe la funcția de secretar cu problemele agrare atît la Comitetul Central cît și la comitetele județene de partid.

Plenara a luat o serie de măsuri pentru mai buna funcționare a organelor executive ale Comitetului Central, atrăgînd totodată în munca acestora un număr mai mare de tovarăși care lucrează în organele locale de partid.

Plenara a hotărît:

— Alegerea tovarășului Manea Mănescu în Prezidiul Permanent al Comitetului Central al Partidului Comunist Român.

— Recomandarea alegerii tovarășului Virgil Trofin, membru al Comitetului Executiv, al Prezidiului Permanent al C.C. al P.C.R., în funcția de președinte al Uniunii Generale a Sindicatelor din România. În legătură cu aceasta, tovarășul Virgil Trofin a fost eliberat din funcția de secretar al Comitetului Central al Partidului Comunist Român, recomandîndu-se totodată eliberarea sa din funcția de președinte al Uniunii Naționale a Cooperativelor Agricole de Producție.

— Recomandarea eliberării tovarășului Florian Dănălache din funcția de președinte al Uniunii Generale a Sindicatelor din România, care urmează să primească însărcinări pe linie de stat.

— Alegerea tovarășului Ion Iliescu, membru supleant al Comitetului Executiv, în funcția de secretar al C.C. al P.C.R., recomandîndu-se eliberarea sa din funcțiile de prim-secretar al C.C. al U.T.C. și ministru pentru problemele tineretului.

— Alegerea ca membri supleanți ai Comitetului Executiv al C.C. al P.C.R. a tovarășilor: Constantin Băbălău — prim-secretar al Comitetului județean de partid Dolj, Mihai Telescu — prim-secretar al Comitetului județean de partid Timiș, Iosif Uglar — prim-secretar al Comitetului județean de partid Satu Mare, Richard Winter — prim-secretar al Comitetului județean de partid Sibiu.

În cursul desfășurării plenarei au luat cuvîntul: Gheorghe Năstase, Gheorghe Necula, Mircea Malița, Carol Kiraly, Petre Dănică, Vasile Malinschi, Gheorghe Tănase, Barbu Zaharescu, Trandafir Cocîrlă, Victor Ionescu, Simion Dobrovici, Gheorghe Vasilichi, Gheorghe Munteanu, Petre Bunea, Nicolae Mănescu, Suzana Gîdea, Remus Bucșe, Ion Ursu, Marin Enache, Tiberiu Grecu.

În încheierea lucrărilor plenarei a vorbit tovarășul Nicolae Ceaușescu.

TURNEUL UNIVERSITAR DE TENIS DE MASĂ

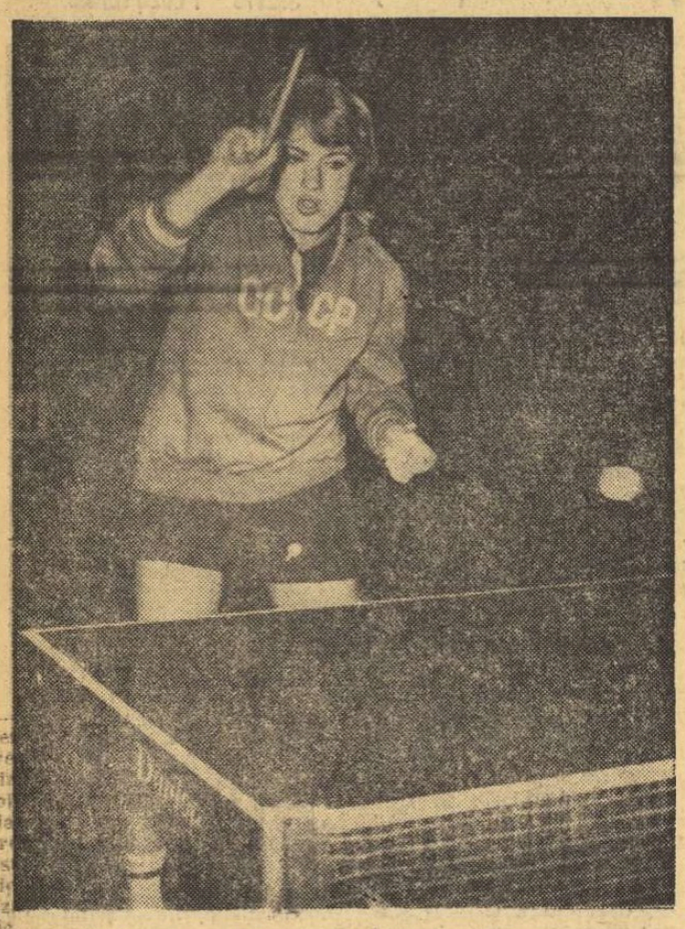

Zoia Rudnova s-a detașat pe tot parcursul competiției.
Foto: TH. MACARSCHI

(Urmare din pag. 1)

la un moment dat că vom fi martorii unei mari surprize. Anisimova a cîștigat distanțat primul set și a pierdut la limită pe celelalte două. Dar, stăpînă pe sine și foarte precisă pe loviturile ofensive, Rudnova a cîștigat dificil dar sigur.

Celelalte finale n-au avut istoric, învingătorii impunîndu-se net. **Rezultate: dublu bărbați:** Gomoskov, Strelnikov — Schlüter, Weinmann (Austria) 3—0 (18, 17, 18). **dublu femei:** Rudnova, Pogosova — Eremenko, Anisimova 3—0, (17, 20, 15), **dublu mixt:** Rudnova, Gomoskov — Anisimova, Erentuk 3—0 (13, 17, 16).

Alte rezultate:

Dublu mixt, semifinale: Rudnova, Gomoskov (U.R.S.S.) — Eremenko, Vardanian (U.R.S.S.) 3—1, Anisimova, Erentuk (U.R.S.S.) — Pogosova, Strelnikov (U.R.S.S.) 3—1, **locurile 3—4:** Pogosova, Strelnikov — Eremenko, Vardanian 3—2 (—17, —16, 12, 15, 14).

Simplu bărbați, semifinale: Gomoskov (U.R.S.S.) — Vardanian (U.R.S.S.) 3—1 (19, 14, —17, 14), Kunz (Cehoslovacia) — Strelnikov (U.R.S.S.) 3—1 (6, 18, —19, 17), **locurile 3—4:** Strelnikov — Vardanian 3—0 (8, 11, 5).

Simplu femei, semifinale: Zoia Rudnova (U.R.S.S.) — Cia Kyun Mi (R.P.D. Coreeană) 3—0 (16, 19, 14), Bella Anisimova (U.R.S.S.) — Rita Pogosova (U.R.S.S.) 3—0 (15, 12, 16), **locurile 3—4:** Rita Pogosova — Cia Kyun Mi 3—2 (—17, 21, 12, —9, 16).

Dublu bărbați, locurile 3—4: Vardanian, Erentuk (U.R.S.S.) — Kunz, Benda (Cehoslovacia) 3—1 (—16, 9, 19, 19). Semifinalele s-au jucat miercuri.

De asemenea, semifinalele și meciurile pentru locurile 3—4 la proba de dublu femei au avut loc tot miercuri.

Declarații

Ing. MIROSLAV TOMASCIN (Cehoslovacia): „Organizatoric — un succes evident. Ca nivel tehnic — peste așteptări. De aceea, consider că inițiativa forului universitar român s-a dovedit deosebit de utilă și cred că ideea poate fi valorificată printr-un campionat mondial studențesc. Într-un asemenea cadru cred că și participarea s-ar lărgi, echipele Japoniei și R. P. Chineze, de pildă, mărind cota valorică a unei asemenea competiții".

RENATO DE AGÜERO (Cuba): „Pentru tinerii și neexperimentații noștri jucători de tenis de masă, turneul universitar de la București, la care au întîlnit palete de prim rang, a constituit o adevărată școală".

HERMAN TZVI (Israel): „S-a vădit experiența și ospitalitatea organizației studențești din România. Am putut fi satisfăcuți cu toții, concurenți și oficiali. Indiferent de decalajul dintre concurenți, începutul de la București îl consider a fi de bun augur pentru un campionat mondial studențesc".

YUN MU RYUL (R.P.D. Coreeană): „Succesul acestui turneu dovedește că organizatorii s-au pregătit temeinic. Cred că această inițiativă trebuie continuată".

GHEORGHE DOCA (vicepreședinte al Comitetului executiv U.A.S.R.): „Reliefarea ideii că sportul este un important mijloc de cunoaștere, prilejuind întreceri prietenești, dar și schimburi utile de opinii pe planul ridicării nivelului sportului universitar, al extinderii acestei sfere — iată țelul care a animat U.A.S.R. atunci cînd a inițiat această competiție sub egida F.I.S.U. Și întrucît, după părerea tuturor, primul turneu studențesc internațional de tenis de masă a fost o reușită — forul nostru studențesc a găsit la toți participanții un real spirit de colaborare — noi îl vedem continuat în viitor, cu un caracter oficial".

NĂSTASE surclasează pe ORANTES

Tenismanul român conduce în clasamentul circuitului „indoor" din S. U. A.

Ilie Năstase demonstrează aceeași excelentă dispoziție de joc și în partidele turneului pentru „Cupa Vanderbilt", care continuă la Hawthorne (New Jersey, S.U.A.). Jucătorul român a dispus la scor categoric de noua stea a tenisului spaniol, Manuel Orantes. În întîlnirea lor din optimile de finală ale probei de simplu, Năstase a cîștigat cu 6—2, 6—2. Alte rezultate: Franulovici (Iugoslavia) — Gisbert (Spania) 6—4, 6—2; Graebner (S.U.A.) — MacManus (S.U.A.) 6—3, 7—6; Koch (Brazilia) — Stockton (S.U.A.) 6—3, 6—4; Gorman (S.U.A.) — Connors (S.U.A.) 7—6, 6—1; Rahim (Pakistan) — Loyo Mayo (Mexic) 7—6, 6—4; Osborne — Santana 6—4, 6—4; Richey — Sdelfsen 6—4, 6—4.

Rezultatele întrecerilor de la Hawthorne și New York contează în clasamentul circuitului de 7 turnee pe teren acoperit, dotat cu „Premiul Gilette". Primul loc este ocupat pînă acum de Ilie Năstase (România), care — după victoriile sale de la Richmond și Omaha — totalizează 24 puncte, fiind urmat de Koch — 18 p, Richey — 17 p, Gorman și Filol — 12 p, Graebner și MacManus 8 p etc.

sportul în lume

„Săptămina preolimpică" de la Sapporo

Annie Famose la a 2-a victorie

TOKIO, 11 (Agerpres). — A cincea zi a „Săptămînii preolimpice" de la Sapporo a cuprins întreceri de schi, biatlon și hochei pe gheață. Numeroși spectatori au urmărit proba de slalom uriaș feminei, disputată pe muntele Teine. Victoria a revenit cunoscutei schioare franceze Annie Famose, care cîștigase cu cîteva zile în urmă și proba de coborîre. Învingătoarea a fost cronometrată cu timpul de 1:29,56, fiind urmată în clasament de Rosi Mittermeier (R.F.G.) (1:29,97) și Jocelyne Perillat (Franța) 1:30,24. Aceeași ordine fusese înregistrată și în proba de coborîre.

Cursa feminină de fond pe distanța de 5 km s-a încheiat cu succesul schioarei sovietice Alevtina Olunina 17:25,41, secundată de finlandeza Marjatta Kajosmaa 17:28,34. Pe locul trei a sosit Galina Kulakova (U.R.S.S.) 17:37,39.

Reprezentanții U.R.S.S. au dominat și proba individuală de biatlon, ocupînd primele 2 locuri. Învingător a fost Viktor Mamatov cu timpul de 1h 16:11,99 (1 minut penalizare), urmat de Rinnat Safin 1h 16:28,36 (2 minute penalizare) și Heinz-Dieter Speer (R.D. Germană) 1h 18:57,58 (4 minute penalizare).

În turneul de hochei pe gheață, care se dispută într-o singură grupă de 5 echipe, reprezentativa Japoniei a întrecut cu 7—5 (3—1, 3—2, 1—2) selecționata Honshu.

Proba feminină din cadrul concursului de patinaj artistic a revenit sportivei americane **Julie Holm** cu 1 540 p. Ea a fost urmată de Yamashita (Japonia) cu 1458 p și Dorothy Hamill (S.U.A.) 1461,2 p.

Pe pistele olimpice, schioara franceză Annie Famose (în fotografie) marchează o puternică revenire

ÎNTRECERI ATLETICE LA PRAGA

În cadrul unui concurs internațional atletic de sală desfășurat la Praga, Snejana Hrepevnik (Iugoslavia) a cîștigat proba de săritură în înălțime cu rezultatul de 1,84 m. Pe locurile următoare s-au clasat atletele cehoslovace Marta Kostlanova și Jaroslava Valentova, ambele cu 1,76 m. Concurenta română, Virgina Bonci, a ocupat locul șapte, cu 1,70 m. Proba similară masculină s-a încheiat cu victoria iugoslavului Branko Vivot, care a trecut peste ștacheta înălțată la 2,14 m. Același rezultat (2,14 m) l-au obținut și sportivii cehoslovaci Vladimir Maly și Rudolf Baudis.

KERRY PEARCE — 8:27,2 PE DOUĂ MILE!

În concursul atletic de sală de la Seattle, australianul Kerry Pearce a alergat distanța de două mile în 8:27,2 — cea mai bună performanță mondială pe teren acoperit. Proba de aruncarea greutății a revenit lui Feuerbach cu 19,91 m, iar în cursa de 600 y pe primul loc s-a clasat polonezul Badenski, cu 1:11,1.

La 21 februarie

PRIMA PARTIDĂ PARTIZAN BJELOVAR — STEAUA SE DISPUTĂ LA KARLOVAC

Partida tur din cadrul semifinalei Cupei campionilor europeni la handbal masculin, opunînd echipele Partizan Bjelovar și Steaua București, se va disputa în orașul Karlovac, situat la 50 km de Zagreb. Capacitatea sălii din această localitate este de 4 000 de locuri.

După cum se știe, primul meci este programat la 21 februarie, returul urmînd să aibă loc în București la 26 februarie.

SERIA LUI IGNIS CONTINUĂ

Continuînd seria succeselor, Ignis Varese a învins și pe Olimpia Ljubljana cu 85—68 (28—31), într-un meci contînd pentru C.C.E. la baschet masculin. În cadrul aceleiași grupe, la Antibes, formația locală Olympique a cedat în fața Slaviei Praga cu 91—97 (47—55). În sfîrșit, la Neapole, Fides Partenope a cîștigat și cel de-al doilea meci cu Legia Varșovia, la scorul de 96—73 (42—32), calificîndu-se pentru semifinalele Cupei cupelor, în prima partidă, scorul a fost de 84—75 pentru napoletani.

În al doilea meci:

URUGUAY — R.D. GERMANĂ 1—1 (0—1)

MONTEVIDEO, 11 (Agerpres). — Meciul revanșă dintre selecționatele de fotbal ale Uruguayului și R.D. Germane s-a încheiat la egalitate: 1—1 (0—1). Au marcat **Peter Ducke** (min. 38) și **Zubia** (min. 59). Echipele: R.D. GERMANĂ: **Croy — Sammer, Stremple, Kurbjuweit, Irmscher, Ganzera, Stein, Frenzel, P. Ducke, Kreische, Richter;** URUGUAY: **Aguerre — Anchetta, Matosas, Varela, Montero, Aparicio, Lattuada (Leiva), Zubia, Villalba, Maneiro, Romeo Corbo.**

● **La Rio de Janeiro:** Sparta Praga — Vasco da Gama 2—0 (2—0).

● **La Sao Paulo:** Vojvodina Novi Sad a jucat cu formația F.C. Sao Paulo, de care a fost învinsă cu 3—0 (1—0).

Iată-l pe Kindvall (Feijenoord) trăgînd la poarta echipei Celtic Glasgow, cu toată opoziția fundașului Davidson. Fază din meciul Celtic — Feijenoord (1—1) desfășurat marți seara la Glasgow
Telefoto: A.P.-AGERPRES

POMAR CONDUCE LA MALAGA

Arturo Pomar continuă seria victoriilor în turneul internațional de șah de la Malaga. După ce în partida întreruptă din runda a 7-a l-a învins pe francezul Huguet, în runda a 8-a el a cîștigat în 40 de mutări la Medina. Alte rezultate din runda a 6-a: Benkö — Cardoso 1—0; Visier — Huguet 1—0; Timman — Lacalle 1—0; Bisguier — Durao 1—0; Quinteros — Rogoff 1—0. Victor Ciocîltea a întrerupt partida sa cu spaniolul Ernesto Palacios. În clasament conduce **Pomar** cu 7 p, urmat de **Benkö** 6 p, **Ciocîltea** 5 (1) p, **Lubojevici** 5 p.

NOI SUCCESE ALE GIMNAȘTILOR SOVIETICI

Echipele de gimnastică ale U.R.S.S. au participat la un concurs desfășurat la Philadelphia în compania selecționatelor S.U.A. La individual compus masculin, pe primul loc s-a clasat Viktor Klimenko (U.R.S.S.) cu 57,75 puncte, iar la feminin, Ludmila Turișceva (U.R.S.S.) cu 38,90 p.

BRIGITTE RADBERG ȘI HANS ALSER — CAMPIONI INTERNAȚIONALI DE TENIS DE MASĂ AI R.D. GERMANE

În localitatea Cottbus s-au încheiat campionatele internaționale de tenis de masă ale R.D. Germane. La această competiție au luat parte și cinci juniori români: **Lidia Ilie, Ana Lunțeanu, Mihai Bobocică, Cornel Popovici și Gheorghe Naftali.**

REZULTATE, echipe femei, turul I: Ungaria — **România** (juniioare) 3—0: Hernadi — **Ilie** 2—0, Lottaler — **Lunțeanu** 2—1, Hernadi, Lottaler — **Ilie, Lunțeanu** 2—1, **finala:** R.D. Germană — Suedia 3—1, **echipe bărbați: tur preliminar:** R.D. Germană (juniori) — **România** (juniori) 5—2: Thiel — **Bobocică** 0—2, Drescher — **Popovici** 2—0, Vater — **Naftali** 0—2, Drescher — **Bobocică** 2—0, Thiel — **Naftali** 2—0, Vater — **Popovici** 2—0, Drescher — **Naftali** 2—1, **finala:** Iugoslavia — Cehoslovacia 5—1, **dublu mixt, turul I: Lunțeanu, Bobocică** — Stiegler, Bessert 3—0, Phleger, Golibrzuch — **Ilie, Popovici** 3—1, **turul II:** Straus, Auerswald — **Lunțeanu, Bobocică** 3—0, **finala:** Andersson, Bengtsson (Suedia) — Grofova, Orlowski (Cehoslovacia) 3—1, **simplu bărbați, turul I:** Raue — **Naftali** 3—2, **Bobocică** — Riechter 3—1, Thiel — **Popovici** 3—2, **turul II:** Ries — **Bobocică** 3—0, **finala:** Alser (Suedia) — Korpa (Iugoslavia) 3—1, **dublu bărbați, turul I:** Decker, Schulz — **Bobocică, Popovici** 3—1, **finala:** Bengtsson, Persson (Suedia) — Turai, Orlowski (Cehoslovacia) 3—0, **dublu femei, turul I: Ilie Lunțeanu** — Kremnik, Pfleger 3—0, **turul II:** Andersson, Radberg — **Ilie, Lunțeanu** 3—1, **finala:** Hovestadt, Stephan — Pauknerova, Grofova (Cehoslovacia) 3—2.

din PRESA STRĂINĂ

ȘCOALA LUI OLEG ȘI LUDMILA

ПРАВДА

MOSCOVA

Iată rînduri semnificative adresate în „PRAVDA" incomparabililor patinatori sovietici Ludmila Belousova și Oleg Protopopov: **„Ei au creat o adevărată școală în patinajul artistic, contribuind din plin la dezvoltarea conținutului patinajului artistic, arătînd prin grație, tehnică și temperament frumusețea dansului pe gheață. În 1964, la Jocurile Olimpice de la Innsbruck, și apoi mai tîrziu, în 1968 la Grenoble, ei au uimit întreaga lume, cucerind fără drept de apel medaliile olimpice.**

Trebuie să recunoaștem că, în prezent, conținutul tehnic al figurilor libere a evoluat față de elementele practicate de Ludmila și Oleg. Dacă în Uniunea Sovietică au apărut între timp ale perechi valoroase acest lucru se datorește, totuși școlii inițiate de Belousova și Protopopov. Ei au înarmat generația actuală cu o tehnică perfectă, care în fond constituie esența patinajului artistic. Programul pe care și l-au alcătuit a fost într-adevăr excepțional și din stilul lor, din elementele folosite, cadrele tinere nu au decît de a învăța. Sîntem convinși că Ludmila și Oleg nu și-au spus încă ultimul cuvînt, cu toate că vîrsta o cere poate".

„MAREA VEDETĂ"

L'EQUIPE

PARIS

Sub acest titlu, cunoscutul publicist francez Marcel Hansenne publică o scurtă reflecție asupra celui mai mare ciclist al lumii la ora actuală, belgianul Eddy Merckx:

„Știm cu toții că Eddy Merckx este un exemplu de conștiinciozitate profesională (o spune chiar el: „Nu glumesc la antrenamente...") și totodată un rutier profesionist care știe să guste și înfrîngerile ocazionale (îl citez tot pe Merckx: „În marile întreceri ar fi o catastrofă să fii mereu primul!"), dar găsim totuși în acest supercampion și calități proprii unui amator sută în sută.

Iată de ce se poate spune despre Merckx că este un om cu o voință de fier, bate recorduri, cîștigă întreceri și toate acestea nu numai pentru bani, ci pentru bucuria de a alerga, pentru a face un nou efort, pentru a arăta tuturor posibilitățile umane.

Pentru el tentativa de a ataca recordul mondial al orei constituie un „parfum al aventurii". Și sîntem convinși că dorința de a fi recordmanul orei va deveni o realitate, pentru că el este omul care știe ce înseamnă fiecare apăsare de pedală, se pricepe să aprecieze cînd și cît trebuie să accelereze ritmul".

ȘTIRI • ULTIMELE ȘTIRI • ULTIMELE ȘTIRI • ULTIMELE

BAREMURI MINIME PENTRU ÎNOTĂTORI LA J.O. DIN 1972

La Tokio au fost stabilite ieri performanțele minime pentru întrecerile de înot de la J.O. din 1972. Iată cîteva dintre acestea: 55,0 — 100 m liber, 2:01,1 — 200 m liber, 4:20,4 — 400 m liber, 69,1 — 100 m bras, 61,4 — 100 m spate, 2:17,5 — 200 m mixt la bărbați și 63,2 — 100 m liber, 1:10,2 — 100 m spate, 1:20,0 — 100 m bras, 1:08,1 — 100 m delfin, 2:26,8 — 200 m delfin la femei.

LA PHILADELPHIA, LUTZ — STOLLE 7—5, 6—2

În cadrul turneului internațional de tenis pe teren acoperit de la Philadelphia, Bob Lutz l-a învins cu 7—5, 6—2 pe Fred Stolle, iar Tom Okker l-a întrecut cu 6—1, 6—3 pe Fred McMillan. Alte rezultate: Taylor — Bowrey 7—5, 6—2; Gimeno — Maud 6—2, 6—0; Fairlie — Cox 7—6, 7—6; Drysdale — Stone 6—2, 6—1; Pilici — T. Ulrich 6—3, 6—4.

REVANȘA MONZON — BENVENUTTI LA SAN REMO

Argentinianul Carlos Monzon și italianul Nino Benvenuti au căzut de acord asupra meciului revanșă pentru titlul mondial al categoriei mijlocii. Partida va avea loc la San Remo, într-o zi (din perioada 17—30 aprilie) ce va fi desemnată precis săptămîna viitoare.

FRANȚA — ANGLIA 16—8 LA RUGBY XIII

La Toulouse, în fața a peste 18 000 de spectatori, s-au întîlnit selecționatele de rugby XIII ale Franței și Angliei. Jucătorii englezi s-au dovedit superiori din punct de vedere tehnic, dar gazdele, cu Chapdouze în formă deosebită (a realizat două lovituri de picior căzute și două lovituri de pedeapsă), au învins cu scorul de 16—8.

POLONIA — R. F. a GERMANIEI 5,5—4,5 LA LUPTE CLASICE

Într-un meci amical de lupte clasice desfășurat la Bonn între selecționatele **R.F. a Germaniei** și **Poloniei**, victoria a revenit oaspeților cu scorul de 5,5—4,5.

Redacția și administrația: str. Vasile Conta nr. 16; telefoane: centrală 11.10.05, secția corespondenți 11.51.09, interurban 72 și 286; telex: sportrom buc. 180. Tiparul „I. P. Informația", București 40368

PROLETARI DIN TOATE ȚĂRILE, UNIȚI-VĂ!

sportul

ZIAR AL CONSILIULUI NAȚIONAL PENTRU EDUCAȚIE FIZICĂ ȘI SPORT

ANUL XXVI — Nr. 1171 (6605) | 4 PAGINI 30 BANI | Sîmbătă 13 februarie 1971

CU CAIACUL ȘI CANOEA PE ZĂPADĂ

Totul s-a petrecut recent, într-o zi de autentică iarnă, atît de rară în acest sezon în Poiana Brașovului. Un grup masiv de uriași blonzi se înverșuna să învingă distanțele, fugărind pe schiuri imaginile viitoarelor succese. Impresionau tocmai prin absența virtuților tehnice de alergători pe schiuri, înlocuite de o risipă de energie și efort de care sînt capabili numai marii campioni. Din entuziasmul lor consumat ca o torță, din dăruirea cu care se abandonaseră unui divertisment conceput ca o treaptă de pregătire, am sesizat că la ora aceea nu-i interesa performanța, ci numai efortul împins către limitele sale majore. Tinerii schiori improvizați aveau mersul legănat, de marinari, obișnuiți cu leagănul valurilor. Unii se aflau la prima lor întîlnire cu zăpada și cu schiul și, totuși, găsiseră remediul, căci barca întocmai schiului, dezvoltă echilibrul. Amîndouă învață omul cu umbletul pe ape lichide sau pe ape înghețate. Poate asta este și explicația pentru care lipovenii și ceilalți oameni de apă se simt atît de bine la munte. Modul nu le este străin. O mare de apă solidă.

Dar, surprizele nu se terminaseră. În aceeași zi, ca în multe altele ale pregătirii lor, A. Vernescu, A. Sciotnic, I. Patzaichin, S. Covaliov, Maxim, Iacob, Zafiu, Botez, Victoria Dumitru sau tînăra pleiadă Nichifor, Lovin, Calenic, Evdochimov și mulți alții aveau să-și mai biciuiască mușchii în antrenamente combinate de forță și alergare, după cum în altele sînt preocupați de rezistență sau de sporirea unor calități deficitare sau chiar de norme de control ale forței sau rezistenței.

Statul lor major compus din nu mai puțin celebrii antrenori Radu Hutan, N. Navasart și S. Ismailciuc, observînd și îndrumînd chiar și acest intermezzo de iarnă, pun temeliile strădaniilor viitoare. Canoea și caiacul sînt sporturi (oarecum) individuale, dar arareori am întîlnit un spirit de echipă, ca la acești sportivi.

m. b.

Foto: Dragoș NEAGU

DIMENSIUNI SPORTIVE ÎN ANII CINCINALULUI

NOILE TREPTE ALE SPORTULUI GĂLĂȚEAN

● Baza materială s-a mărit de două ori și jumătate ● O nouă Facultate de educație fizică ● O campioană mondială, una europeană și alte locuri fruntașe în marile competiții internaționale ● 15 maeștri emeriți ai sportului și numeroși sportivi cu clasificare superioară ● 11 titluri de campioni la juniori ● Numai în 1970 au participat la acțiunile turistice 102 950 de cetățeni

În anii Cincinalului viața municipiului Galați a cunoscut o amplă dezvoltare. Alături de vechile uzine și fabrici — la rîndul lor utilate azi cu cele mai moderne mijloace de producție — au apărut noi giganți ai industriei. Firește, efervescența industrială, care și-a pus amprenta pe activitatea oamenilor, a acționat și în sensul îmbunătățirii continue a vieții materiale și spirituale. Pentru cei peste 166 649 de locuitori ai Galațiului s-au construit, în anii din urmă, noi cartiere de locuințe, școli, spitale, case de cultură.

În acest context de multiplă preocupare pentru satisfacerea integrală a nevoilor cetățenilor, sportul și-a găsit un loc bine definit. Și aceasta, pentru că tinerii — care alcătuiesc partea cea mai numeroasă a populației — au găsit în mișcarea fizică un element excelent de destindere și recreare, generator de satisfacții.

O retrospectivă a treptelor urcate de sportul gălățean în anii Cincinalului este revelatoare, ea dezvăluind importanța care-i este acordată în acest oraș.

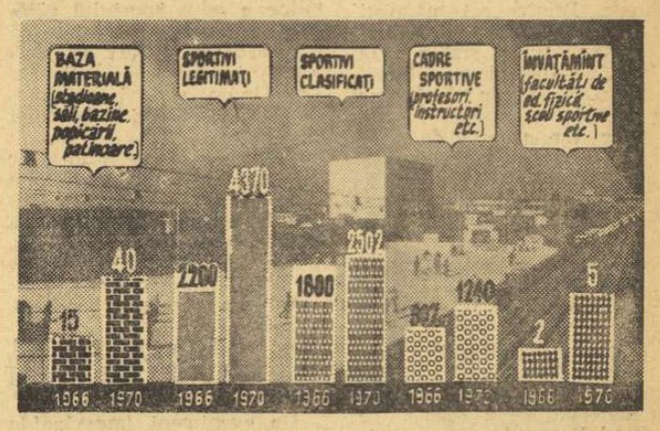

UN ELEMENT ESENȚIAL: BAZA MATERIALĂ

Zestrea Galațiului nu era prea bogată. Ea se reducea doar la cîteva săli și stadioane puse — cu precădere — la dispoziția performerilor din orașul de la Dunăre. Trebuie să adăugăm, însă, că existentul din 1966 nu putea să satisfacă necesitățile și că sălile nu ofereau cele mai bune condiții de pregătire și întrecere.

Nu intenționăm să facem un inventar al bazei materiale actuale, dar nici nu putem să nu consemnăm apariția a *12 terenuri de tenis* — inexistente pînă atunci — a încă *2 bazine*, a încă *3 săli de sport*, a încă *6 popicării* și a *unui modern patinoar artificial*. Toate acestea — realizate după avansate concepții arhitectonice și constructive — adăugate bazelor vechi, substanțial amenajate și utilate, oferă acum un alt cadru mișcării sportive a Galațiului. Și cînd afirmăm aceasta ne gîndim la faptul că numeroase ore de educație fizică se desfășoară fie în bazine, fie în sălile nou construite și că aici au putut să fie găzduite importante confruntări internaționale: C.M. hochei, Balcaniada de box, Turneul Prieteniei la hochei.

Amatorilor de turism li s-au creat condiții să petreacă sfîrșitul săptămînii în decorul pădurii Gîrboavele, unde s-au înălțat o cabană,

Emanuel FANTANEANU

(Continuare în pag. a 2-a)

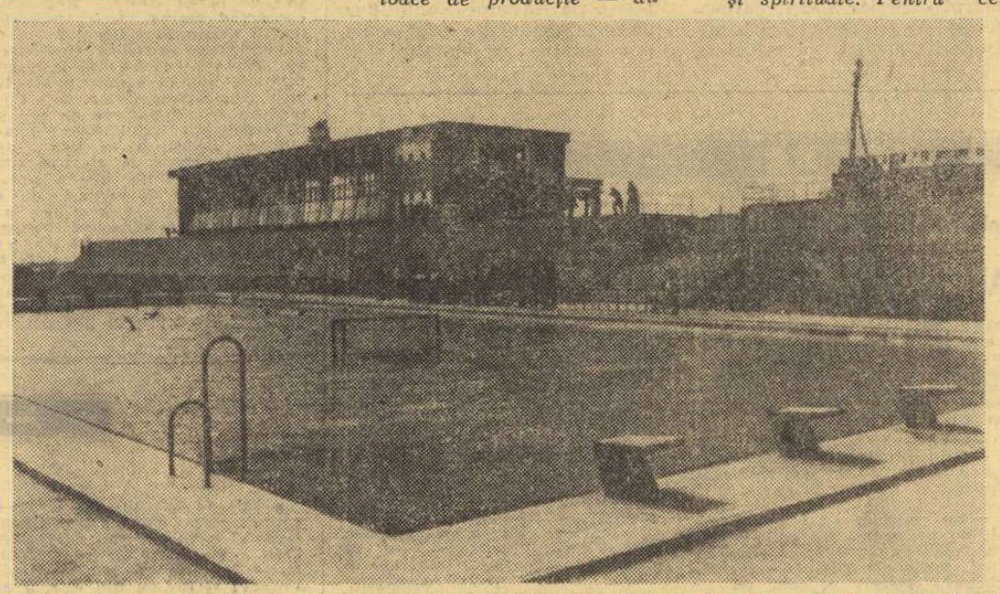

Noul bazin olimpic și clădirea arenei de popice din cadrul complexului sportiv „Dunărea" din Galați

Foto: P. POPA — Galați

BASCHET, PREGĂTIRE ȘI SCHI, ÎN SPLENDOAREA PREDEALULUI

● Primii pași ai reprezentativei de baschet spre turneul de la Katowice ● Doar doi ajunși la Clăbucet—plecare! ● Lipsă de coordonare între pregătirile „predecenilor" și ale celorlalți membri ai lotului

Am regăsit Predealul, ca întotdeauna, gazdă ospitalieră pentru turiști și sportivi, învelmîntat în mantia imaculată a zăpezii proaspăt căzute, invitînd la schi, săniuș, la joacă și excursii. Aici i-am întîlnit pe componenții lotului național de baschet, aflați în pregătire în vederea dificilului examen ce-l vor susține în luna mai la Katowice, unde se va desfășura unul din turneele de calificare pentru campionatul european din acest an. Erau prezenți, de fapt, doar nouă dintre selecționați (Albu, Diaconescu, Savu, Tarău, Dragomirescu, Chivulescu, Oczelak, Roman și Minius), deoarece ceilalți zece (Georgescu, Cîmpeanu, Novac, Troacă, Vlădescu, Popa, Czmor, Zdrenghea, Moraru și Martinescu) sînt studenți și se află în plină perioadă de examene.

Scopul stagiului? Ni l-a explicat în amănunt antrenorul principal al lotului, prof. Dan Niculescu: **„Am căutat să folosim perioada de pauză dintre două turnee ale campionatului**

D. STANCULESCU

(Continuare în pag. a 2-a)

Tarău și Roman, „supraviețuitorii" istovitorului urcuș al Clăbucetului

„FULGUL DE ZĂPADĂ"

cheamă la start pe toți amatorii de schi

Încă de anul trecut, F.R.S.B. a inițiat organizarea unor concursuri populare de schi, deschise tuturor amatorilor acestui sport. O inițiativă, fără îndoială lăudabilă, menită să polarizeze interesul pentru competiții ale legiunilor de schiori care invadează duminica pîrtiile pentru simpla plăcere a alunecării; să deschidă gustul pentru întreceri la toate vîrstele, fiindcă undeva — într-un viitor apropiat — această mișcare de masă se va reflecta, cu siguranță, asupra valorii generale a acestui sport al iernii.

Cristalul hexagonal al **„fulgului de zăpadă"** a fost ales drept simbol al acestei competiții sortită să fie cea mai populară întrecere de schi pentru care 10 000 de insigne au fost urgent acoperite cu luciul emailului.

Dar, anul trecut totul s-a oprit aici. Iureșul celorlalte competiții nu a lăsat răgaz organizării întrecerilor pentru **„fulgii de zăpadă"** deși — poate — pe undeva s-ar fi putut găsi soluții — citiți: oameni inimoși, cu un grăunte de pasiune pentru acest sport.

Iarna aceasta a început prin a ne promite mult, dar ne-a lăsat apoi pe... uscat, făcînd ca emailul **„fulgilor de zăpadă"** să-și ascundă, în continuare, luciul în dulapurile federației.

— gh. e. —

(Continuare în pag. a 2-a)

Azi și mîine, un mare concurs de lupte

„CUPA SEMICENTENARULUI"

● La Poiana Brașov s-au prezentat cei mai valoroși luptători din țară ● Se vor reedita partide din finalele republicane

În sala de sport din Poiana Brașov va avea loc, astăzi și mîine, prima competiție de amploare din acest an: „CUPA SEMICENTENARULUI" la lupte greco-romane și libere. Întrecerile se anunță deosebit de interesante, mai ales că ele vor desemna nu numai pe cîștigătorii unor importante trofee sportive, ci și pe acei care vor face parte din loturile olimpice și republicane la ambele stiluri. De notat că la cele 6 categorii de la „greco-romane" și 4 de la „libere", în cadrul cărora se va desfășura concursul, participă, după cum am aflat ieri dintr-o convorbire telefonică avută cu secretarul general al F.R.L., aflat la Poiana Brașov, cei mai valoroși luptători din țară. Un element de atracție îl constituie faptul că unele partide vor fi reeditări ale finalelor republicane de la categoriile respective. Ne referim, de pildă, la meciurile Simion Popescu — Petre Husaru **(cat. 68 kg)**, Nicolae Neguț — Vasile Fodorpatachi **(cat. 90 kg)**, **la greco-romane**, Ion Arapu — Iancu Vanghelici **(cat. 48 kg)** și Florian Moț — Marin Dumitru **(cat. 57 kg) la libere.**

Confruntările vor fi conduse de cei mai buni arbitri din țară veniți și ei, în aceste zile, la Poiana Brașov, unde se desfășoară consfătuirea lor anuală.

REÎNTÎLNIRE CU RUGBYUL!

După aproape două luni, perioadă în care participantele la campionatele de rugby (diviziile A, B și juniori) au căutat să-și refacă forțele și să pregătească partidele returului prin antrenamente asidue și prin jocuri de verificare în țară și în străinătate, duminică, în prolog, la actul al doilea al campionatului, vom asista la tradiționala „Cupă de iarnă", organizată de comisia municipală de rugby a C.M.E.F.S.-București.

La întreceri vor participa trei dintre fruntașele primei categorii: **Steaua, Grivița Roșie** și **Știința Petroșani**, la care se adaugă formația **Rapid** și divizionara B, **Vulcan.** Ținîndu-se cont de caracterul amical al cupei, în vederea sporirii spectaculozității și calității tehnice a jocului, trofeul va fi atribuit acelei echipe care se remarcă prin numărul mai mare de încercări înscrise, prin atribute tehnice și spectaculare, prin tinerețe și disciplină.

În prima etapă, partida care polarizează atenția este cea dintre Steaua și Grivița Roșie. Ea va fi precedată de întîlnirea **Rapid — Vulcan.** Jocurile sînt programate, de la ora 10, pe terenul Ghencea.

Paralel cu această competiție se va disputa și „Cupa tineretii", la care își dau întîlnire **Lotul de juniori**, o divizionară A, **Constructorul**, și două din B, **S.N. Oltenița** și **Aeronautica.** Duminică vor avea loc partidele: **Aeronautica — Lot juniori** (teren Aeronautica, ora 10) și **Constructorul — S.N. Oltenița** (teren Ghencea, ora 12.15).

Rugbyștii de la Grivița Roșie au susținut ieri după-amiază pe terenul Parcul Copilului ultimul antrenament înaintea reîntîlnirii cu publicul

Foto: Vasile BAGEAC

CORESPONDENȚĂ DE LA TRIMISUL NOSTRU SPECIAL ÎN BRAZILIA

UN NOU EȘEC AL RAPIDULUI: 0—3 CU F.C. GREMIO!

● În aceeași seară, F.C. Internacional—T.S.K.A.: 3—0! ● Atacul (lipsit de Neagu) a fost ca și inexistent ● Azi, Rapid joacă cu Vasco da Gama

PORTO ALEGRE (prin telefon). —

Joi noaptea, stadionul **„Gigante da Beira-Rio"** din localitate a găzduit — în prezența a 50 000 de spectatori — un cuplaj fotbalistic de mare atracție, la capătul căruia cele două formații gazdă, F.C. GREMIO și F.C. INTERNACIONAL, au învins cu același scor, 3—0, pe Rapid București și, respectiv T.S.K.A. Sofia.

Am asistat, stimați cititori, la un fotbal de înaltă clasă, în care brazilienii au demonstrat virtuți excelente, abordînd meciurile în postură de soliști, jucînd în același ritm timp de 90 de minute, realizînd o suită de faze de mare frumusețe din care ar mai fi putut rezulta goluri.

În schimb, Rapidul a evoluat slab, singurii jucători care s-au ridicat cît de cît la valoarea adversarilor fiind **Dumitru, Lupescu** și **Năsturescu,** duelurile ultimului cu celebrul Everaldo — care în aceeași zi a semnat un nou contract, pe un an, cu Gremio — fiind singurele încercări, timide, de atac ale bucureștenilor. Lipsit în continuare de aportul lui Neagu, care acuză o entorsă mai veche, atacul gîlceștean a fost ca și inexistent, echipa jucînd practic în jumătatea proprie de te-

Marius POPESCU

(Continuare în pag. a 3-a)

STEAUA VICTORIOASĂ ÎN IRAN: 2-0 (1-0) CU OGHAB TEHERAN

TEHERAN, 12 (prin telefon). Sosită miercuri noaptea la Teheran și primită cu multă căldură de oficialitățile sportive locale, echipa de fotbal Steaua și-a început vineri turneul în Iran, întîlnind pe „Oghab" Teheran, echipa aviației iraniene. La capătul unui meci atractiv, dominat de fotbaliștii oaspeți, Steaua a învins cu 2—0 (1—0), grație golurilor realizate de Ștefănescu (min. 24 — acțiune personală pornită de la centrul terenului) și Vigu (min. 70 — șut violent după o pasă servită de Marcu).

Bucureștenii au aliniat următoarea garnitură: Coman — Sătmăreanu, CIUGARIN, Hălmăgeanu, CRISTACHE, Dumitriu III, VIGU (cel mai bun jucător de pe teren), Pantea (min. 46 Georgescu), Tătaru, ȘTEFĂNESCU, MARCU.

Săptămîna viitoare, Steaua își va continua turneul, susținînd trei partide la Teheran: luni — cu formația „Pas", miercuri — cu selecționata de tineret a Iranului, vineri — cu „Taj", campioana țării.

SABRERI ROMÂNI LA SOFIA

Sîmbătă și duminică (13—14 februarie) se va desfășura, la Sofia, UN TURNEU INTERNAȚIONAL DE SABIE dotat cu trofeul „SPORT-TOTO". La această competiție, federația de specialitate a trimis un cvartet alcătuit dintr-un trăgător mai vechi, cu multă experiență, H. BĂDESCU (Steaua) și trei reprezentanți ai tinerei generații: I. POP (C.S.M.—Cluj), GH. MOCANU (Viitorul — Buc.) și C. MARIN (Viitorul — Buc.). Trăgătorii români sînt însoțiți de antrenorul L. Glișcă.

CONFERINȚA ANUALĂ A FEDERAȚIEI DE HANDBAL

Mîine, la sediul Consiliului Național pentru Educație Fizică și Sport (str. Vasile Conta 16) va avea loc, începînd de la ora 9, conferința anuală a Comitetului federal de handbal. Cu acest prilej se va prezenta darea de seamă asupra activității federației pe anul 1970 și vor fi discutate bugetul și planul de măsuri pentru anul 1971. Sînt invitați să participe membrii comitetului federal și ai comisiilor centrale, președinții comisiilor județene, activiști, antrenori și arbitri.

ROMÂNIA—ITALIA (sub 21 ani)— LA 3 SAU 24 IUNIE?

În prezent, se poartă tratative între federațiile de fotbal ale Italiei și României, în vederea stabilirii datei de desfășurare a partidei dintre reprezentativele de tineret (sub 21 de ani) ale celor două țări, partidă care URMEAZĂ SĂ SE DESFĂȘOARE ÎN ROMÂNIA. Forul italian a propus zilele de 9 sau 10 iunie, dar F.R.F. a înaintat o contrapropunere — 3 sau 24 iunie — motivînd refuzul datelor inițiale prin faptul că la 9 iunie este programată etapă în campionatul nostru intern. Se așteaptă răspunsul federației italiene.

Campionatele de sală ale seniorilor

Atleții iau startul, cu gîndul la „europene"

Valeria Bufanu anunță un... cumul de succese la campionate

După juniorii mari este acum rîndul seniorilor să-și dispute titlurile de campioni republicani de atletism pe teren acoperit. Întrecerile se vor desfășura, după cum am mai anunțat, sub cupola sălii din parcul sportiv „23 August" din Capitală și vor reuni pe cei mai buni atleți din principalele centre ale țării.

Ținînd seamă de faptul că aceste întreceri preced cu o lună campionatele europene de la Sofia și că în acest an participarea la C.E. se va face în baza îndeplinirii unor performanțe standard, este de presupus că atleții noștri se vor strădui să obțină rezultatele care să le dea dreptul să evolueze la „europene". De aceea, din acest punct de vedere, nutrim speranța că vom asista la înregistrarea unor cifre de valoare, mai ales că în acest sezon cei mai mulți dintre atleți au muncit cu toată seriozitatea și exigența.

În urma consultărilor fișelor de înscrieri și a perfor-

(Continuare în pag. a 2-a)

NOILE TREPTE ALE SPORTULUI GĂLĂȚEAN

(Urmare din pag. 1)

un restaurant și alte construcții aferente.

PERFORMERII...

Numeroși sportivi crescuți și pregătiți de antrenorii gălățeni s-au remarcat în mari competiții internaționale. În 1966, *Angela Năstase* cucerește locul întîi la campionatele mondiale de parașutism. În același an la C.M. de volei, din echipa masculină a României fac parte *Gabriel Udișteanu* și *Marius Iorga*, studenți ai Institutului Politehnic. Tot la campionatele mondiale, de astă-dată de aeromodele, desfășurate la Slănic Moldova, echipa României primește medaliile de bronz. Printre cei medaliați se află și gălățeanul *Nicolae Bezman*. După trei ani, în 1969, pe apele lacului Himki (U.R.S.S.) *Maria Nichiforov* cucerește — împreună cu colegele din caiacul de 4 — titlul de campioană europeană.

Mîndria atletismului gălățean este *Rafira Fița*, care la campionatele balcanice (împreună cu colegele sale) a ocupat locul 2 la 4x400m, precum și un loc trei la 800 m. Sport cu tradiție, luptele au cunoscut o frumoasă dezvoltare. Printre performanțele internaționale notăm un loc 2 ocupat de *Aurel Bucov*, la campionatele balcanice.

Pe plan intern localnicii au făcut un frumos salt valoric. Dacă în 1966 nici un gălățean n-a fost campion național, la sfîrșitul lui 1970 statisticile consemnează 4 titluri: *Gheorghe Anghel, Dorin Șerban* (navomodele), *Nicolae Bezman* (modelism), *Dumitru Marin* (lupte). Aceeași situație și în ceea ce privește numărul recordmanilor naționali: în 1966 = 0, în 1970 = 9 (*Rafira Fița* — atletism, *Mitu Ștefan* — natație copii).

Saltul valoric înregistrat de sportul gălățean este ilustrat și de faptul că din cei 4370 de sportivi legitimați, 2 502 au diverse categorii de clasificare (15 maeștri emeriți, 1 maestru al sportului, 3 candidați de maeștri și 105 de categoria I).

Eșalonul performerilor de mîine a adus sportului gălățean numeroase motive de satisfacții: 11 titluri de campioni de juniori (atletism box, lupte, scrimă, navomodele) și 4 titluri la copii (inot).

Pentru a avea o imagine cît mai cuprinzătoare vom nota că dacă în 1966 în Galați își desfășurau activitatea 5 echipe de primă categorie, acum numărul lor a sporit la 7 (volei, baschet, lupte, scrimă, tenis de cîmp, handbal)

DE PE BĂNCILE ȘCOLII, PE TERENUL DE SPORT

Un eveniment important în viața Galațiului l-a constituit înființarea pe lîngă Institutul pedagogic a unei Facultăți de educație fizică, aceea care în anul universitar 1971-1972 va da prima promoție de profesori, dintre care — sîntem siguri — mulți vor preda în școlile orașului sau ale județului. În ceea ce privește învățămîntul trebuie spus că, dacă în 1966 funcționau doar două instituții profilate pe educație fizică (un liceu și o școală sportivă), în prezent numărul lor s-a dublat, prin apariția unei noi școli sportive și a unei școli generale cu profil de educație fizică.

A crescut de asemenea numărul cadrelor sportive (profesori de educație fizică, antrenori, arbitri, instructori, activiști voluntari) de la 907 în 1966, la 1240 în 1970, ceea ce explică în mare parte succesele obținute de sportivii de pe malul Dunării.

★

Fără îndoială, limbajul cifrelor — sec, dar deosebit de edificator — prezintă saltul făcut de sportul gălățean sub toate aspectele. Dorința manifestată de cetățenii Galațiului că și în sport să obțină succese însemnate este evidentă. Sîntem siguri că în perioada ce urmează, sportul pe aceste meleaguri va căpăta o și mai amplă dezvoltare, pe măsura condițiilor puse la dispoziție prin grija partidului și a statului.

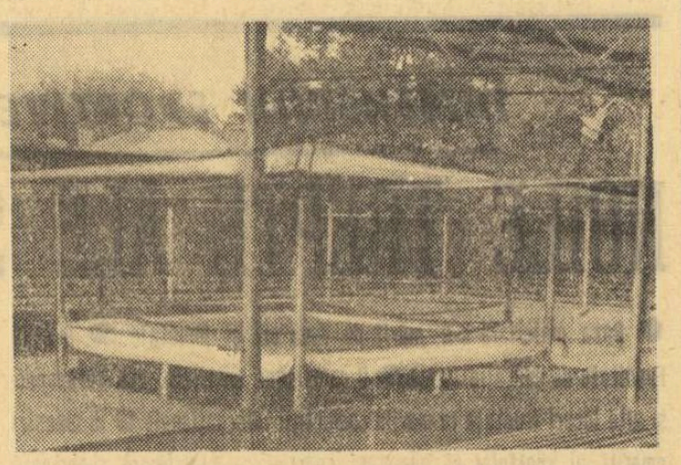

Arena de box a orașului a găzduit în ultimii ani importante întîlniri interne și internaționale

Foto: MARIN PETRESCU — Galați

— SCHI —

CURIOZITĂȚI ȘI NOUTĂȚI DE LA CONGRESUL IX INTERSKI

MONOSCHIUL

Demonstrația școlilor de schi elvețiene, conduse de **Karl Gamma**, a cuprins în final, în afara metodei clasice de învățare și o demonstrație cu **monoschi**. Nu este o invenție elvețiană. Se pare că un italian, cu vreo zece ani în urmă, a creat și experimentat modelul, scriind într-o revistă de specialitate despre monoschi, ca despre o inovație ce va revoluționa schiul.

Despre ce e vorba? **Schiorul evoluează pe o pantă, după aceleași principii fizice și mecanice, cu aceeași eleganță și îndemînare, dar pe un singur schi. Picioarele apropiate și lipite sînt prinse pe o platformă metalică, fixată în două puncte la 8—10 cm înălțime pe un schi, de o lungime și lățime corespunzătoare, normală, cu talia schiorului.**

Dacă coborîrea nu ridică probleme, în schimb deplasarea pe plat sau urcarea unei pante este dificilă și scade considerabil valoarea aplicativă a inovației. Se poate înainta fie împingînd din bastoane, fie sprijinit pe ele urcînd lateral o pantă.

Un mucalit, comentînd noutatea, spunea: **„E perfect identic ca pe două schiuri. În plus, ai avantajul că materialul te ține dublu și te costă pe jumătate".**

FILMELE

„Nimic nu este mai arid și imposibil de citit sau de ascultat ca o carte sau o conferință despre tehnica schiului" — spunea cîndva marele scriitor american Hemingway. Nimic mai frumos, mai ritmic, aproape ireal, ca un film de schi, i-ar putea replica astăzi marelui american, spectatorii sutelor de filme tehnice prezentate la Garmisch-Partenkirchen. Fiecare școală și-a prezentat metoda, disimulînd (uneori) dificultatea tehnică în culoare, în armonie, în ritm și grație, în decor și imagine, într-o desăvîrșire ce părea ireală. Regizorii, cunoscînd marea forță publicitară a decorului alpin și printr-o „complicitate" artistică creatoare, au filmat virtuozi ai genului (schiori) înotînd efectiv pînă la briu prin zăpezi virgine, care înproșcau într-o pulbere de argint obiectivul aparatului. Aceste imagini au declanșat în sala de spectacol ropote de aplauze la fiecare ocolire. Dar ținuta artistică deosebit de elevată nu a scăzut cu nimic marea lor valoare tehnică și didactică. Pentru toată lumea a fost foarte clar că o învățare organizată, metodică, științifică și generală a schiului nu mai poate fi concepută azi, mai ales la nivelul unor structuri școlare, fără ajutorul filmului.

Filmele — alături de demonstrații — au făcut și fac mai multă propagandă schiului decît 1 000 de conferențiari. Concluziile vin de la sine...

DEMONSTRAȚIILE

Congresul IX **interschi** a fost înainte de toate o posibilitate oferită țărilor participante, membre ale Asociației internaționale pentru învățarea schiului, de a prezenta într-o formă agreabilă, artistică — uneori însoțită de muzică — metoda națională, didactică, de învățare a schiului. Scopurile — pe lîngă cele de unificare, mărturisite — erau evident publicitare (nemărturisite) atît pentru metoda propriu-zisă, care recomanda școala respectivă (austriacă, franceză, elvețiană etc.), cît și pentru explozia de materiale și echipament prezentată de fabricanți cu ocazia demonstrațiilor practice ale monitorilor. În acest context, fiecare școală națională a prezentat publicului (nu prea numeros) și sutelor de operatori de film care-i vor răspîndi în lumea întreagă, pe lîngă un program propriu (metodic și didactic, foarte bine ajustat de o experiență colectivă și excelent servit de schiori de primă clasă) eșantioane ale producției industriale naționale de schiuri, bastoane, legături, bocanci, pantaloni, hanorace etc.

Demonstrația colectivă a unor grupuri naționale de monitori a fost atît de reușită, atît de sincronică în ansamblu și cu muzica, atît de artistic realizată încît de multe ori am simțit fiorii și emoțiile spectacolului prin excelență artistică. Franța, Austria, Canada, Italia, R.F.G., Elveția s-au întrecut în a oferi publicului programe de învățare simplificate, agreabile, atrăgătoare. Este drept că, de cele mai multe ori, am avut prilejul să apreciem excepționala măiestrie a demonstratorilor și mai puțin virtuțile metodei pentru că nu s-a demonstrat cu începătorii. De altfel, nici timpul nu o permitea.

Demonstrațiile individuale și în grup, prezentînd sintetic sau analitic, în viteză sau cu încetinitorul, principalele procedee tehnice de bază, au fost marea calitate și atracție a congresului de la Garmisch-Partenkirchen.

Mihai BÎRA

„FULGUL DE ZĂPADĂ"

(Urmare din pag. 1)

Iată însă că noi fulgi de zăpadă căzuți din înaltul cerului îi aduc în actualitate și pe cei de pe insigne. Inițiativa a luat-o Brașovul, orașul primei întreceri din istoria schiului nostru. Mîine, la Poiana, sînt chemați la startul primelor întreceri toți amatorii de schi din oraș, ca și oaspeții de sezon ai stațiunii. Vor fi mulți? Vor fi puțini? Noi i-am dori sute! Credem însă că dincolo de cifra participanților, important este că se demarează într-o acțiune de popularizare a schiului și dacă sfîrșitul acestei săptămîni aduce doar o singură întrecere pentru **„fulgul de zăpadă"**, zilele următoare pot să ne aducă o „ninsoare" cu... insigne la Predeal, Păltiniș, Sinaia, Semenic sau Băișoara.

Rîndurile acestea vor, de altfel, să constituie un îndemn în egală măsură pentru organizatori ca și pentru schiorii care n-au cunoscut încă emoțiile șerpuirilor printre fanioane, accelerate de acul cronometrului. Pentru primii, am vrea să arătăm că în afara popularizării prealabile, organizarea întrecerii nu ridică nici o altă problemă decît concursurile pentru **„fulgul de zăpadă"** se pot ușor desfășura ca o probă suplimentară a competițiilor oficiale din program. În ceea ce privește pe amatorii de schi, precizăm că această însemnă simbolică a iernii este la îndemîna tuturor. Firește că există niște baremuri pentru a obține un fulg de aur, concurentul urmînd să realizeze un timp doar cu 20 la sută mai slab decît cel al cîștigătorului. Pentru însemnele de argint și bronz, procentajele sînt însă mai... îngăduitoare, deci și șansele de a vedea răsplătită prima cursă cronometrată. Așadar, un pic de curaj și „fulgul de zăpadă" va străluci pe hanoracul dumneavoastră. Poate mîine, numai cel de bronz, dar la viitorul concurs și cel de argint sau de aur!

— Hochei —

MICII SPORTIVI DE LA SATE ÎN ÎNTRECERE

La Ciumani, pe un patinoar natural iluminat, a început ieri un campionat de hochei rezervat echipelor școlilor generale din satele județului Harghita. Iau parte formații din Remetea, Ciumani, Suseni, Dănești, Mădăraș, Sîncrăieni și Sînsimion.

— VOLEI —

De vorbă cu GHIVI AHVLEDIANI, antrenorul echipei Dinamo Moscova și al reprezentativei U.R.S.S.

„ROMÂNCELE SE AFLĂ, TOTUȘI, PE UN DRUM BUN"

Ieși i-am solicitat un scurt interviu, la puțin timp după încheierea partidei din C.C.E. Penicilina — Dinamo Moscova.

— Privit prin prisma reprezentativei române care a evoluat la mondiale alături de cea a U.R.S.S. și prin prisma echipei campioane, Penicilina, ce impresie vă face voleiul feminin românesc?

— Cred că este pe un drum bun și că în curînd se va afirma pe plan internațional. Dacă se clădește o națională pe temelia campioanei — pe care o consider de mare perspectivă — rezultatele vor fi dintre cele mai bune. Consider, de pildă, că locul șapte ocupat la C.M. reprezintă puțin față de valoarea echipei. Dar, se poate progresa cîteva trepte...

— Acordați șanse de calificare pentru J.O. echipei române la campionatele europene?

Stă o clipă pe gînduri, apoi răspunde fără ezitare:

— Prima șansă, dacă țintește cu adevărat calificarea. Adversarele principale, echipele Poloniei, R. D. Germane, Bulgariei, nu văd cum ar putea deveni mai bune decît cea română pînă în toamnă...

— Ce noutăți ați observat cu prilejul C.M. din Bulgaria și ce noutăți întrevedeți să apară la europene și J.O. în voleiul feminin?

— Mondialele din Bulgaria nu au etalat noutăți tehnico-tactice. Echipele europene au adoptat manierele de joc obișnuite, specifice lor, gradul de pregătire generală fiind cel care a determinat rezultatele. Asiaticele, în special japonezele, au utilizat, de asemenea, stilul lor cunoscut, combinativ și în viteză, prin care încearcă să suplinească talia scăzută. Un lucru important mi s-a părut apariția, la majoritatea echipelor, a unor jucătoare tinere, talentate, cu calități și perspective. Pentru marile competiții viitoare prevăd adoptarea de către toate echipele a jocului în viteză...

— Prin urmare, jocul fetelor se va apropia mult, ca spectacol, de cel al băieților...

— Eu consider că l-a și depășit de pe acum. De ce? Pentru că voleiul masculin a devenit mai puțin interesant prin încheierea fazelor o dată cu lovitura a treia a echipei în atac. Rareori se mai recuperează mingea. Poate, pentru a salva spectacolul, este necesară ridicarea mai sus a fileului, la băieți, în timp ce la fete ar trebui lăsat mai jos — adaugă zîmbind semnificativ, vorbind mai tare ca să-l audă jucătoarele sale...

— Care este formula de dispută a campionatului U.R.S.S. și ce criterii au stat la baza alegerii ei?

— În prima ligă avem 8 echipe feminine care își dispută meciurile de campionat în turnee de 9 zile (7 de competiție și două de pauză). Sînt trei tururi a cîte 7 meciuri, programate în lunile ianuarie, februarie și martie în diverse orașe. Avantajul constă în angrenarea tuturor jucătoarelor în turnee asemănătoare ca program marilor competiții internaționale. Pe de altă parte, jucătoarele neevoluînd „acasă" și „în deplasare" sînt obișnuite să joace constant oriunde s-ar afla.

— Dar în restul anului, ce fac echipele?

— Li se asigură un bogat program. Participă la cupe, turnee, competiții. Activitatea este susținută pe tot timpul anului.

Aurelian BREBEANU

DINAMO — RAPID, CAPUL DE AFIȘ AL ETAPEI

Dacă în comentariile asupra partidelor etapei trecute ne exprimam insatisfacția pentru modul cum au evoluat majoritatea echipelor (cele mai urgisite fiind formațiile studențești pe care returul le-a prins în plină sesiune de examene) acum, înaintea etapei a XIII-a, nu ne rămîne decît să așteptăm partidele cu o încredere sporită.

La masculin Steaua — aflată în fața dificilei întîlniri din C.C.E. cu Burevestnik Alma Ata — a luat un avans substanțial și doar niște insuccese surpriză (greu de presupus) pot reduce distanța ce o separă de ocupantele următoarelor 3 locuri. În acest context meciul care polarizează atenția este, fără îndoială, acela dintre **Dinamo** și **Rapid**. Dinamoviștii, care au cedat luni, după o luptă de peste 2 ore și jumătate, în fața formației Steaua, vor căuta desigur să-și apropie victoria în dauna giuleștenilor, obținînd o dată cu aceasta și revanșa pentru înfrîngerea din tur. De cealaltă parte, Rapidul, după un succes facil în fața studenților clujeni, vor face totul pentru o comportare la înălțimea renumelui său. Meciul, care sperăm că va fi la fel de frumos și de pasionant ca cel de luni, va avea loc sîmbătă, în sala Floreasca, începînd de la ora 18,30.

În rest, se vor disputa următoarele partide: **Tractorul Brașov — I.E.F.S.** (0—3 în tur), **Petrolul — Steaua** (0—3), **Unirea Tricolor București — Politehnica Timișoara** (0—3), **Explorări Baia Mare — Politehnica Galați** (0—3), **Universitatea Cluj — Viitorul Bacău** (0—3).

Partida cea mai echilibrată a minietapei feminine (două jocuri fiind aminate) ni se pare cea dintre **Medicina — Universitatea Timișoara**. Bucureștencele, învinse (0—3) în tur, vor profita, desigur, de avantajul terenului și, se pare, de forma mai bună în care se află, pentru a cîștiga. Cele două echipe vor putea fi urmărite tot sîmbătă, după meciul masculin Dinamo — Rapid. Este de menționat, de asemenea, jocul dintre **Rapid** și **C.P.B.** (3—1 în tur), două formații care pot furniza o partidă de bună calitate. În celelalte meciuri: **Ceahlăul P. Neamț — Dinamo** (0—3), **I.E.F.S. — Universitatea Craiova** (1—3).

— ATLETISM —

INDOOR

● *Sala de atletism din Brăila a găzduit recent etapa a II-a a concursului inter-județean pentru juniori. Au participat reprezentativele județelor Buzău, Vaslui, Vrancea și Brăila. Din cele 27 de probe desfășurate 14 au revenit brăilenilor, 7 celor din Buzău și 6 celor din Vrancea. Cu acest prilej au fost notate o serie de rezultate promițătoare.* Juniori III: *50 m — Gh. Stelea (Bz.) 6,1, înălțime — D. Oprea (Br.) 1,80, greutate 6 kg — V. Grigore (Br.) 13,22;* Junioare III: *50 m — Georgeta Nită (Bz.) 6,9, înălțime — Nită 1,40 m;* Juniori II: *50 m — F. Iliescu (V) 6,0, înălțime — Ov. Ovezea (Br.) 1,83;* Junioare II: *50 m — Lenuța Petcu (Br.) 6,7, înălțime — Petrica Crețu (Br.) 1,48;* Juniori I: *50 m — L. Milea (Br.) 6,0;* Junioare I: *50 m — Argentina Negriu (Br.) 6,7, greutate — Stela Grigore (Br.) 11,06.*

● *Participare numeroasă la competiția organizată joi în sala de la „23 August" de școala Viitorul: circa 400 de juniori și junioare din București, Ploiești și Brăila. În afara celor două recorduri (greutate — Victor Grigore și 60 mg — Beatrice Lovin) pe care le-am anunțat ieri a mai fost înregistrat un record de juniori II și în proba masculină de 60 mg. Ionel Predescu de la S.S.A. a parcurs distanța în 8,4. Cîștigătorii probelor au obținut următoarele performanțe:* Juniori II: *60 m — M. Caricatag (Constr.) 7,5; 60 mg — I. Predescu (S.S.A.) 8,4; înălțime — C. Cristea (Steaua) 1,84 m; lungime — C. Cristea 6,70 m; triplu — A. Berbec (Viit.) 13,60 m; greutate — V. Grigore (Sc. Sp. Brăila) 14,18;* Junioare II: *60 m — Lenuța Petcu (Sc. Sp. Br.) 8,1; 60 mg — Beatrice Lovin (Viit.) 9,5; înălțime — Maria Sintea (S.S.A.) 1,42 m; lungime — Doina Popescu (Viit.) 5,28 m.* (Nicolae D. Nicolae-coresp.).

● *La sfîrșitul săptămînii viitoare, Clujul va găzdui finalele campionatelor republicane pe teren acoperit pentru juniorii II. Zilele trecute a avut loc în localitate o mică repetiție generală la care au participat peste 200 de juniori din Oradea, Carei, Turda, Dej și Cluj. Cîteva dintre rezultatele consemnate: Junioare II: 50 m — Doina Serescu (Carei) 7,2; 60 mg — Mitold Kapcza (Cluj) 9,9; greutate: Valeria Dan (Cluj) 10,46;* Junioare III: *50 m — Judita Csipkes (Cluj) 7,1; lungime — Angela Cubleșan (Cluj) 4,46;* Junioare I: *50 m — Mariana Nedelcu (Cluj) 7,0; 60 m — Anca Hoinărescu (Cluj) 8,2; 60 mg — M. Nedelcu 9,7; lungime — A. Hoinărescu 4,99, înălțime — Georgeta Păcuraru (Cluj) 1,55 m, greutate — Eva Zörgö (Cluj) 10,63;* Juniori II: *50 m — Ad. Matei (Oradea) 6,2, greutate — D. Bereczki (Cluj) 13,56;* Juniori III: *50 m — Al. Fülöp (Cluj) 6,4;* Juniori I: *50 m — I. Korodi (Oradea) 7,5, lungime — S. Boană (Cluj) 6,55 m, greutate — Gh. Nistor (Cluj) 11,31.*

În cadrul acestui concurs, Vasile Sărucan și Adalbert Darvaș au egalat recordul de seniori pe 60 m cu rezultatul de 6,8 s. (Peter Naghi-coresp.).

CAMPIONATELE DE SALĂ

(Urmare din pag. 1)

mențelor indoor obținute în acest început de an competițional ca favoriți principali se impun: **Nicolae Perța** la 60 mg, **Vasile Sărucan** la lungime, **Carol Corbu** la triplu, **Șerban Ioan** la înălțime, **Dinu Pîștalu** la prăjină, **Adrian Gagea** la greutate. Singura probă masculină în care orice pronostic pare hazardat este cursa de 60 m plat. La fete, **Valeria Bufanu** își poate asigura victoria în... trei probe: 60 m, 60 mg și lungime. **Virginia Bonci**, în absența Corneliei Popescu, va fi probabil campioana săritoarelor în înălțime, iar duelul **Ana Sălăgean — Lia Manoliu** va decide cîștigătoarea la aruncarea greutății.

Concursul începe astăzi la ora 16 (60 m B și F, prăjină, triplu, înălțime B, lungime F, greutate F) și continuă mîine de la ora 9,30.

★

Duminică de la ora 10, la Stadionul Tineretului, clubul Rapid organizează a 21-a ediție a tradiționalului cros dotat cu „Cupa 16 Februarie".

— Șah —

CONCURS DE VERIFICARE

În sala Constructorul din Capitală a început un concurs de verificare a fruntașelor șahului nostru feminin. Întrecerea se desfășoară între două echipe de șase, care joacă sistem Scheweningen (fiecare cu fiecare).

În primul tur, echipa B, cu negrele, a reușit scorul de 4-2 în fața echipei A. Iată rezultatele (echipierele A sînt primele):

Polihroniade — Nicolau 1/2—1/2, Teodorescu — Gogălea 1—0, Chiș — Simu 0—1, Pogorevici — Răducanu 1/2—1/2, Bogdan — Zigmond 0—1, Petri — Solomonovici 0—1.

— PATINAJ —

UN MIC CAMPIONAT EUROPEAN DE JUNIORI LA BUCUREȘTI

Pista din Miercurea Ciuc a fost redată activității

● *Ajuns la a cincea ediție, concursul internațional de patinaj artistic, organizat anual de Federația română de specialitate, este considerat ca un mic campionat european rezervat juniorilor. Pînă în prezent și-au confirmat participarea reprezentanții Cehoslovaciei, Austriei, Finlandei, Franței, Iugoslaviei, R.D. Germane, Poloniei, R.F. a Germaniei și Belgiei. În total, se contează pe participarea unor sportivi din 17 țări. Întrecerile sînt programate între 10 și 14 martie pe patinoarul acoperit din București.*

● *Pista de patinaj viteză din Miercurea Ciuc, deteriorată de cîțiva ani din cauza lucrărilor efectuate la patinoarul artificial din acel oraș, a fost redată activității competiționale. Într-o convorbire telefonică, avută ieri dimineață cu președintele C.J.E.F.S. Harghita, I. Ferencz, acesta ne-a comunicat că apa introdusă pe culoare a înghețat și că se lucrează zilnic la finisarea și îngroșarea stratului de gheață. Alergătorii de la Avîntul și Școala sportivă au și făcut primele antrenamente aici.*

● *Forul de resort a stabilit datele de desfășurare a finalei pe țară a campionatelor naționale de patinaj artistic ale juniorilor și seniorilor: 4—6 martie la București.*

● *Pe adresa federației române de patinaj a sosit o invitație din partea forului similar al R.P. Mongole, prin care se solicită trimiterea a doi sportivi români la concursul internațional de viteză, care urmează să se desfășoare în zilele de 27 și 28 februarie la Ulan Bator. Țara noastră va fi reprezentată la această competiție internațională de Dan Lăzărescu și Viorel Ionescu.*

Baschet, pregătire și schi în splendoarea Predealului

(Urmare din pag. 1)

național pentru a rezolva unele probleme pe care le consider de mare importanță. Este vorba, de pildă, de recuperarea psihică și fizică, absolut necesară înaintea reluării activității de pregătire și competițională, după eforturile depuse într-un sezon intern și internațional îndelungat. Aici am găsit condiții foarte bune pentru a lucra în scopul îmbunătățirii pregătirii fizice, în special a forței și rezistenței, și menținerii pregătirii specifice. Excursiile la cabanele Trei Brazi și Clăbucet-plecare, crosurile, jocurile de fotbal pe terenuri improvizate, antrenamentele cu mingea de baschet în sala Liceului de cultură generală din localitate, toate acestea au contribuit la atingerea țelurilor pentru care am venit la Predeal. În plus, ne-am străduit, și cred că am reușit, să creăm o atmosferă de prietenie, ceea ce ne va ajuta mult în viitoarea activitate de pregătire."

Seara, la antrenamentul celor nouă baschetbaliști, am avut prilejul să constatăm că pregătirea specifică este la loc de cinste. „Miuța" la care am asistat nu a fost o simplă joacă, ci un mijloc foarte potrivit și stimulativ de a exersa variata gamă a procedeelor tehnice, a combinațiilor tactice între doi-trei jucători și, mai cu seamă, de a se înscrie multe coșuri de la semidistanță, în ciuda luminozității nu tocmai perfecte a panourilor de lemn, dure, și a diametrului inelelor, mai mic decît cel regulamentar (după spusele jucătorilor). Miza „meciurilor" era doar cîteva sticle de Pepsi-Cola, dar ambiția de a cîștiga a făcut ca la sfîrșitul întrecerii tricourile combatanților să fie leoarcă de transpirație. Și, conform „tradiției", de loc fericită, nu au lipsit nici discuțiile cu arbitrul, bine improvizat de medicul lotului, dr. T. Minescu, ceea ce ne-a amintit de vechea zicală „năravul din fire n-are lecuire". Pînă la urmă lucrurile au ieșit bine și învingătorii și-au primit răsplata.

LUNG E DRUMUL CLĂBUCETULUI...

A doua zi dimineață aveam întîlnire cu membrii lotului în fața hotelului Clăbucet-plecare, unde fotoreporterul nostru, Dragoș Neagu, îi aștepta pentru a le imortaliza pe peliculă sosirea după efortul ce aveau să-l facă urcînd pe jos, de la poale, masivul. Nu a trebuit să treacă prea mult timp pentru a-i vedea ajungînd, gîfîind și transpirați, pe Tarău și Roman. În schimb, am așteptat în zadar sosirea celorlalți (Oczelak, Savu, Chivulescu, Dragomirescu și Minius). La coborîre, am aflat, cu neplăcută surprindere, că cei cinci s-au întors din drum **deoarece n-au mai putut urca!** Nu vrem să facem un cap de acuzare din acest abandon, dar trebuie să mărturisim că nu am mai întîlnit un exemplu mai clar de lipsă de voință, pentru că de altceva nu poate fi vorba. Bine ar fi ca editorialul „Hillary avea dreptate...", apărut în numărul de ieri al ziarului nostru sub semnătura prof. Ion Matei, să nu treacă neobservat de baschetbaliștii noștri.

În compensație, ne-a încîntat pasiunea pentru schi a lui Albu și Diaconescu, cunoscători ai tehnicii cristianiilor ca și ai secretelor baschetului, neobosiți în a cobori pîrtia Clăbucetului

★ ★ ★

„Pe aici nu se trece", pare să-i spună Albu lui Oczelak în sala de gimnastică a liceului din Predeal

Foto: N. DRAGOȘ

★ ★ ★

NU MAI E MULT PÎNĂ LA KATOWICE

Dorind să cunoaștem ce program de pregătire au ceilalți zece selecționați, absenți de la Predeal din cauza examenelor, am avut surpriza să aflăm că aceștia se antrenează la cluburile respective fără a avea nici un fel de indicații prin care să se asigure o apropiere a obiectivelor, deși acest lucru ar fi fost foarte necesar deoarece ar fi împiedicat apariția unui decalaj de formă sportivă. Or, misiunea echipei noastre naționale este mult prea dificilă pentru a se mai permite fisuri în pregătire. Reprezentativele Poloniei și Ungariei sînt adversare deosebit de redutabile care pot fi depășite numai printr-un efort comun, judicios, bine planificat al tuturor componentilor selecționatei noastre. Dar, dacă una se lucrează cu jumătate din lot și alta cu cealaltă jumătate, putem avea garanția unei comportări care să aducă calificarea pentru „europene"? Firește, acum faptele s-au consumat. Dar, măcar în scurta perioadă ce a mai rămas pînă la turneul de la Katowice este necesar ca treburile să meargă bine. Și, în acest sens, Colegiul central al antrenorilor și conducerea tehnică a lotului reprezentativ au datoria să ia toate măsurile de rigoare.

— POPICE —

La reluarea campionatului divizionar

CE E CU „MICILE DEFECTE" DE PISTĂ?

Se pare că mult discutata problemă a arenelor de joc, care prin particularitățile lor ajută pe unii și defavorizează pe alții în obținerea rezultatelor, se află pe calea unei rezolvări totale. În urma unui sondaj, făcut recent de tehnicienii federației, s-a constatat că **o serie de asociații și cluburi sportive, ale căror echipe erau vizate pentru faptul că pistele proprii prezintă anumite defecte, au înțeles să renunțe la obținerea de succese ușoare, aducînd modificările cuvenite arenelor de joc.** Bunăoară, sălii formației feminine **Dermagant Tg. Mureș** i s-au reparat spațiile de lansare, i-au fost înlocuite rozetele popicelor, într-un cuvînt a fost pusă la punct. De asemenea, pistele arenei **Cetatea Giurgiu**, suspendată de-a lungul turului campionatului divizionar, au fost aduse la dimensiunile regulamentare. În sfîrșit, micile defecțiuni remarcate în prima parte a campionatului la arenele **Olimpia Reșița, C.F.R. Timișoara, Rapid București** etc. au fost eliminate, ceea ce ne îndreptățește să afirmăm că majoritatea arenelor sînt bine întreținute, respectă normele regulamentare, fiind gata pentru întrecerile din returul campionatului.

Am spus la începutul acestor rînduri că problema arenelor pentru jocurile divizionare este doar **pe cale** de rezolvare totală, întrucît **unele secții și conducerile asociațiilor sau cluburilor care le tutelează CONTINUĂ SĂ IGNOREZE INDICAȚIILE FEDERAȚIEI.**

Deși la inaugurarea actualului campionat echipa feminină **U.T. Arad** a fost nevoită, gazdă fiind, să joace primul meci la Timișoara, iată că din nou va fi pusă pe drumuri, deoarece va susține întîlnirile returului numai în deplasare. Motivul: asociația sportivă U.T. Arad n-a adus îmbunătățirile necesare pistei, delegatul forului de resort găsind arena în aceeași stare deplorabilă în care se afla la începutul campionatului. În această situație, biroul federal a decis să reînchidă ușile sălii din Arad. Nu mult diferit stau lucrurile și la arenele **Voința Ploiești, Hidromecanica Brașov, Gaz metan Mediaș și C.S.M. Reșița**, unde comisiile de omologare au descoperit particularități ce pot vicia scorul. În cazul cînd nu înlătură deformațiile constatate, biroul federal este hotărît să dicteze sancțiuni severe, mergînd pînă la pierderea partidelor.

În fond, **nu trebuie să se manifeste nici un fel de indulgență față de cei care își fac calculul că obținînd victoria în meciurile programate acasă, prin orice mijloace, pot supraviețui, fără bătaie de cap, în divizie!**

Tr. IOANIȚESCU

UNDE MERGEM?

SÎMBĂTĂ

ATLETISM: ora 16, campionatele republicane de sală (seniori), **în sala „23 August".**

BOX: ora 18,30, sala Giulești, gală amicală.

POPICE: arena Voința, de la ora 12, Voința București — Rafinăria Teleajen Pl.; **arena Gloria, de la ora 8,** Gloria București — Voința Tg. Mureș, partide din campionatul masculin divizia A.

VOLEI: Sala Floreasca, de la ora 17,00: Sc. sp. 1 — Sc. sp. 2 (m.j.), Dinamo — Rapid (m.A), Medicina — Universitatea Timișoara (f.A.).

DUMINICĂ

ATLETISM: ora 9,30, sala „23 August", campionatele republicane de sală (seniori); **ora 10, stadionul Tineretului,** crosul „Cupa 16 Februarie".

POPICE: arena Voința, de la ora 8, Voința București — Rafinăria Teleajen Pl.; **arena Gloria, de la ora 8,** Gloria București — Voința Tg. Mureș, partide din campionatul masculin divizia A.

RUGBY: Teren Ghencea, ora 10: Steaua — Grivița Roșie; **ora 11,15:** Rapid — Vulcan; **ora 12,15:** Constructorul — S. N. Oltenița; **teren Aeronautica, ora 10:** Aeronautica — Lotul de juniori.

VOLEI: Sala Giulești, de la ora 9: I.E.F.S. — Universitatea Craiova, Rapid — C.P.B. (f.A), Rapid — Lic. 3 Tîrgoviște (f.j.); **sala Dinamo, de la ora 10:** Dinamo — Sc. sp. 2 (f.j.), Dinamo — Lic. M. Basarab, Viitorul — Steaua (m.j.); **Sala Palatului pionierilor, de la ora 16:** Sc. sp. 1 — Lic. Gh. Lazăr, Cutezătorii — Sc. sp. 3, Constructorul — Viitorul (f.j.).

— FOTBAL —

Șt. COIDUM A AVUT DREPTATE

UNIVERSITATEA CRAIOVA MAI ARE DE LUCRU

Joi după amiază, **Universitatea Craiova** a evoluat în Capitală, într-o partidă de verificare, în care parteneră i-a fost o pretendentă la promovarea în prima divizie, **Sportul studențesc.** Înaintea acestui joc, l-am întrebat pe medicul echipei, Vasile Frînculescu, cum se simt jucătorii din punct de vedere medical.

„Cu excepția lui Bălan, care de curînd a suferit o întindere musculară — ne spunea medicul — **restul jucătorilor se prezintă apți pentru eforturile ce se cer în această perioadă".** Ne interesa și ceea ce urmăreau să realizeze antrenorii prin acest meci. **Ștefan Coidum** n-a ezitat să ne pună în temă : **„La primul meci de verificare, cu F. C. Caracal, evident, s-au manifestat o serie de carențe. Întîlnirea ne-a prilejuit anumite constatări. Jocul următor, cu C.S.M. Sibiu, deși a marcat o îmbunătățire în evoluția de ansamblu, ne-a arătat că mai avem mult de lucru. Pentru întîlnirea cu Sportul studențesc, ne-am propus, în principal, trei obiective : demarcarea jucătorilor cu deplasări perpendiculare spre zona adversă, adică fără plecări în lateral ; corelarea acestei mișcări cu pasa ; finalizarea".**

Deși examenele universitare i-au reținut joi la Craiova pe trei dintre jucătorii de bază — Oprea, Deselnicu, Niță — formația craioveană a arătat, totuși, cîteva lucruri bune. Chiar în această etapă de asamblare, linia defensivă — cu toată lipsa celui mai bun om al ei, Deselnicu, — a arătat aceeași sobrietate, decizie în intervenții, evoluție modernă a fundașilor laterali, detașîndu-se **Niculescu** prin anticipație, deposedări, intercalări în acțiuni ofensive și dîrzenie, atuul lui principal. Mai nesigur, și parcă prea greoi pentru cei 18 ani ai săi, **Smarandache.** El are nevoie de o perioadă de acomodare. E prea tînăr. Cîteva nereușite ale sale n-au avut urmări pentru că Bîtlan sau Niculescu l-au dublat la timp.

Un înaintaș craiovean (Neagu) încearcă o foarfecă în disputa cu doi apărători. Strîmbeanu a venit să-l sprijine, așa cum o face și în meciurile de campionat

Foto : TH. MACARSCHI

Ca multe alte formații, nici Universitatea Craiova „nu are probleme" la mijlocul terenului. Chiar în această perioadă, cînd unii își scuză greșelile cu „sîntem abia la început, să ne vedeți în campionat" — valoarea individuală a lui **Ivan** (bun tehnician, ochi versat, dar care trebuie să insiste puțin în dinamizarea acțiunilor sale) și **Strîmbeanu** (jucător cu o mare capacitate fizică și zonă de acțiune, util, cum remarca fostul rapidist, Georgescu) permite formarea unui cuplu de mijlocași ce poate constitui și pe viitor o bază trainică a echipei. Al treilea dintre ei, Boșoteanu, trebuie să muncească mult să-i poată înlocui la nevoie. Pînă aici, constatările sînt mulțumitoare. Și parcă în această zonă (apărarea și mijlocașii), primele două obiective ale lui Ștefan Coidum au fost realizate mai bine. Totuși, mijlocașii au abuzat de plecări spre lateral.

Înaintarea ridică probleme. În primele 20 de minute, potențialul ofensiv al craiovenilor a fost inferior. După realizarea unui echilibru la mijlocul terenului, cursele lui **Martinovici** (va însemna returul o relansare a acestui jucător ?) au înviorat acest compartiment. Am văzut două faze **(Țarălungă — Martinovici sau Ivan — Țarălungă, centrale, simulare Oblemenco, reluare din vole Martinovici)** lucrate cu mare rafinament și eficacitate. Dar, procentul e prea mic. Țarălungă — fapt remarcat și de Angelo Niculescu — este extremă stîngă, dar lucrează în proporție de 80 la sută cu piciorul drept, ceea ce duce la întîrzierea unor centrări. Oblemenco s-a mișcat prea puțin pe teren. Timp de 30 de minute, el s-a aflat în afara fazelor, departe de acțiunile extremelor și de pătrunderile lui Neagu. Nu trebuie așteptat doar șutul. În atac a apărut și un tînăr, Hîrșoveanu. Să-l mai așteptăm, pentru că a jucat puțin. În schimb Donose, introdus după pauză, nu și-a găsit cadența, ceea ce ne face să credem că are nevoie de un impuls pentru a ajunge mai sus. În ansamblu, Universitatea Craiova ne-a părut aceeași echipă solidă, matură, dar a cărei eficacitate este precară. Duminică o vom vedea din nou la lucru.

Constantin ALEXE

ÎN ULTIMUL MOMENT

SLOVAN BRATISLAVA A RENUNȚAT LA TURNEU!

După ce a solicitat federației noastre organizarea unui turneu de patru jocuri, după ce a acceptat programul și a comunicat — telegrafic — ziua sosirii, Slovan Bratislava, campioana Cehoslovaciei, a anunțat ieri că... renunță la turneul programat cu începere de săptămîna viitoare.

După cîte sîntem informați, motivele invocate de echipa cehoslovacă nu sînt dintre cele mai solide. Se pare că este vorba mai degrabă de o măsură legată de faptul că Slovan are în lot cinci jucători chemați la pregătirile echipei naționale și că reprezentativele României și Cehoslovaciei se vor întîlni încă în această primăvară în cadrul „Cupei Europei". În orice caz, declinarea — în ultimul moment — a turneului reprezintă o hotărîre puțin obișnuită.

T.J. GOTTWALDOV ȘI CHEMIE HALLE — INVITAȚII LUI F. C. GALAȚI

La invitația lui Fotbal Club Galați, urmează să sosească în România — în vederea unor scurte turnee — două cunoscute echipe străine : T.J. Gottwaldov (Cehoslovacia) și Chemie Halle (R.D. Germană), prima în intervalul 16—28 februarie, cea de a doua cu începere de la 21 aprilie.

Cele două formații vor susține cîte trei partide : programul lui T.J. Gottwaldov n-a fost încă stabilit, iar Chemie Halle urmează să întîlnească pe Progresul Brăila, F.C. Galați și Farul Constanța.

CU „U" CLUJ ÎN ALBANIA

72 000 DE SPECTATORI LA CELE TREI MECIURI SUSȚINUTE DE ROMÂNI

Scrisoare de la antrenorul federal Cornel Drăgușin

După cum se știe, de mai bine de o săptămînă, fotbaliștii de la Universitatea Cluj se află într-un turneu în Republica Populară Albania. Meciurile susținute de fotbaliștii clujeni aici au o importanță deosebită pentru noi, ele dîndu-ne posibilitatea de a-i vedea evoluînd și de a ne confrunta cu un ceas mai devreme cu viitorii adversari din preliminariile olimpice. Apoi, pentru Universitatea Cluj turneul constituie un excelent prilej de a efectua pregătirile pentru viitorul sezon, în condiții dintre cele mai bune.

Aici este o vreme splendidă, de aprilie, iar gazdele noastre ne-au făcut o primire cu adevărat prietenească, oferindu-ne condiții excelente de cazare și masă. Publicul impresionează prin entuziasmul cu care participă la jocuri. **La primele două meciuri au fost prezenți : 20 000 de spectatori la El Bassan și 30 000 la Tirana.** Pînă acum, Universitatea Cluj a lăsat o frumoasă impresie. **În prima partidă, cu echipa de tineret a Albaniei (1—0 pentru „U"), golul a fost înscris de Adam în min. 35.** Am asistat la o partidă frumoasă, în care studenții au dominat, mai ales în repriza secundă. **În al doilea joc, după ce gazdele au avut inițiativa primele 45 de minute, iar oaspeții în repriza a doua, „U" a terminat la egalitate (1—1) cu Selecționata cluburilor din Tirana. Pentru clujeni a înscris Munteanu II în min. 87.** Pînă acum cei mai buni jucători au fost Pexa, Solomon, Anca, Stîncel, Munteanu I, Uifăleanu și Crețu.

Vineri, clujenii au învins formația Besa din categoria I (care va participa la „Cupa Balcanică") cu 2—1 (0—0), prin punctele înscrise de Mureșan și Adam. La meci au asistat 22 000 de spectatori. Clujenii urmează să mai joace la El Bassan cu reprezentativa locală și la Tirana cu selecționata studențească.

C.F.R. CLUJ — C.S.M. SIBIU 4—1 (0—0)

Ceferiștii clujeni au susținut un nou meci de verificare, replica fiindu-le dată de divizionara B, C.S.M. Sibiu. Oaspeții i-au supus la eforturi pe localnici, luînd chiar conducerea, în min 51, prin golul înscris de Stoicescu.

Dînd dovadă de o mai bună pregătire fizică, gazdele au avut resursele necesare în finalul partidei, care le-a aparținut sub toate aspectele, materializîndu-se, de altfel, în cele 4 goluri înscrise de Matei (2), Petrescu și Sorin Bretan.

PAUL RADVANI — coresp.

LA TIMIȘOARA: C.F.R. - CRIȘUL 0-0

TIMIȘOARA, 12 (**prin telefon**). Stadionul C.F.R. din localitate a găzduit joi un atractiv cuplaj fotbalistic, urmărit de aproape 3 000 de spectatori.

În meci vedetă, C.F.R. TIMIȘOARA a primit replica fruntașei seriei a II-a a diviziei B, CRIȘUL ORADEA, cu care a terminat la egalitate : 0—0. Jocul a scos în evidență buna pregătire fizică a ambelor echipe, soliditatea apărărilor, dar și ineficacitatea atacanților. Au jucat formațiile :

C.F.R. : **Tatar (Corec) — Pîrvu, Mehedinți, Răcelescu (Bodrojan), Bocșa, Secceleanu, Chimiuc, Floareș, Bojin, Nestorovici, Panici.**

CRIȘUL : **Catona (Bologan) — Sărac, Lucaci, Bulc, Cocoș, Sătmărcanu II, Dărăban (Neșu), Suciu (Celan), N. Alexandru (Dărăban), Aruoțchi, Cociș (Birta).**

În deschidere, POLITEHNICA TIMIȘOARA a întrecut echipa de tineret-rezerve C.F.R. TIMIȘOARA cu 5—0 (3—0). Au marcat **Fülöp, Maier, Stroe, Brîndescu și Dima.** „Poli" a aliniat următoarea formație : **Filip (Vidac) — Rotaru, Mafa, Erdei, Marica, Fülöp, Petrovici, Stroe, Surdan, Brîndescu, Dima.**

P. ARCAN, coresp. principal

ALTE MECIURI : OLIMPIA SATU MARE — MINERUL BAIA SPRIE 4—0 (2—0). Au marcat : Chinceș (min. 20 și 69), Betz (min. 29) și Batori (min. 57). (**A. Verba**, coresp.), C.I.D. GHERLA — UNIREA DEJ 0—0.

F.C. ARGEȘ ȘI UNIVERSITATEA CRAIOVA JOACĂ MÎINE ÎN CAPITALĂ

• În ajunul plecării în turneul din Liban, Progresul își va verifica potențialul actual în fața unei divizionare A : Universitatea Craiova. Meciul va avea loc pe stadionul din str. dr. Staicovici, cu începere de la ora 10.

• O altă divizionară A, F. C. Argeș, va susține un joc de verificare în compania Sportului studențesc București. Partida amicală se va disputa duminică pe stadionul Giulești, cu începere de la ora 11,15. În deschidere, de la ora 9,15 : Rapid (tineret-rezerve) — C.F.R. Pașcani (divizia B).

• Cuplaj pe stadionul Dinamo (terenul 2) : ora 9,15 : Dinamo (juniori) — Automatica ; ora 11,15 : Dinamo (tineret-rezerve) — Dunărea Giurgiu (divizia B).

---

5 MINUTE CU ROBERT COSMOC

„PE CÎND GENERALIZAREA FOTBALULUI ÎN SALĂ ?"

În mijlocul frămîntărilor specifice perioadei de pregătire, antrenorul Robert Cosmoc găsește, totuși, în răgazul dintre două antrenamente, timpul necesar pentru a analiza realizările și mai ales pentru a-și arăta cu calm și seriozitate intențiile de viitor. Într-un asemenea moment, l-am provocat la o „partidă" de întrebări și răspunsuri pe teme actuale.

— Ați încheiat, se pare, o etapă de pregătire. Ce noutăți de ordin pedagogic v-a prilejuit desfășurarea ei ?

— *Mai întîi, reducerea perioadei de adaptare a organismului la efort, prin introducerea, chiar din primele zile ale instrutrii, a unor antrenamente tari. În al doilea rînd, transferarea locului de pregătire nespecifică de pe terenul cu gazon pe plajă, ceea ce ne-a permis obținerea unor indici ridicați în ceea ce privește îmbunătățirea calităților fizice ; în sfîrșit, aplicarea unui experiment ale cărui rezultate le vom putea aprecia ulterior. Efectele reale ale acestor elemente noi în pregătire le vom putea proba, desigur, numai în campionat. Pînă atunci, însă, ne satisface faptul că încă la această oră marea majoritate a jucătorilor noștri au reușit să se încadreze în normele testului Cooper.*

— Ce vă propuneți în continuare ?

— *Un turneu de jocuri... în țară. Da, m-am exprimat bine, în țară. Am renunțat în acest an la turneele peste hotare, pe care eu le consider oarecum lipsite de eficacitate în perioada pregătitoare, datorită condițiilor de climă mult diferite față de ale noastre. La aceasta se adaugă și scăderea interesului jucătorilor pentru pregătire, în favoarea unor preocupări de cele mai multe ori străine fotbalului. Și ca să revenim la turneul nostru, datele acestuia sînt : 14 și 16 februarie, la Tulcea, cu Delta; 18 februarie, la Galați, cu F.C. Galați; 21 februarie, la Brăila, cu Progresul. În continuare, două jocuri internaționale la Constanța: la 28 februarie cu Cernomoreț Odesa și la 4 martie cu formația poloneză Odra Opole.*

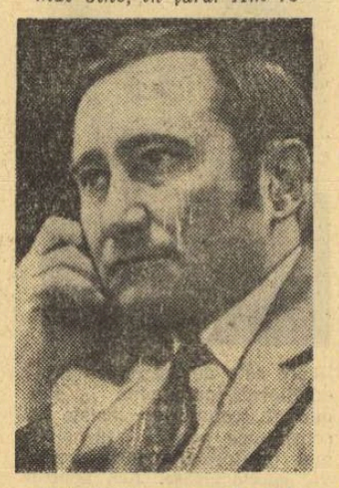

— Un program aparte față de cel al majorității echipelor de A — plecate peste hotare — căruia ar trebui să-i adăugăm și spectaculoasele demonstrații fotbalistice de sală, organizate de curînd la Constanța.

— *Fotbalul redus, desfășurat pe spațiul terenului de handbal, cu mantinelă ca la hochei, este o formă, ideală aș spune, de îmbunătățire a vitezei de reacție, atenției și mișcării pe zone mici, comparabile cu cele din preajma porților. Și nu este de loc exclus ca mini-fotbalul care astăzi constituie încă un mijloc sporadic de instruire, mîine să se generalizeze la nivelul întregului eșalon divizionar. Pe de altă parte, adeziunea spectatorilor la competiția recent organizată de noi în Sala sporturilor din Constanța este mai mult decît semnificativă.*

I. MIHAI

CÎT OXIGEN CONSUMĂ FOTBALIȘTII DIN ECHIPELE BUCUREȘTENE ?

Testarea capacității de efort furnizează antrenorilor date utile privind dirijarea antrenamentului sportiv. Aceste teste relevă — în special în ramurile sportive în care performanța nu este precis măsurabilă — evoluția calităților motrice ale sportivilor, de-a lungul procesului de antrenament.

În jocul de fotbal, alături de calitățile tehnice și tactice, joacă un rol important capacitatea de efort — capacitatea jucătorului de a presta un lucru mecanic cît mai intens, un timp cît mai îndelungat. Indici crescuți ai capacității de efort permit jucătorului să facă față unui ritm de joc cît mai crescut ; întîrzie apariția oboselii, influențînd în mod pozitiv execuțiile tehnice, asigură totodată și o refacere mai rapidă după eforturile intense. Acel jucător care e capabil să realizeze un consum de oxigen cît mai crescut în condiții de efort fizic maximal, va avea cea mai crescută capacitate de efort. Din această cauză testul cel mai concludent al capacității de efort îl constituie determinarea consumului maxim de oxigen (VO_2max). Determinarea directă a acestui parametru cere o aparatură complexă care stă doar la dispoziția unor centre specializate. Există însă și o metodă indirectă folosind nomograma ASTRAND, care calculează cu ajutorul frecvenței cardiace la un efort mediu — dar precis măsurat — consumul maxim de oxigen cu o eroare de ±10%, după autor. La 16 fotbaliști de la Universitatea Craiova am găsit în 1969 o eroare de ±7% a acestei metode.

Cu ajutorul testului ASTRAND au fost examinați la o bicicletă ergometrică a Centrului de medicină sportivă, cîte 15 jucători ai celor 4 echipe de fotbal divizionare A din Capitală : Dinamo, Rapid, Steaua și Progresul. Ultimele 3 au fost examinate în luna ianuarie 1971, iar Dinamo în august 1970 — data ultimului control medical efectuat la Centrul de medicină sportivă. Tabelul anexat arată cifrele medii atît ale consumului maxim de oxigen absolut (VO_2max), cît și ale celui raportat la greutatea corporală a jucătorilor (VO_2/kg max). Acesta din urmă reprezintă de fapt parametrul cel mai concludent al capacității de efort. În paranteză sînt trecute cifrele extreme, minime și maxime, obținute în cadrul testării. Au fost calculate și cifrele medii obținute de cei 11 jucători ai acestor echipe cuprinși în lotul echipei naționale.

Echipa	n	VO_2max (ml)	VO_2/kg max (ml/kg)
DINAMO	15	3593.3 (3100—4200)	49.4 (43,8—61,2)
RAPID	15	3596.6 (2400—4200)	49,7 (38,3—62,0)
STEAUA	15	3555.0 (3100—4050)	49.7 (42,5—53,4)
PROGRESUL	15	3700.0 (2900—4450)	52.4 (44,4—62,8)
Membri lot. nat.	11	3700.0 (3200—4700)	51,4 (47,2—58.0)

Cifrele arată valori foarte apropiate între echipele Dinamo, Rapid și Steaua. Cifrele ceva mai crescute ale echipei Progresul, clasată apreciabil mai slab în clasamentul turului campionatului, relevă faptul că pregătirea fizică nu reprezintă totul în jocul de fotbal. Un jucător de fotbal complet trebuie să îmbine în mod armonios calități tehnice, tactice și fizice.

Omogenitate mai mare a cifrelor a prezentat echipa Steaua cu valorile extreme 3 100 ml (N.I.) și 4050 ml (H.B.). Mai puțin omogene Dinamo cu valori extreme 3100 ml (M.A.) și 4800 ml (N.I.), Progresul : 2900 ml (R.C.) și 4500 ml (M.A.) și Rapid : 2400 ml (S.I.) și 4200 ml (N.O.).

Cifrele medii ale consumului maxim de oxigen obținute de membrii lotului național proveniți din rîndurile acestor echipe : 3700 ml și respectiv 51,4 ml/kg sînt aproape identice cu cele obținute de echipa Progresul. Dacă mai adăugăm faptul că echipa națională a R.F. a Germaniei a obținut în anul 1965 un consum maxim de oxigen de 5300 ml (citat de prof. dr. W. Hollmann) reiese în mod clar că mai sînt multe de făcut în această direcție.

Că se pot obține ameliorări în această direcție a dovedit-o recentul cantonament de pregătire fizică efectuat de echipa Steaua la Brașov, sub conducerea prof. V. Dumitrescu.

Testare	VO_2max.	VO_2/kg max
Înainte de cantonament	3555,0 ml	49,7 ml/kg
După cantonament	3798,3 ml	51,1 ml/kg
Creștere	6,4%	6,4%

Recenta măsură a F. R. Fotbal de a aplica testul Astrand pentru determinarea capacității de efort la fotbaliști va duce, fără îndoială, la concluzii utile în vederea aplicării în continuare a unei metodici de antrenament adecvate, care să conducă la ameliorarea capacității de efort în rîndul practicanților acestui sport atît de popular.

După reîntoarcerea celor două echipe plecate în turneu în America de Sud (Rapid și Dinamo), vom reveni cu datele obținute de aceste două echipe, pentru a putea să ne facem o imagine mai exactă asupra influenței unei deplasări mai lungi, în condiții de fus orar și climă diferite, asupra capacității de efort.

dr. Adalbert SZOGY

Șeful laboratorului de spiroergometrie din Centrul de Medicină Sportivă.

UN NOU EȘEC AL RAPIDULUI

(Urmare din pag. 1)

ren. Linia de mijloc a fost tot timpul descumpănită, Dinu nereușind să dea o replică pe măsura celeia a partenerului său, în timp ce apărarea a comis nenumărate greșeli, la una dintre acestea — autor Pop — brazilienii reușind al doilea gol.

Iată formația pe care a aliniat-o Rapidul joi seară : **Răducanu — Pop, Lupescu, Niță, Mușat, Dinu, Dumitru, Năsturescu, Marin Stelian, Petreanu, Codreanu.** Spre sfîrșitul meciului, au mai jucat **Rămureanu, Greavu** (în locul lui Mușat) și **Marcu** (în locul lui Petreanu).

Vă întrebați, desigur, cum a apărat Răducanu, portarul care a primit pînă acum 8 din cele 10 goluri ale turneului. Deși joi seara Răducanu a fost nevoit să scoată de trei ori mingea din plasă — **Flesa** (min. 30), **Paraguayo** (min. 41) și **Paica** (min. 60) — putem afirma, fără teamă, că el nu a fost vinovat la nici unul dintre goluri, realizarea acestora fiind opera unor atacanți care au făcut — afirmă aici specialiștii — o partidă de zile mari.

De altfel, o soartă asemănătoare cu a Rapidului a avut și campioana Bulgariei, **T.S.K.A.** Sofia, căreia înaintașii lui Internacional i-au înscris trei goluri încă în prima repriză, și a cărei rezistență — disperată — din final s-a orientat spre... limitarea scorului.

Întrebat cum poate explica evoluția necorespunzătoare a elevilor săi, antrenorul Bărbulescu nea dat următorul răspuns : „Am văzut în Brazilia o mie de jucători ca... Dumitru și o mie ca... Lupescu ! Brazilienii au jucători de o valoare excepțională. Nu ne rămîne decît să învățăm din lecția acestui turneu".

În continuare, vineri, la prînz, delegația română părăsește Porto Alegre îndreptîndu-se — pe calea aerului — spre Rio, unde Rapidul întîlnește sîmbătă seara, cu începere de la ora 21 (ora locală), redutabila formație Vasco da Gama. În prezent, dr. Bendiu depune toate eforturile pentru recuperarea lui Neagu, fără de care Rapidul nu se poate descurca în atac, și a cărui utilizare se dă ca probabilă în meciul de sîmbătă.

Sper ca transmisia următoare să cuprindă mai multe vești bune.

STEAGUL ROȘU S-A ÎNAPOIAT ÎN ȚARĂ

Echipa Steagul roșu Brașov s-a înapoiat cu avionul, aseară, în Capitală, după turneul întreprins în Grecia. Fotbaliștii brașoveni, după cum am anunțat, au susținut mai multe partide amicale cu echipe elene și, totodată, s-au pregătit în condiții de climă favorabilă.

La scurt timp după sosirea pe aeroportul internațional Otopeni, echipa și-a continuat călătoria, cu autocarul, spre Brașov.

ANALIZA CLUBULUI „U" CLUJ

REZULTATELE — SUB VOCAȚIA SPORTIVĂ TRADIȚIONALĂ

Prin forța tradiției — care ni-l recomandă pe „U" drept unul dintre cele mai vechi și viguroase cluburi din țară — **am plasat, permanent, această unitate în elita sportului românesc. „U", virtuoz nucleu sportiv care a întregit cuvîntul sportivitate cu cîteva din cele mai nobile atribute : ELAN, VOINȚĂ, ÎNCREDERE și COLEGIALITATE.**

Dar, cum un club nu poate trăi și nu se poate recomanda doar prin ce au realizat înaintașii, el trebuie să-și vitalizeze mereu forțele și să adauge continuu un plus de calitate cîștigînd, astfel, capacitatea de a reprezenta, în orice moment, o forță și o personalitate.

Privit din acest unghi — al unui moment dat —, „U" nu prezintă astăzi virtuțile capabile să-l urce în dinastia celor mai buni, ei încadrîndu-se, nedorit, în galeria cluburilor... patronate de acea aurea mediocritas.

Exceptînd atletismul care compune, încă, o **EXCELENTĂ CARTE DE VIZITĂ,** prin rezultatele decatoniștilor **Kurt Socol** și **Andrei Sepci,** toate celelalte 7 secții (fotbal, baschet, handbal, volei, gimnastică, judo și schi) prezintă astăzi — la ora bilanțului — situații puțin sau foarte puțin confortabile. Sau, **exprimîndu-ne în graiul statisticilor, să subliniem : nici una dintre cele 7 echipe divizionare n-a ocupat** — după turul acestui campionat — **locuri în primele cinci ale clasamentelor la disciplinele respective ;** judoul n-a putut ataca, la „naționale", decît locul al IX-lea; schiul trăiește numai prin sclipirile **juniorului Iacob Cîmpianu,** iar gimnastica artistică n-a urcat, încă, prin nici o reprezentantă de-a ei la „nivelul republican".

Cauzele, obiective și subiective, au fost evidențiate atît de raport cît și de participanții la ședința de analiză a clubului. Enunțate, ele ar fi : **marea fluctuație a sportivilor** (determinată de ciclul de studii), **vehiculare care a dereglat** (cazul echipei de baschet fete de unde a plecat aproape o întreagă pleiadă), **sau a sensibilizat sistemul** (cazul handbalului băieți privat recent de prezența lui Roth și Negovan) ; **lipsa de elemente de schimb care ar fi apărat formația de bază de o anumită uzură și ar fi asigurat o acoperire corespunzătoare în cazurile de accidentare și indisponibilități ; lipsa unei continuități în pregătire, determinată de sesiunile de examene și de vacanțele studenților.**

Toate aceste cauze — specifice fiind tuturor cluburilor universitare, — au caracter mai general, dar ele nu apar, nicidecum, ca un dat înatacabil ; din contră, cu preocupare și perseverență, multe dintre ele ar fi putut fi evitate.

Alte cauze au un caracter particular, cum ar fi : **slabul interes dovedit de club în menținerea la Cluj a unor elemente considerate indispensabile echipelor** (fotbal, atletism, handbal — băieți și baschet — fete) ; **insuficienta colaborare cu școlile sportive și liceul cu profil de educație fizică pentru recrutarea elementelor talentate și orientarea lor spre facultățile clujene, deci implicit spre clubul „U",** (deficiență sesizată la toate secțiile) ; **munca formală desfășurată în secții sau totala inexistență a acestei activități** (secții rezumate la un singur om și acela pe hîrtie) ; **slaba angrenare în viața clubului a cadrelor didactice universitare,** care ar fi putut îndruma și ajuta efectiv sportivii în perioada studiilor ; **anemicul contact al acestui club UNIVERSITAR cu studenții din facultățile Clujului și, lucrul** cel mai periculos pentru „U" (cunoscut prin elanul și deborda**nța sa), estomparea inițiativei și dăruirii, instalarea unei apatii, a unui „plictis ce trece din arenă în tribună și din tribună în arenă",** cum sesiza însuși raportul.

Iată elementele care au „contracarat" multe dintre virtuțile specialiștilor clubului (recunoscut fiind faptul că mulți dintre antrenorii clubului sînt profesioniști de valoare), care au diminuat eforturile și au trecut în umbră personalitatea sportivilor buni și foarte buni ai „U"-lului !

Soluții pentru ieșirea din impas și pentru promovarea performanței s-au oferit, chintesența lor fiind exprimată în cuvîntul rectorului Universității, prof. univ. doctor docent **Ștefan Pascu,** președintele de onoare al clubului „U" : **„Atenția noastră trebuie să urmărească, de acum, două aspecte importante : PROBLEMA STUDENȚILOR SPORTIVI, înțelegînd aici, recrutarea lor — printr-o mai intimă colaborare cu învățămîntul mediu — și grija față de ei manifestată atît în perioada cînd își întregesc studiile, cît și în momentul absolvirii facultății și REVITALIZAREA SPIRITULUI SPORTIV STUDENȚESC de esență clujeană, fără de care „U" nu poate fi „U". Trebuie un efort comun, al consiliului și biroului clubului, al specialiștilor de care dispunem, al tuturor sportivilor ce poartă tricoul cu potcoavă, al cadrelor didactice din universitate și al conducerii acesteia, pentru depășirea impasului în care ne găsim și pentru promovarea — la dimensiunile pe care le rîvnim și pe care ni le impune tradiția — a acestei activități care, alături de cea științifică și cea didactică, compune viața unei universități".**

Nușa DEMIAN

LOTO-PRONOSPORT

NUMERELE EXTRASE LA TRAGEREA LOTO DIN 12 FEBRUARIE 1971

Fond general de premii : 1 647 074 lei, din care 198 992 lei report.

Extragerea I : 40 39 55 19 78 31 16 88 65.

Fond de premii : 921 356 lei, din care 198 992 lei report cat. 1.

Extragerea a II-a : 82 54 22 13 56 2 50.

Fond de premii : 725 718 lei.

Plata premiilor se va face astfel : în Capitală, începînd de sîmbătă 20 februarie 1971, pînă la 29 martie 1971, inclusiv și în țară, începînd de aproximativ miercuri 24 februarie 1971 pînă la 29 martie 1971 inclusiv.

CONCURSUL EXCEPȚIONAL PRONOEXPRES DIN 21 FEBRUARIE 1971

Participanților la Pronoexpres li se oferă posibilitatea unor importante cîștiguri în autoturisme, excursii peste hotare și bani la concursul excepțional din 21 februarie 1971.

Se atribuie : autoturisme MOSKVICI 408 cu radio și rulotă și FIAT 850 ; excursii în U.R.S.S. pe itinerarul MOSCOVA—MINSK — VILNIUS — RIGA — TALLINN — LENINGRAD — KIEV (circa 18 zile) și excursii în AUSTRIA (circa 8 zile), cîștiguri în numerar de valoare fixă și variabilă.

Precizăm că atît autoturismele cît și excursiile se atribuie în număr NELIMITAT.

● Programul concursului Pronosport de mîine cuprinde 13 meciuri din campionatul italian, meciuri interesante și echilibrate care contribuie la atractivitatea acestui concurs.

Este bine să vă grăbiți cu depunerea buletinelor întrucît astăzi este ULTIMA ZI.

Prof. Florin Gămulea, secretarul F.R. Patinaj, declară

„Patinatorii români au lăsat o frumoasă impresie"

Beatrice Huștiu și Gheorghe Fazekas vor concura și la campionatele mondiale de la Lyon

Revenit de la Zürich, unde a asistat la campionatele europene de patinaj artistic, prof. Florin Gămulea, secretarul F.R.P., ne-a pus la dispoziție, cu amabilitatea care-l caracterizează, un vast material documentar și analitic asupra întrecerii „artiștilor gheții". Evident, nu vom putea face aci decît o succintă selecție din noianul de date transmise, oprindu-ne mai mult asupra unor aspecte esențiale.

— Care a fost momentul cel mai pregnant al „europenelor" ?

— Fără îndoială, disputa din proba de perechi — **este de părere interlocutorul nostru.** Ea a avut darul să entuziasmeze pur și simplu, pe spectatori și specialiști. În special evoluția primelor două perechi sovietice ne-a lăsat o impresie neștearsă. Pot spune că Smirnova - Suraikin, clasați pe locul doi, s-au apropiat foarte mult ca valoare de campionii mondiali Rodnina - Ulanov și aceștia și-au păstrat titlul doar printr-o excepțională evoluție la proba impusă. De altfel, sovieticii au prezentat cel mai omogen lot, la toate probele, fiind urmați îndeaproape de delegația R.D. Germane, care a avut în tînărul Jan Hoffman o adevărată revelație, ca și în excelenta pereche Gross - Kagelmann.

— Ce ne puteți spune despre concurenții români ?

— Tinerii noștri campioni, atît Beatrice Huștiu cît și Gheorghe Fazekas, au avut cea mai bună comportare din cadrul participărilor lor la marile campionate. Fazekas se arată în progres, el demonstrînd o reală valoare în execuția figurilor obligatorii, unde a primit note înalte, care au mers pînă la 3,8 (la paragraful trei-înapoi) și de mai multe ori 3,6 ceea ce pentru proba impusă a unui campionat european este foarte mult. Aș spune că, dacă n-ar fi existat obișnuita tendință conservatoare a arbitrilor de a se ghida după rezultatele unor concursuri precedente, campionul nostru putea figura în rîndul primilor 10 clasați la impuse. Programul său de libere este de asemenea mult ameliorat (note pînă la 4,9), dar el trebuie să insiste în continuare pentru însușirea mai multor elemente sportive, spectaculoase. Aci, aportul cunoscutului antrenor E. Hoffer, din Füssen, care-l are în pregătire, poate fi decisiv. Diferită este situația Beatricei Huștiu. Ea a obținut, de asemenea, un rezultat superior debutului ei, de anul trecut, la „europene". Dar handicapul cu care a pornit după proba impusă a fost, realmente, prea mare. Media notelor ei, la obligatorii, a rămas în jur de 3,2 desigur, consecința puținelor ore pe gheață, pe care i le-am putut asigura în perioada pregătitoare, cînd a lucrat sub conducerea antrenorului V. Neagu. În schimb, Beatrice a fost admirabilă în programul de libere, unde a smuls arbitrului maghiar dr. Balas chiar un 5,2...

— Fiindcă ne vorbiți de arbitraj, cum a fost apreciată prezența arbitrei noastre Irina Minculescu, la Zürich ?

— Pentru prima oară un arbitru român a figurat în juriul campionatelor europene și pot spune că arbitra internațională Irina Minculescu s-a achitat în mod exemplar de misiunea ce i s-a încredințat. Cu recunoscuta ei pondere și experiență, arbitra româncă s-a încadrat perfect în activitatea juriului, primind la urmă chiar felicitări din partea președintelui I.S.U., dl. Jacques Favart. În general, se poate spune că participarea delegației române la „europenele" de la Zürich a lăsat o frumoasă impresie, ea prilejuind totodată un util schimb de experiență pe plan tehnic.

— Și acum, perspectivele...

— O primă consecință a celor arătate mai sus este hotărîrea luată de federația noastră ca ambii patinatori, maeștrii sportului Beatrice Huștiu și Gheorghe Fazekas, care au avut o bună evoluție la Zürich, să fie înscriși și la apropiatele campionate mondiale, programate la Lyon, între 23 și 28 februarie. Este o măsură care se încadrează și în planul de pregătiri pentru reprezentarea țării noastre la Jocurile Olimpice de la Sapporo. Totodată, ea ne creează obligația unei mai bune organizări a muncii de pregătire, pentru toți sportivii noștri de performanță, din secții și lotul reprezentativ.

Radu VOIA

sportul în lume

SURPRIZE ÎN „SĂPTĂMÎNA PREOLIMPICĂ" DE LA SAPPORO

● **Norvegianul Nerland învinge pe favoriți la 50 km** ● **Slalomul uriaș a revenit lui G. Mauduit** ● **Continuă întrecerile de săniuțe**

SAPPORO, 12 (Agerpres). — O mare surpriză a fost înregistrată în proba de schi-fond pe distanța de 50 km din cadrul „Săptămînii preolimpice" de la Sapporo. Marii favoriți ai probei, **Simașev** (U.R.S.S.) și **Grimmer** (R. D. Germană), au fost nevoiți să se încline în fața tînărului schior norvegian, **AUDUN NERLAND,** învingător merituos, cronometrat în 2h 44 : 35,86. Simașev a ocupat locul doi — 2h 45 : 01,67, urmat de Grimmer — 2h 45 : 13,50, Hatunen (Finlanda), Taipala (Finlanda) etc. De remarcat că la mijlocul cursei conducea **Grimmer,** care avea un avans de 45 sec. față de Nerland. Simașev se afla în poziția a treia. La start nu au mai fost prezenți **Aslund** (Suedia), campion mondial la 15 km, **Geeser** (Elveția) și **Soedergen** (Suedia).

Schiorul francez **Georges Mauduit,** (în vîrstă de 30 de ani) a repurtat victoria în proba de slalom uriaș, care a avut loc pe un traseu în lungime de 1 089 m. El a realizat timpul total de 2 : 55,70, fiind urmat de Helmuth Schmalzl (Italia) — 2 : 56,14 și Anders Hansson (Suedia) — 2 : 57,13. Mauduit a ocupat locul doi în fiecare manșă. Prima manșă a revenit italianului Schmalzl, iar cea de-a doua vest-germanului Schlager.

După cele două manșe, **în proba de săniuțe la feminin, conduce ELISABET DEMLEITNER** (R. F. a Germaniei) — 1 : 35,75, iar **la masculin LEONARD MAGENRAUFT** (R. F. a Germaniei) — 1 : 56,22.

După 3 manșe, în proba masculină de săniuțe, doi reprezentanți ai R.D. Germane sînt în frunte. Conduce Wolfgang Dischedel cu 2:54,20 urmat de Horst Horlein — 2:54,31. Campionul olimpic, austriacul Manfred Schmidt, este clasat al 4-lea.

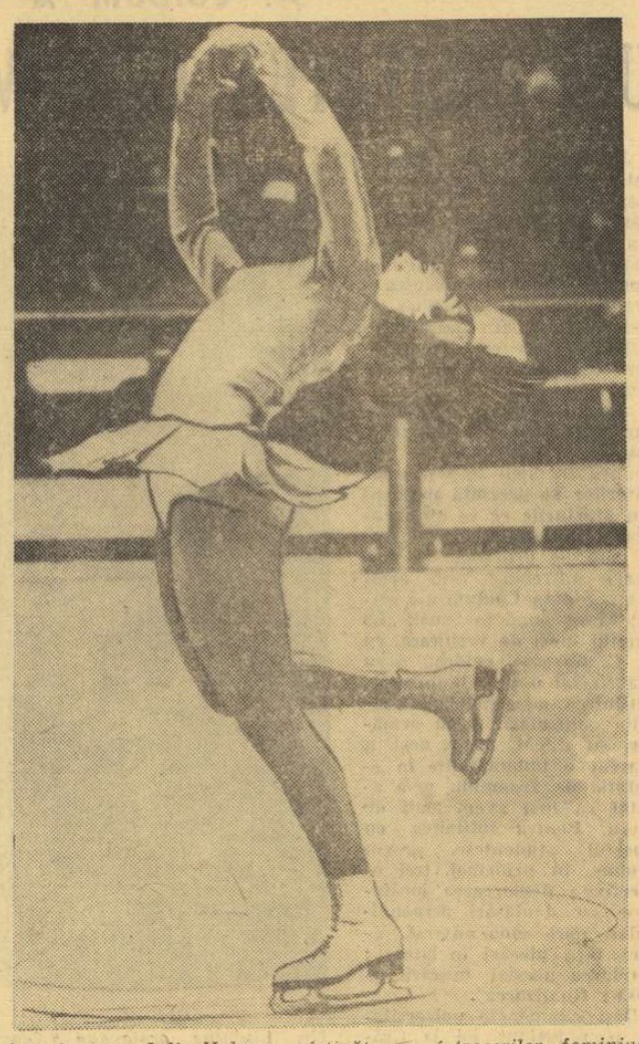

Americanca Julie Holmes, cîștigătoarea întrecerilor feminine de patinaj artistic Telefoto : A.P.-AGERPRES

● TELEX TELEX ● TELEX

Într-unul din derbyurile campionatului unional de hochei pe gheață, echipa Spartak Moscova a învins la limită, 4—3 (1—0, 3—2, 0—1), formația Dinamo Moscova. În alte două jocuri, T.S.K.A. Moscova a dispus cu 8—2 (0—1, 4—1, 4—0), de S.K.A. Leningrad, iar Torpedo Gorki a întrecut cu scorul de 7—2 (2—0, 2—0, 3—2) pe Sibir Novosibirsk. În urma acestor rezultate, pe primul loc în clasament a trecut formația T.S.K.A. Moscova cu 50 p (din 31 de meciuri), urmată de Dinamo Moscova 48 p (un joc mai puțin), Spartak Moscova 37 p.

■

Cea de-a 9-a ediție a campionatelor mondiale de caiac-canoe va avea loc între 26 și 29 august pe apele riului Sava, din apropiere de Belgrad. Inițial, competiția trebuia să se desfășoare la Jaice, însă organizatorii iugoslavi, cu asentimentul forului internațional, au stabilit că „pista" de la Sava este mai lungă, pe porțiunea aleasă, și oferă condiții mai bune participanților.

■

Pugilistul englez Chris Finnegan, campion olimpic la cat. mijlocie la Ciudad de Mexico, care a trecut la profesionism, va ataca titlul european la cat. semigrea, deținut de vest-germanul Conny Velensek. Finnegan este campionul Angliei la această categorie.

■

Cu prilejul unei ședințe a federației amatoare de tenis de cîmp din S.U.A. au fost reamatorizate jucătoarele Billie Jean King, Nancy Richey, Rosemary Casals și Peaches Bartkowicz. Aceste jucătoare semnaseră anul trecut, în septembrie, contracte cu o asociație profesionistă. În viitor, ele vor putea participa și la competițiile amatoare dotate cu „Cupa federației internaționale" și „Trofeul Wightman".

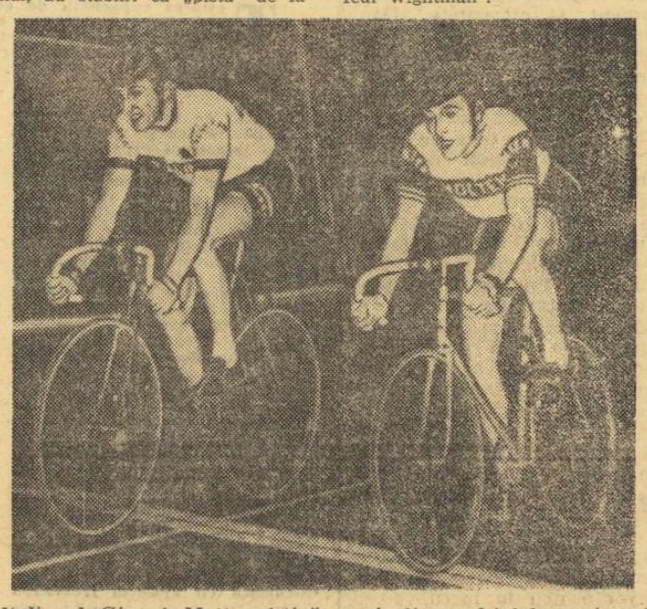

Italianul Gianni Motta cîștigă unul din multiplele sprinturi din „Cursa de 6 zile" de la Milano, în fața lui Eddy Merckx. Dar acesta conduce în clasamentul general, împreună cu coechipierul său Julien Stevens, cu 239 p. Pe locul doi, la distanță, sînt clasați elveției Fritz Pfenninger — Erich Spann, cu 132 p. Mai sînt încă două zile...

Telefoto : A.P.-AGERPRES

BOBERII NOȘTRI S-AU ACOMODAT BINE CU PÎRTIA

Ieri au revenit în țară, pe calea aerului, cei doi boberi români (**Ion Panțuru** și **Ion Zangor**) și prof. **Petre Focșăneanu,** secretarul general al F.R.S.B., care au participat la săptămîna preolimpică de la Sapporo. Din scurta convorbire pe care am avut-o cu echipajul nostru, a reieșit că deplasarea a fost deosebit de utilă pentru cunoașterea pîrtiei pe care se vor desfășura întrecerile olimpice anul viitor. Prof. **Petre Focșăneanu s-a declarat mulțumit de performanța boberilor noștri, care în ultima manșă au realizat al doilea timp al concursului,** deși ei au folosit un bob al gazdelor și aceleași patine cu care au făcut și antrenamentele. Se pare, însă, că **I. Panțuru se acomodează bine cu pîrtia olimpică, ceea ce nu poate decît să ne bucure.**

„Dosarul Beltoise" nu s-a închis încă...

În primele zile ale lui '71, cursa automobilistică de la Buenos Aires avea să înregistreze primul accident tragic al anului. Catastrofa s-a produs în momentul cînd francezul Jean Pierre Beltoise (rămas în pană de benzină) încerca să elibereze pista, împingîndu-și mașina spre locul de evacuare și — în răstimp numai de secunde — italianul Ignazio Giunti, venit din urmă cu peste 200 km/h, nu l-a mai putut evita! Deznodămîntul este cunoscut : Giunti și-a pierdut viața, iar Beltoise, a cărui mașină luase foc, a scăpat ca prin minune.

Cine este vinovatul? Accidentul, bineînțeles, a fost analizat, comentat, întors pe toate fețele. În timp ce comentatorii francezi îl consideră nevinovat pe Beltoise, deoarece el ar fi putut fi depășit de Giunti (cum a făcut, de altfel, concurentul american Parkes), ziarele italiene îl acuză direct. Cel incriminat ar fi dat dovadă de o evidentă necunoaștere a regulamentului, pentru că în asemenea cazuri mașina în pană trebuie să aștepte intervenția organelor de ordine înainte de a fi pusă în mișcare. Dar dacă acestea întîrziau, în acele momente ? — întreabă alții.

Tribunalul din Buenos Aires, în fața căruia Beltoise a compărut, fiind acuzat de omor prin imprudență, nu și-a pronunțat încă sentința. A hotărît însă reținerea automobilistului francez pînă la audierea altor martori sau eliberarea sa în schimbul unei cauțiuni de 3 milioane de pesos argentinieni (aproximativ 10.000 dolari), sumă care a fost plătită și acum pilotul francez se află la Paris.

Recent, într-o emisiune sportivă a televiziunii italiene, Enzo Ferrari, cunoscutul creator al mașinilor de curse ce-i poartă numele (azi lucrînd pentru concernul uzinelor Fiat) a dat citire unei părți a scrisorii primite de la Jean Pierre Beltoise, care constituie, firește, un element nou în dosarul accidentului: „Cînd am rămas în pană — *scrie Beltoise* — nu mă gîndeam la nimic altceva decît la modalitatea de a-mi putea continua cursa. Eram preocupat să împing mașina spre pista de evacuare, ca să poată fi reparată cît mai repede. Voiam să-mi apăr șansa!..." *Comentînd aceste cuvinte, Ferrari declară :* „...Deși, poate vinovat pentru degajarea pistei în condiții neregulamentare, Beltoise nu trebuie condamnat. Cine a participat la curse de automobile, înțelege prea bine ce se petrece în sufletul unui pilot, în asemenea situații".

Într-adevăr, dorința de a nu abandona într-o întrecere sportivă ar trebui într-un fel premiată. Măcar prin includerea acestui element în rîndul circumstanțelor atenuante...

Ion OCHSENFELD

ILIE NĂSTASE—CAP DE SERIE ÎN VIITORUL „OPEN" DE LA SALISBURY

În turneul Vanderbilt, cuplul Țiriac—Năstase elimină pe Fillol—Cornejo

NEW YORK. — Campionatele internaționale de tenis „open" pe teren acoperit ale Statelor Unite vor începe săptămîna viitoare la Salisbury (Maryland). Federația americană de tenis, care încă nu a căzut de acord cu conducătorii celor două asociații profesioniste, nu a stabilit definitiv numărul jucătorilor „pro" angajați în această competiție. William Riordan, președintele Comitetului de organizare a campionatelor internaționale ale S.U.A., a anunțat că, probabil, la întreceri vor participa 8 sau cel mult 12 jucători profesioniști, în frunte cu australienii Laver, Newcombe, Roche, americanul Ashe, olandezul Okker și alții.

Agențiile internaționale de presă subliniază că învingătorul competiției de anul trecut, tenismanul român Ilie Năstase, și finalistul turneului, americanul Cliff Richey, au fost desemnați „capi de serie". Printre alți participanți figurează Graebner, Gorman, Osborne (S.U.A.), Franulovici (Iugoslavia), Kodes (Cehoslovacia), Koch (Brazilia) etc. Se va utiliza sistemul de punctaj „tie-breack" (pînă la 7 ghemuri). Terenul de joc a fost acoperit cu un nou material plastic.

★

În continuarea turneului dotat cu „Cupa Vanderbilt", care a început la Hawthorne (S.U.A.), cuplul român format din Ilie Năstase și Ion Țiriac a întrecut cu 6—3, 6—3 perechea chilienilor Fillol — Cornejo. Două surprize furnizează Connors (S.U.A.) și Rahim (Pakistan) care au eliminat, pe rînd, cuplurile Franulovici — Kodes 6—2, 6—1 și Graebner — Koch 7—6, 2—6, 6—1. În alte două meciuri de dublu : Richey, Edelfsen — Santana, Loyo Mayo 6—4, 7—6 ; Stockton, McKinley — Battrick, Curtis 3—6, 6—0, 6—2. Turneul continuă cu probele semifinale și finale, la New York, în sala clubului Vanderbilt.

O NOUĂ FINALĂ Ț.S.K.A. MOSCOVA—IGNIS VARESE ÎN C.C.E. LA BASCHET?

T.T.T. Daugava Riga în cursă spre cea de a 11-a victorie în competiția feminină

Deși au mai rămas de jucat meciurile-retur ale celei de a 3-a runde din grupele semifinale ale C.C.E. la baschet, echipele care vor continua cursa în semifinalele propriu-zise ale competiției se profilează tot mai insistent.

Actuala deținătoare a trofeului, **Ignis Varese,** și-a asigurat de pe acum calificarea, chiar dacă va pierde partida de la Ljubljana, cu Olimpia. Oamenii lui Alexander Nikolici, care nu au cunoscut înfrîngerea în întreg sezonul (ei conduc în campionatul italian cu două puncte avans față de Simmenthal Milano), dețin o formă remarcabilă, anunțînd de pe acum pretenții justificate la victoria finală. Cea de a doua echipă care păstrează șanse în grupa A este **Slavia Praga,** mai ales după victoria jucătorilor cehoslovaci (97—91) la Antibes, în fața lui Olympique.

Din grupa secundă s-a detașat campioana Uniunii Sovietice, **T.S.K.A.** Moscova, învingătoare cu 97-66 (50-30) asupra formației Standard, în meciul jucat la Liège. Pentru locul din candidează **Real Madrid** și **Akademik Sofia,** revelația actualei ediții. Spaniolii au cîștigat prima partidă cu 100-79 (45-38), avantaj care la prima vedere pare suficient pentru obținerea unui coș-averaj general (după ambele partide) pozitiv. În perspectivă, deci, partidele T.S.K.A. Moscova-Slavia Praga și Ignis Varese-Real Madrid (sau Akademik Sofia) în semifinale, ceea ce ar putea duce la o reeditare a pasionantei finale de anul trecut : IGNIS-T.S.K.A.

În competiția feminină se cunosc pînă acum trei semifinaliste : **T.T.T. Daugava Riga** — 79-40 (34-23) cu Slavia, la Praga —, **U.C. Clermont Ferrand** (echipa lui Jackie Chazalon) și **Wisla Cracovia,** care a cîștigat toate cele 4 meciuri disputate în grupa semifinală. Pentru ultimul loc, disputa se dă între Akademik Sofia și Geas Sesto San Giovani. Studentele bulgare au cîștigat prima manșă cu 72-47 (29-24), diferență care le asigură o călătorie liniștită la San Giovani pentru partida retur. Și, după toate probabilitățile, în semifinale vor juca **TTT Daugava Riga** cu **Akademik Sofia** și **Wisla Cracovia** cu **U.C. Clermont Ferrand.**

Cupa cupelor a ajuns de asemenea înaintea semifinalelor. **Simmenthal Milano** a cîștigat și la Tel Aviv cu 105-80 (57-42) în fața lui Hapoel (107-74 în primul joc), **Spartak Leningrad** a întrecut pe Zadar cu 98-78 (51-37), după ce cîștigase la Zadar cu 63-59, obținînd calificarea alături de **Fides Partenope Napoli** (84-75 și 96-73 cu Legia Varșovia). Ultimul meci din sferturi se joacă azi, la Badalona, între **Juventud** și **Balkan Botevgrad,** care are șanse mari după succesul din tur cu 88-62.

— a. v. —

LOTUL ROMÂN DE HOCHEI ÎN BULGARIA

Echipa națională de hochei a plecat ieri dimineață la Sofia pentru a susține, sîmbătă și duminică, două partide cu reprezentativa Bulgariei.

ANTRENORUL ION RACOVIȚĂ:

„ÎNTÎLNIREA CU ECHIPA DE TENIS A CEHOSLOVACIEI — UN TEST FOARTE SERIOS"

Scuzîndu-ne că i-am răpit un sfert de oră din timpul ultimului antrenament efectuat vineri, l-am transmis, telefonic, rugămintea antrenorului Ion Racoviță, de a ne spune cîteva cuvinte despre meciul care începe astăzi: „Consider întîlnirea cu echipa Cehoslovaciei un test foarte serios în preajma startului ediției 1971 a Cupei Galea. Să nu uităm că îi vom avea în față, timp de două zile, chiar pe deținătorii trofeului. În vederea acestei dispute am început pregătirile din luna decembrie a anului trecut. În prima etapă, de 18 zile, am pus accentul pe corectarea deficiențelor la loviturile de bază și pe sporirea capacității de efort. De la 1 ianuarie, am început antrenamentele individualizate. Sînt de părere că datorită seriozității cu care s-au pregătit Hărădău, Sotiriu, T. Marcu și Neacșu, vom fi în stare să dăm o replică dîrză adversarilor noștri. Întîlnirea amicală cu echipa de tineret a Ungariei, cîștigată de noi cu cîtva timp în urmă, a confirmat progresul în care se află tinerii noștri tenismani"

PREGĂTIRI PENTRU „MECIUL SECOLULUI": FRAZIER—CLAY

● *CASSIUS CLAY, DAT ÎN JUDECATĂ DE PROMOTORI...*

NEW YORK, 12 (Agerpres). — Boxerii de cat. grea Cassius Clay și Joe Frazier, campionul lumii, se pregătesc intens pentru „meciul secolului", care, după cum se știe, va avea loc la 8 martie, pe ringul celebrei arene de la Madison Square Garden din New York. Clay se se află la Miami Beach, în timp ce Frazier își are tabăra de pregătire la Philadelphia.

Șalangerul oficial la titlul mondial este preocupat să slăbească cîteva kilograme, deoarece în prezent are 100 kg. Pentru aceasta Cassius Clay urmează un regim alimentar adecvat. El se antrenează la mănuși cu Jimmy Ellis, jamaicanul Standford Harris — un colos de 107 kg — și cu fratele său, Rudy Clay. Într-o declarație făcută la antrenamente, Clay a spus : „Toată lumea se va convinge cu cîtă ușurință îl voi învinge pe Frazier..."

La rîndul său, Frazier se pregătește în compania unor sparring-partneri redutabili, în frunte cu un „uriaș" numit Ken Norton, care are 112 kg. Frazier se antrenează în secret, cu porțile închise. Niciodată el nu a dezvăluit ziariștilor metodele sale de pregătire.

★

În același timp, se anunță din Chicago, că promotorii Jack Kent și Perenchio vor intenta un proces lui Cassius Clay, care este acuzat că nu și-ar fi respectat contractele semnate cu ei. Acesta și-a luat angajamentul că, înaintea meciului programat la 8 martie în compania lui Frazier, va susține la 22 ianuarie o demonstrație la Dayton (Ohio) și apoi după cîteva zile va întîlni într-un meci amical pe Jimmy Ellis. Ceea ce a fost contramandat ulterior

fotbal meridiane

154 DE ECHIPE ÎN CEL DE-AL 33-lea CAMPIONAT DE FOTBAL AL UNIUNII SOVIETICE

Federația de fotbal din U.R.S.S. a hotărît ca ediția din acest an a campionatului unional să angreneze 154 de echipe, repartizate în trei grupe valorice : divizia de onoare (16 echipe), prima divizie (22 de echipe) și divizia secundă (116 echipe).

Formațiile care vor ocupa locurile 15 și 16 în divizia de onoare vor retrograda în prima divizie, ale cărei echipe de pe locurile 1 și 2, vor promova în divizia de onoare. În divizia a doua vor activa 63 de echipe din R.S.F.S. Rusă, 26 din R.S.S. Ucraineană, 5 din R.S.S. Bielorusă, 7 din R.S.S. Kazahă, 6 din R.S.S. Gruzină, 5 din R.S.S. Uzbekă și cîte două din R.S.S. Azerbaidjană și R.S.S. Armeană. Echipele acestei divizii vor alcătui 6 grupe.

Întrecerile campionatului U.R.S.S. vor începe la 1 aprilie și vor lua sfîrșit la 5 noiembrie. Întîlnirile de cupă se vor desfășura începînd de la 5 martie, iar finala va avea loc la Moscova, cu ocazia sărbătoririi „Zilei sportului".

Iată cele 16 echipe care vor juca în divizia de onoare, în cadrul celui de-al 33-lea campionat unional : Ț.S.K.A. Moscova, Dinamo Moscova, Spartak Moscova, Dinamo Tbilisi, Zaria Vorșilovgrad, Torpedo Moscova, Dinamo Kiev, S.K.A. Rostov pe Don, Dinamo Minsk, Șahtior Donețk, Nefti Baku, Ararat Erevan, Pahtakor Tașkent, Zenit Leningrad, Karpati Lvov, Kairat Alma-Ata.

IGOR CISLENKO (Dinamo Moscova)

ȘTIRI, REZULTATE

● Peste 15 000 spectatori au urmărit la Atena întîlnirea amicală dintre echipele Panathinaikos și Honvéd Budapesta. Fotbaliștii maghiari au obținut victoria cu scorul de 3—1 (2—0). Au marcat: Szücs, Kozma și Kocsis, respectiv Antoniades.

● Continuîndu-și turneul în Ecuador, Banik Ostrava a jucat la Quito cu campioana țării, formația Barcelona. Gazdele au terminat învingătoare cu scorul de 3—2 (3—0) prin golurile marcate de Alvarez (2) și Manuel Bazurco. Punctele oaspeților au fost înscrise de Gerocek.

● La Aldershot (Anglia), în prezența a numeroși spectatori, s-au întîlnit echipele armatelor din Belgia și Anglia. Fotbaliștii militari belgieni au obținut victoria cu scorul de 1—0.

ȘTIRI • ULTIMELE ȘTIRI • ULTIMELE ȘTIRI • ULTIMELE

VOINȚA BRAȘOV CONDUCE ÎN TURNEUL DE BASCHET DE LA BRAȘOV

BRAȘOV, 12 (prin telefon). Cuplajul zilei a doua a turneului internațional feminin de baschet a programat meciuri interesante, plăcute ca spectacol, destul de echilibrate, încheiate cu victoriile formațiilor românești. În primul joc, Voința București a dispus de Septemvri Sofia cu 45—41 (16—21), iar în cel de al doilea, Voința Brașov a învins Spartakus Budapesta cu 59—48 (25—24). De remarcat că budapestancele au condus pînă în ultimele secunde ale primei reprize, iar în următoarea au menținut o diferență mică față de brașovence.

După două etape, în clasament conduce Voința Brașov cu 4 puncte. Sîmbătă au loc ultimele partide : Voința București — Spartakus și Voința Brașov — Septemvri (sala Tractorul, de la ora 17).

ROCHE ȘI GIMENO — ELIMINAȚI

În turneul internațional de tenis (profesionist) de la Philadelphia, americanul Dennis Ralston l-a învins cu 7—5, 6—4 pe cunoscutul as australian Tony Roche. Alte rezultate : Laver — Alexander 6—4, 6—2 ; Fairlie — Gimeno 5—7, 7—5, 7—5 ; Okker — Lutz 6—3, 6—2 ; Emerson — Carmichael 6—4, 7—6, 6—3 ; Drysdale — Davidson 7—5, 7—5 ; Newcombe — Taylor 6—1, 6—4 ; Ashe — Pilici 6—7, 7—5 abandon.

SHANE GOULD — SUB 1 MINUT !

Shane Gould (14 ani), marea revelație a natației australiene, a parcurs distanța de 100 m liber în 59,9 într-un concurs desfășurat la Hobart. Ea este astfel cea de a 10-a înotătoare din lume care reușește să învingă cele 60 de secunde pe această distanță clasică — după D. Fraser (Australia), S. Stouder, P. Watson, E. Bricker, S. Pedersen, J. Henne, L. Gustavson, I. Barkman (S.U.A.) și G. Wetzko (R.D.G.).

TOM BOGS SE AFIRMĂ DIN NOU

Boxerul danez de cat. mijlocie, Tom Bogs, și-a înscris în palmares o nouă victorie, învingîndu-l la puncte pe americanul Don Fullmer. Meciul s-a disputat la Copenhaga, în prezența a 6 000 de spectatori.

MECI DE SCHI AMERICA — EUROPA

La 22 martie, la Sugarleaf (Maine, S.U.A.), va avea loc un meci amical de schi între echipa Americii de Nord și o selecționată a Europei. Meciul va fi organizat de o societate de televiziune, care va finanța această întrecere.

ECHIPA DE LUPTE A MAROCULUI A SOSIT LA BUCUREȘTI

Aseară a sosit în Capitală echipa de lupte greco-romane a Marocului. Sportivii marocani vor face o pregătire comună cu luptătorii români în vederea participării lor la Jocurile Africane. Oaspeții pleacă astăzi la Poiana Brașov.

Redacția și administrația : str. Vasile Conta nr. 16 ; telefoane : centrală 11.10.05, secția corespondenți 11.51.09, interurban 72 și 286 ; telex : sportrom buc. 180, Tiparul „I. P. Informația", București 40368

PROLETARI DIN TOATE ȚĂRILE, UNIȚI-VĂ!

sportul

ZIAR AL CONSILIULUI NAȚIONAL PENTRU EDUCAȚIE FIZICĂ ȘI SPORT

ANUL XXVI — Nr. 1172 (6606) 4 PAGINI 30 BANI Duminică 14 februarie 1971

În cinstea semicentenarului Partidului

MARELE SIMULTAN DE IARNĂ AL CARPAȚILOR

● 1500 km de creastă vor fi parcurși între 20 și 26 februarie ● Toți invitații au confirmat participarea ● Un simpozion și o expoziție de fotografii

După o săptămînă de tabără alpină la Podragul, maestrul emerit al sportului Emilian Cristea a revenit în Capitală cu chipul ars de soarele înălțimilor și grăbit să se înapoieze în lumea de piatră a munților pentru a dirija pregătirile tinerilor cățărători de la A. S. Armata — Brașov în meterezele albite de zăpadă ale Ciucașului.

În cursul acestui scurt popas, a făcut o vizită la federația de specialitate pentru ca, în calitatea sa de membru al comisiei de organizare a „Simultanului alpin" în cinstea semicentenarului Partidului, să ia act de confirmările trimise de secțiile cluburilor și asociațiilor sportive invitate la această acțiune.

— Cum a fost primită inițiativa care vă aparține?

— Am constatat, cu multă satisfacție, că acțiunea a întrunit adeziunea entuziastă a tuturor alpiniștilor noștri. Aceasta înseamnă că, între 20 și 26 februarie, Carpații noștri vor fi asaltați, în totalitatea lor — inclusiv Apusenii — de echipele de alpiniști propuse. Cele peste 20 de echipe vor parcurge în perioada stabilită aproape 1 500 km de creastă. Cred că aceste cifre reflectă suficient amploarea acestei acțiuni, fără precedent — de altfel — în alpinismul nostru.

— Fiindcă ați făcut, în dese ocazii, ture alpine de iarnă, ați putea să ne spuneți de ce nu s-a realizat, pînă acum, un circuit complet al Carpaților?

— Încercări s-au făcut. Chiar și eu cu colegii mei de club am pornit de două ori de-a lungul Carpaților orientali. Nu am reușit să parcurgem decît porțiunea

Sebastian BONIFACIU

(Continuare în pag. a 3-a)

Privirea parcurge — retrospectiv — drumul bătut cu pasul spre culmile Făgărașului

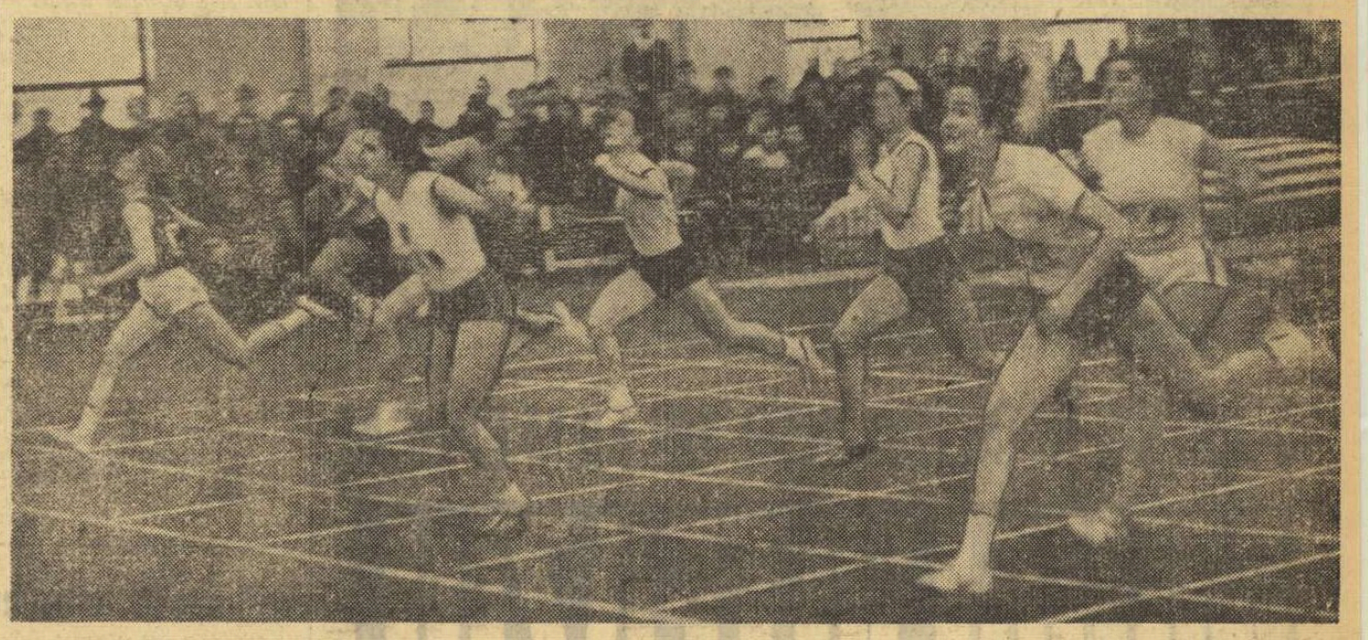

Sosire strînsă în finala cursei de 60 m plat, probă în care s-a înregistrat o surpriză. Așteptăm developarea filmului să aflăm dacă, într-adevăr, AURA MĂRĂȘESCU a întrecut-o pe VALERIA BUFANU (în dreapta). **Din fotografia realizată de DRAGOȘ NEAGU se pare, totuși, că Bufanu ar fi învins.**

20 de recorduri republicane în prima zi a campionatelor atleților seniori

● ANA SĂLĂGEAN — vedeta primei zile ● CAROL CORBU, 16,42 la triplu ● „Repetiție generală" reușită înaintea europenelor de la Sofia ● Azi întreceri de la ora 9,30

Asistind la întrecerile campionatelor naționale ale atleților seniori, în sala de la „23 August", fără nici o exagerare, cronicarul a trebuit să devină un veritabil... contabil, pentru a marca avalanșa de recorduri și de egalări de recorduri înregistrate în prima zi a competiției. Fără a intra acum în amănunte, vom sublinia doar că simbătă au fost consemnate 3 noi recorduri de seniori, alte 3 de juniori, precum și 12 recorduri egalate la seniori și 2 la juniori. Din acest punct de vedere, vedeta concursului a fost vechea noastră campioană **Ana Sălăgean** care, la aruncarea greutății, a obținut patru îmbunătățiri ale recordului pe teren acoperit cu 16,01 m, 16,07 m, 16,10 m și 16,21 m (în a șaptea aruncare trecute de 16,30 m !).

Au contribuit la aceste rezultate remarcabile pregătirea atleților, dirzenia cu care și-au disputat șansele în perspectiva imediată a participării la „europenele" de la Sofia, cît și organizarea fără cusur și ambianța de concurs.

Iată acum cîteva dintre rezultatele înregistrate: **SENIORI: 60 m** A. Munteanu (Steaua) 6,7, Gh. Zamfirescu (Steaua) 6,7, S. Mitrofan (S.S.A.) 6,7, Ad. Darvaș (C.S.M. Cluj) 6,7, S. Păsulă (Steaua) 6,7 (toți au egalat recordul stabilit în serii de Sandu Mitrofan); **înălțime:** S. Ioan (C.A.U.) 2,08 m, M. Negomireanu (Șc. Sp. Arad) 2,00 m, M. Chira (Petrolul Pl.) 2,00 m, Gh. Chicsid (Steaua) 2,00 m, M. Mitilecis (C.S.U. Oradea) 2,00 m; **prăjină:** N. Ligor (C.A.U.) 4,60 m, D. Pistalu (Din.) 4,60 m, C. Anton (C.S.S. Buc.) 4,60 m — rec. juniori; **triplu:** C. Corbu (Steaua) 16,42 m, V. Dumitrescu (Din.) 16,11 m, S. Ciochină (Metalul) 15,97 m, E. Rotaru (Poli. Bv.) 15,32; **SENIOARE: 60 m:** Aura Mărășescu (Steaua) 7,5 s — rec. egalat (în serii V. Bufanu stabilise recordul cu 7,5 s), Valeria Bufanu (Rapid) 7,5, Mariana Filip (C.A. Roman) 7,6, Olga Damian (Poli. Br.) 7,6, Eleonora Monoranu (C.A. Roman) 7,6; **lungime:** Valeria Bufanu 6,23 m, Alina Popescu (Steaua) 6,12, Lucia Jinga (Șc. Sp. Pl.) 5,91 m, Florica Boca (C.S.S. Buc.) 5,88; **greutate:** Ana Sălăgean (Tract. Bv.) 16,21 — record, Mihaela Loghin (C.A. Roman) 14,94 m, Lia Manoliu (Met.) 14,85 m, Valentina Cioltan (Flacăra Suceava) 14,04 m.

Concursul continuă astăzi de la ora 9,30.

Romeo VILARA

ÎNAINTEA MECIULUI DE LA KAVALA

U.T.A. SE ANTRENEAZĂ ȘI REPETĂ „TESTUL COOPER"

KAVALA, 13 (prin telefon). Începînd de ieri de la prînz, fotbaliștii arădeni sînt oaspeții frumosului oraș Kavala, situat la distanță de 160 km de Salonic. Construit sub formă de amfiteatru, Kavala oferă vizitatorilor posibilitatea de a-i admira frumusețile, monumentele istorice și modernul său port, de la Marea Egee. Jucătorii români sînt găzduiți la hotelul Astir. În după amiaza zilei de ieri, ei au efectuat un antrenament de 90 de minute, pe grupe, pe stadionul „Național", cu o capacitate de 20 000 de locuri, cu pistă de tartan și instalații de nocturnă. Vineri, U.T.A. a avut o nouă ședință de pregătire (90 de minute), în care în afară de exercițiile tehnico-tactice, a avut loc și o repetiție a „Testului Cooper". În general, toți jucătorii (cu excepția portarilor Gornea și Bătrîna) au îndeplinit normele de control, iar Axente, Șchiopu și Birău au parcurs 3 500 m. După amiază, antrenorii Dumitrescu și Reinhardt au făcut o ședință de analiză a jocului U.T.A. — Aris, care a avut loc miercuri. În legătură cu evoluția jucătorilor români, voi reda cîteva aprecieri inserate de cotidianul de specialitate „Spoor" din Salonic: **„După o partidă foarte frumoasă, care a plăcut publicului spectator, U.T.A., mai bine pregătită, a învins cu ușurință pe Aris, jucătorii săi etalînd unele calități ale fotbalului modern. „Galbenii" (n.n. jucătorii greci) au dat semne palide de viață, înaintașii fiind deficitari la capitolul eficacitate".**

Fără îndoială că prin comportarea sa, U.T.A. și-a onorat cartea de vizită, făcînd o bună propagandă fotbalului românesc.

Al doilea meci este prevăzut să se dispute miercuri la Seres, unde arădenii vor întîlni formația Panseraikos (antrenată de Ilie Oană), iar cel de al treilea îl vor disputa în ziua de 24 februarie la Kavala, cu formația cu același nume.

Gh. CIORANU

FL. DUMITRESCU
văzut de AL. CLENCIU

ARBITRII MECIULUI DE VOLEI STEAUA — BUREVESTNIK ALMA ATA

Partida Steaua — Burevestnik Alma Ata din cadrul sferturilor de finală ale C.C.E. la volei (masculin), programată joi în sala Floreasca, va fi condusă de arbitrii iugoslavi Borivoe Iovanovici și Petar Savici.

LA ORDINEA ZILEI — CONFERINȚELE JUDEȚENE

Neîndoielnic, perioada acestor luni de iarnă evidențiază, printre altele, eforturi susținute, mai eficiente ca oricînd, orientate în direcția consolidării organizatorice a mișcării sportive, desigur pentru respectarea unor norme statuate de mai multă vreme, dar, mai ales, vizînd trăinicia reală a unui fundament care să înlesnească progrese pe măsura condițiilor și cerințelor actuale.

Am numit astfel acțiunea — dominantă în preocupările tuturor eșaloanelor sportive — de organizare a adunărilor și conferințelor pentru analiza activității și desemnarea consiliilor de conducere din asociații, cluburi și consilii județene, municipale și orășenești.

Nu sînt, desigur, evenimente spectaculoase, din cele pe care lumea sportului ni le oferă, la orice pas, stîrnind pasiuni și populind, uneori pînă la refuz, tribunele. Ar fi, însă greșit, nedrept, să confundăm planurile, cel în care se înscrie spectacolul sportiv cu cel — de loc anonim — al unor necesare dezbateri și căutări pentru a afla căile progresului general al educației fizice și sportului. Ziarul nostru a urmărit cu atenție etapele anterioare ale acestei acțiuni — adunările din asociații, cluburi și consilii municipale sau orășenești — consemnînd cu satisfacție nu doar frecvența și împlinirea strict statistică a proiectelor elaborate de forurile diriguitoare, ci îndeosebi esența, competența, pasiunea, dorința de a rezolva fiecare stare de lucruri, aflată încă în urma înaltelor cote ale răspunderii în domeniul educației fizice și sportului.

Este, în ciuda celor cîtorva excepții, o experiență valoroasă de la care, după opinia noastră, ar trebui să pornească fiecare asociație, clubul sau Consiliul municipal și orășenesc.

De mîine, Galațiul, inaugurînd o nouă etapă a acestei acțiuni, începe conferințele consiliilor județene pentru educație fizică și sport. Iată-ne, astfel, înaintea unei perioade de aproape o lună de zile în care dezbaterea problemelor fundamentale ale activității sportive de masă și de performanță urmează — este de așteptat — să se înscrie în parametri superiori, generînd concluzii fundamentale și stabilind direcții precise pentru viitoarea activitate. Conferințele județene se impun atenției generale a celor care activează — la toate eșaloanele — în domeniul sportului, deoarece este știut că potențialul și trăinicia mișcării de educație fizică și sport sînt determinate în principal de dezvoltarea acestor activități pe plan local, în toate județele țării. Plusul de importanță rezultă, fără îndoială, și din faptul că acum urmează să fie dezbătute nu probleme sportive înscrise într-o arie limitată de particularitățile asociațiilor și cluburilor, ci mișcarea sportivă în ansamblu din fiecare județ. Bucurîndu-se de o pregătire mult mai atentă, de prezențe și aportul a numeroase personalități din viața politică, socială și culturală a județelor, a celor mai buni activiști și specialiști sportivi, conferințele județene pot și trebuie să netezească eficient drumul spre noi și cît mai însemnate succese în mișcarea de educație fizică și sport din țara noastră.

Dan GÂRLEȘTEANU

„AM LĂSAT O IMPRESIE FRUMOASĂ ÎN GRECIA, DAR S-A RATAT PREA MULT"

Antrenorul VALENTIN STANESCU ne-a vizitat ieri dimineață la redacție și ne-a vorbit despre pregătirile efectuate de „stegari", în Grecia.

— Care este bilanțul turneului?

— Ca un răspuns la vizita făcută de Olimpiakos, în vara anului trecut, am efectuat acest turneu în Grecia. Cele 17 zile (26 ianuarie — 12 februarie) au fost consacrate pregătirii în condiții de climă bună, însă pe terenuri prea tari. Pe lîngă antrenamentele zilnice, am susținut și patru întîlniri. Rezultatele meciurilor sînt cunoscute: unul l-am cîștigat, am „scos" două egale și unul l-am pierdut.

— Ce durată și ce conținut au avut antrenamentele?

— Obiectivul principal al acestei perioade a fost pregătirea specifică și, firesc, s-au folosit mijloacele adecvate. Fiecare ședință a ținut cel puțin 120 de minute. Pe

V. CRISTESCU

(Continuare în pag. a 3-a)

Atacul și apărarea la fileu într-o dispută pentru întîietate
Foto: THEO MACARSCHI

TENISMANI ROMÂNI LA MOSCOVA

Ieri au plecat la Moscova — ca invitați ai federației de specialitate — tenismanii români Iudith Dibar, Sever Dron și Ion Santei. Ei vor lua parte, între 14—21 februarie, la campionatele internaționale, pe teren acoperit, ale U.R.S.S.

MARIN FOCȘENEANU

„Cupa 16 Februarie" la schi

Marin Focșeneanu — cîștigătorul slalomului special (seniori)

● Italianul Renzo Gros, primul la juniori

Vîrful Furnica și comisia județeană de schi Prahova au fost din nou gazdele (primitoare) ale unei competiții de schi: „Cupa 16 Februarie" în organizarea U.G.S.R., concurs cu caracter internațional la probele alpine. În proba de slalom special (500 m lungime, 200 m diferență de nivel și 54 de porți) **Marin Focșeneanu** (C.S. Sinaia) semnînd a doua victorie consecutivă într-o companie selectă, dovedește o formă deosebită (incomparabilă cu anii precedenți) care îl înscrie ca un serios candidat la titlul specialității. El i-a învins categoric pe felinul **Nicolae Crețoi** (Politehnica Brașov) și pe excepționalul **Ion Bobiț** (Dinamo Brașov) într-o manieră tactică de autentic campion. **Dorin Munteanu** (A.S.A. Brașov), singurul care a realizat un timp superior, a fost descalificat pentru omiterea unei porți din traseu în manșa a doua. Pe oaspeții italieni, **Giovani Musoni, Guido Marietti** și **Alessandro Rässe**, foarte combativi și excelenți schiori, aritmia schemei slalomului i-a supus la căzături sau i-a obligat la abandonuri.

În schimb oaspeții s-au revanșat în proba juniorilor în care 3 dintre ei s-au clasat în primele 4 locuri, manifestînd o combativitate și o maturitate tehnică demne de invidiat.

Duminică de la ora 10,30 pe același traseu, Vîrful Furnica — Valea Carp — slalomul uriaș. Rezultate: **seniori:** M. Focșeneanu (C.S. Sinaia) 88,1, 2. N. Crețoi (Polit. Bv) 89,2, 3. I. Bobiț (Dinamo Bv) 92,3, 4. Nic. Ghimbășan (Dinamo Bv) 93,5 5. V. Alexandrescu (I.E.F.S.) 94,0, 6. P. Ivănescu (Dinamo Bv) 94,4. **Juniori:** Renzo Gros (Italia) 62,3, 2. Alessandro Perrom (Italia) 62,6, 3. Sorin Adăscăliței (St. roșu Bv) 71,7, 4. Flavio Dematteis (Italia) 71,8, 5 Paul Curău (Dinamo Bv) 73,4, 6 Radu Stan (Voința Sinaia) 81,0. **Senioare:** 1. Elena Neagoe (Caraimanul Bușteni) 84,2, 2. Gizela Mores (Polit. Bv) 85,9, 3. Mihaela Dumitrescu (A.S.A. Bv) 115,8. **Junioare:** 1. Carmen Enache (Caraimanul Bușteni) 91,8, 2. Doina Croner (Șc. sp. Sinaia) 94,9, 3. Ioana Donca (Dinamo Bv) 99,3.

M. BIRA

Voleibaliștii de la Dinamo s-au impus în fața Rapidului

Și ieri după-amiază, în sala Floreasca, un numeros public a venit să urmărească derbyul etapei a doua a returului campionatului masculin de volei, dintre echipele DINAMO și RAPID. Deși s-au disputat cinci seturi, partida nu s-a ridicat la un nivel tehnic și spectacular deosebit, ambele formații comițînd destul de multe greșeli.

După aproape două ore și jumătate, victoria a revenit dinamoviștilor cu *3—2 (—9, 8, —12, 10, 11)*. Învingătorii s-au impus prin mai buna orientare a atacului și a mobilității liniei a doua, mai cu seamă în finalul setului decisiv, cînd rapidiștii s-au văzut conduși la o diferență apreciabilă, pe care cu toate eforturile depuse nu au reușit să o recupereze. Pînă atunci, însă, perioadele de dominare — ca și greșelile — au fost împărțite uniform. Au arbitrat bine: *D. Rădulescu* și *I. Armeanu*.

În partida a doua a serii, *Medicina—Universitatea Timișoara:* 0—3 (—13, —12, —8).

Em. F.

VOINȚA BRAȘOV A CÎȘTIGAT TURNEUL INTERNAȚIONAL DE BASCHET FEMININ

Aseară a luat sfîrșit turneul internațional de baschet feminin de la Brașov. Ca și în etapele precedente, meciurile au fost disputate și s-au încheiat din nou cu victoria echipelor românești. În primul joc Voința București a primit o replică dîrză din partea formației Spartakus Budapesta, pe care a întrecut-o însă net în finalul partidei. Scor: 60—46 (24—20). Ultima partidă s-a încheiat cu victoria clară a baschetbalistelor de la Voința Brașov care au învins pe Septemvri Sofia cu 57—41 (31—17). **Clasament final:** 1. Voința Brașov 6 p, 2. Voința București 5 p, 3. Septemvri Sofia 4 p, 4. Spartakus Budapesta 3 p.

În pagina a IV-a, un interviu cu prof. P. FOCȘENEANU, despre întrecerile sportive de la Sapporo, intitulat:

„SĂPTĂMÎNA PREOLIMPICĂ"
o izbutită repetiție a Jocurilor Olimpice

10000 DE SPORTIVI ÎNTR-UN FILM EPOCAL

MIHAI VITEAZUL

Alături de principalii interpreți, Amza Pellea, Florin Piersic, Septimiu Sever, Ion Besoiu, Ilarion Ciobanu etc. la reușita noului film românesc „MIHAI VITEAZUL" a contribuit și uriașa masă de figurație, care a dat un dinamism de-a dreptul impresionant multor secvențe ale filmului. Termenul *de figurație* este, poate, impropriu, pentru că scenele de o amplitudine maximă au cerut acestor eroi anonimi îndemînare, suplețe, forță și, în anumite momente și mult curaj. Secvențele de pe cîmpurile de luptă te copleșesc prin autenticitatea lor, prin angajamentul total al interpreților, al acestor 10 000 de figuranți, dintre care cei mai mulți sînt ostași ai forțelor noastre armate, tineri deprinși cu exercițiul fizic, care face parte, de altfel, din programul lor de instruire. Regizorul Sergiu Nicolaescu a valorificat din plin buna lor pregătire atletică, reușind astfel să împletească momentul artistic cu cel al performanței sportive, atît de necesară într-o frescă istorică, în care totul se cîștigă prin luptă.

Unele secvențe ale filmului opresc răsuflarea spectatorilor, iar salturile acrobatice, luptele cu sulițe și spade, șarjele călăreților stîrnesc ropote de aplauze.

Pentru scenele de prim plan, atît de sugestive și de captivante, zeci de cascadori s-au antrenat luni de zile, învățînd să călărească, să mînuiască spada, să-și impună dibăcia și forța. Iar filmul este, de fapt, rezultatul acestei competiții mute, de mare tensiune, cîștigată de tinerii călăiți la focul exercițiului fizic.

La rîndul lui, interpretul principal al filmului, Amza Pellea, pe lîngă apreciatele lui însușiri artistice, a adus în film o minunată robustețe, dublată de ușurința mișcărilor, care exprimau avîntul generos, împins pînă la jertfa de sine a acelei mari figuri din istoria poporului nostru, care a fost Mihai Viteazul, primul unificator al țărilor române.

Aurel CRIȘAN

SPRE CEL DE AL 300-lea MECI

● **Fotbalul continuă să fie marea dragoste a lui Alexandru Badea**

● **Speranțe ca în prima tinerețe ● Clipe fericite în compania Isabelei și a lui Emi**

Au trecut două decenii de cînd un copil firav a început să învețe a.b.c.-ul fotbalului, la Moreni. Din 1950 pînă în 1959, el a îmbrăcat tricoul asociației Flacăra. Apoi, a urcat pe prima scenă a fotbalului românesc, pe care n-a părăsit-o nici astăzi...

De curînd, l-am văzut pe Badea pregătindu-se cu pasiune, ca și cum în martie ar debuta în „A".

— Dintotdeauna ți-a plăcut fotbalul ?

— N-o să mă credeți, dar la început m-au pasionat popicele. Pe vremea aceea mă număram printre cei mai buni din Moreni și concuram la titlul de campion al orașului. În această direcție m-a stimulat tatăl meu. Era un popicar desăvîrșit, și în compania lui am făcut multe meciuri mari. Dar, la un moment dat, m-am despărțit de pistă și am pornit-o pe meleagurile fotbalului.

— Cine te-a adus la Ploiești ?

— Pe la sfîrșitul lui '59, nea Ilie (n.n. Ilie Oană) mi-a cerut transferul de la Flacăra Moreni la Petrolul și, în primăvara lui '60, am debutat în „A". De atunci s-au adunat peste 250 de partide în prima divizie și 7 în care am purtat ecusonul echipei naționale.

— Acum, în afară de fotbal, ce preocupări ai ?

— Destule, și-mi pare rău că n-am suficient timp să-mi realizez toate dorințele. Fotbalul îmi ia mult timp. În rest, mă dedic familiei. Isabela, fiicămea, are 7 ani, e în clasa întîi și, firește, o ajut să-și facă lecțiile. Citeodată, mergem împreună la sală, unde ea face gimnastică artistică. Îmi place să mă joc cu ea și cu băiețelul meu, Emi, care la 18 ianuarie a împlinit 3 ani. Frecvent, citesc sau învăț. Învăț limba franceză. Mă ajută mult soția. Îmi place literatura franceză și vreau s-o citesc cît mai curînd, în original. Citesc, de asemenea, tot ce se tipărește despre fotbal. După ce voi abandona activitatea competițională, n-am să părăsesc stadionul. Voi continua să fiu prezent la teren, dar în calitate de antrenor. Din această cauză, doresc să fiu la cureni cu tot ce e nou.

— Cîtă vreme vei mai juca ?

— Intenționez să ajung la cifra de 300 de meciuri în „A". Poate, chiar s-o întrec.

— Altă dorință ?

— Mă gîndeam tot la o cifră, aceea a partidelor susținute în echipa națională. E prea mică. Aș vrea s-o... măresc !

— Nu e prea tîrziu ?

— Fiindcă mă cunosc destul de bine, mă încumet să spun... nu. Doriți argumente ? Vi le pot oferi... Amintiți-vă jocurile pe care le-am făcut în toamnă. Dar, mai există un „dar", pentru ca visul meu să devină realitate : nea Angelo ar trebui să se gîndească puțin la mine, fără să țină seama de data nașterii mele...

Pompiliu VINTILĂ

Cîte nu are tăticu de făcut. Dar, Badea a... programat timpul necesar și pentru o „discuție" cu fetița lui dragă, Isabela

ÎN PATRU RÎNDURI

Lui Ilie Năstase, a cărui victorie de la Richmond (S.U.A.) a coincis cu succesul cosmonauților, în zborul lor spre Lună.

*Cum au ajuns să-și dea bineț*e
Pe cerul gloriei, cei trei
*Și tu atins-ai culmi măreț*e
Tot cu... racheta, ca și ei.

Victor HÎLMU

PERFORMANȚE LUATE DE... VÎNT

Precizia atletismului, ca sport cifric, este dată pe lîngă măsurătorile performanțelor cu mijloacele obținute (cronometru și ruletă) și de auxiliarele regulamentare, în care anemometrul joacă un rol hotărîtor în a stabili pragul performanțelor valabile (sub 2 m/sec vînt din spate).

În această dispută, de-a lungul deceniilor au fost nenumărate performanțe care ar fi fost recorduri mondiale (și încă ce recorduri !), dar care nu au putut fi omologate.

Să enumerăm cele mai celebre cazuri și rezultate obținute însă cu vînt peste limita regulamentară :

— în 1910, cînd recordul mondial era de 10,8, un atlet german, Emil Ketterer, reușește o cifră incredibilă : 10,1 (record mondial realizat în 1956).

— în anul 1932, celebrul alergător negru Ralph Metcalfe, marele rival al lui Owens realizează un stupefiant 19,8 pe 200 m (actualul record mondial 19,8).

— în 1947, alergătorul jamaican Herbert Mc Kenley realizează pe o pistă în linie dreaptă de 400 m 45,0. Recordul mondial era 46,0 iar sub 45 sec s-a alergat pentru prima oară abia în 1960.

— Ralph Boston (record personal 8,35 m) sare în 1964 8,49 m la lungime.

— La femei, două cazuri fes din comun deoarece sînt realizări peste actualele culmi atletice feminine :

În 1966, Tatiana Scelcanova — U.R.S.S. sare 6,96 m la lungime.

În 1968, Margaret Bailes — S.U.A. aleargă 10,8 la 100 m.

În fiecare din cazurile de mai sus, vîntul a fost un ajutător pentru performanță, dar potrivnic pentru omologare drept record mondial.

N. M.

SIMPLE PĂRERI

● Servind bine mingea, jucătorul de volei face echipei sale un... serviciu.

● Cînd joacă dur, fundașii unor echipe de fotbal pretind că o fac în... legitimă apărare.

● Cum să nu tremure stacheta la concursurile atletice, cînd fiecare sportiv sare la ea cu... prăjina ?

● Coborîrea este proba care poate... ridica pe un schior în clasament.

● Scrima medicinii este... acupunctura.

● Aleargă atît de repede pe pistă, încît, pînă la urmă, se întrecu pe sine, cu... timpul realizat.

● Cele mai scumpe cravate nu se văd la Romarta, ci ...la lupte. Una singură îl costă pe sportiv victoria.

● La premierele alpine, singurul sufler poate fi... vîntul.

V. D. POPA

CARTEA SPORTIVĂ ÎN VITRINELE LIBRĂRIILOR

În vitrinele librăriilor cartea sportivă este prezentă în acest început de an prin următoarele lucrări :

A. DEMETER — **Fiziologia educației fizice**

T. ALEXANDRESCU — **Cele două pasiuni ale lui Sony Niculescu**

ȘT. DOGARU — **Fotbal în lumea zeilor**

L. ARTIOLI — **Sport și Mafia (traducere din limba italiană)**

M. CAJAL — **Amara — Slobozia („Mic îndreptar turistic")**

I. SIMA și J. CINTOIU — **A.B.C.-ul săriturilor și piruetelor**

D. COJOCARU și M. IONESCU — **La porțile fotbalului**

A. TEOFILOVICI și colectiv — **Ghidul practic al antrenorului și jucătorului de rugby.**

Pînă la sfîrșitul lunii februarie vor mai vedea lumina tiparului :

V. GHENADE — **Volei sub formă de joc**

I. ȘICLOVAN — **Fotbal la copii**

I. BĂIEȘU — **Fotbal... joc de bărbați**

N. DOCSĂNESCU — **Siret — București.**

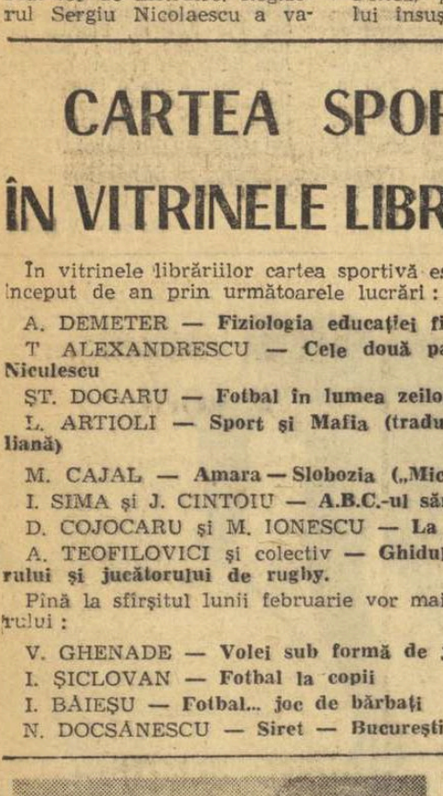

CURSE DE TRAP CU SCHIURI :

SKY-JORING

Sky-joring este denumirea unei ramuri sportive, care se practică în cîteva stațiuni montane din țările europene. Este vorba de curse de trăpași conduși de schiori, în loc de driveri. Evident, în asemenea probe se cere sportivului un înalt grad de îndemînare, o perfectă stăpînire a echilibrului.

A existat un polisportiv român cu rezultate excelente în acest sport: un loc doi și trei, în cele două curse la care a participat la St. Moritz. Este vorba de polisportivul — astăzi colonel pensionar — Petre Petrovici.

Un mic amănunt: Petre Petrovici a fost campion național de schi în anii 1930, 1931, 1932 și 1945 și totodată un pasionat crescător de cai trăpași. Participarea sa temerară avea, deci, la bază elementele necesare ale acestei ramuri sportive. **(n.d.)**

Clișeul alăturat reprezintă aspecte dintr-o cursă desfășurată la St. Moritz în 1928.

„REGELE" BLESTEMAT: CASSIUS CLAY

Iată-l pe Clay, instalat într-o mașină Ford 1901, pe care a cumpărat-o pentru fetița sa, Maryum, care împlinește vîrsta de 3 ani

Ploaia cădea asupra Londrei. Între două averse ale dimineții de 6 august 1966, soarele surîdea galben, apoi se ascundea poznaș în spatele norilor. În ciuda cerului său schimbător, Londra rămîne unul dintre orașele cele mai atrăgătoare din lume. Aici se poate respira parfum de aventură, de mister, pot fi văzute fetele cu cele mai scurte rochii din lume, beatnicii cei mai murdari, lumea cea mai interlopă și legendarul Scotland Yard, care o combate.

În apropiere de Leicester Square, domnea în această dimineață o agitație neobișnuită. Înaintea cinematografului Odeon, poliția călare îndruma mulțimea, iar alți polițiști verificau cu atenție intrările. Personajul care oprise circulația vehiculelor și-i făcea pe agenți să zbiere era CASSIUS CLAY sau, pentru a nu-l sudăra, MOHAMED ALI. Clay fiind, susține el, numele ce i s-a dat în timpul sclaviei. Pentru două milioane de franci, mai mult decît primește Brigitte Bardot pentru turnarea unui film, Clay venise să snopească în bătaie un om alb. Minunile boxului. Pe ring, campionul posedă această putere, în timp ce, dacă ar fi îndrăznit să ridice mîna asupra unui alb, pe o stradă din New York, într-un restaurant din Los Angeles, sau în indiferent ce colț din Chicago, ar fi fost imediat arestat și poate chiar lovit cu matracele de cauciuc. Pentru o seară, acest minunat atlet își rupea lanțurile. Care alt sport îți putea oferi o satisfacție asemănătoare ?

...În Franța, cîntarul boxerilor nu este decît o formalitate. În Anglia este adeseori o ceremonie. Pe scena cinematografului, luminile dănțuiau pe pielea sa de bronz strălucitor. Mai deschis la culoare ca Ray Robinson, Clay n-are însă aceeași finețe a trăsăturilor, cu figura sa de lună plină și cu nasul ușor turtit. Dar, el are o altă frumusețe : privirea sa ironică, superbul său corp. Foarte înalt (1,88 m), el privește oamenii și lucrurile cu oarecare condescendență. Cîntărea 95 kg, adică 4 kg mai mult decît adversarul său din acea zi, Brian London. Acesta avea deja crampe, din cauza fricii. Îi întinse lui Clay o mînă moale, o mînă pe care acesta se făcu că nu o vede. După orice meci, Ali este plin de farmec, de amabilități. Înainte însă, nu-i sînt agreabile familiarismele, intimitățile. Gestul său făcu să se ridice un vuiet de proteste în sală. În chiloți albaștri deschiși, cu o singură privire, Clay îmblînzi publicul.

Un an mai tîrziu, aceiași ochi de catifea închisă sfidau niște domni foarte gravi, foarte severi și foarte sinceri, care îi trîntiră cinci ani de închisoare. El nu clipi nici cînd alți domni, la fel de gravi, de severi și, poate, la fel de sinceri, îi ridicară cu dezinvoltură titlul de campion.

Clay a ținut capul sus, chiar cînd toată America în furie îi arunca disprețul în față.

— Mi-ați luat totul, zise el acuzatorilor săi. Totul, în afară de onoare. Dar ce importanță are totul față de faptul că eu cred în justețea cauzei pe care o apăr? Nu sînt un copil al urii. N-am sufletul negru, cum se pare că vă imaginați. Pentru ce m-aș lupta, însă, pentru un drapel ale cărui stele nu strălucesc pentru 22 000 000 de negri americani ?

. . . . . .

...În frumoasa sală Earl's Court, nu erau decît 12 000 spectatori, deși ea putea cuprinde încă o treime. Dar, pentru că londonezii nu credeau în șansele omului lor, organizatorul Jack Solomons și asociatul său pierdură. În acea seară, circa 30 000 lire sterline. Surîzînd, cu floarea la butonieră, în ciuda loviturii financiare, Jack Solomons avu consolarea să primească pe Frank Sinatra și soția sa, pe Cohen și Eastman, doi din cei „11" care cuceriseră campionatul mondial de fotbal, pe Georges Carpentier și Jean Paul Belmondo care, veniți special, de la Paris, se așezaseră lîngă enigmatica Ursula Andress.

George Raft, fostul actor de la Hollywood, care conduce un club londonez, comenta meciul pentru o societate particulară de televiziune. Aproape că n-a vorbit, căci acest simulacru de campionat n-a durat decît... 7 minute și 21 de secunde, sfîrșindu-se la mijlocul celei de a treia reprize, exact în clipa cînd Clay a dorit-o.

Jean Paul Belmondo, care plătise 21 lire pentru loc, era totuși mulțumit și entuziast :

— Nu regret nici timpul, nici banii, preciza el. Pentru mine, Clay este un specimen unic. El reînvie boxul și, pentru a-l vedea, aș fi mers chiar și în Honolulu. Dumnezeu l-a făcut negru pe acest om pentru a-l pedepsi că este atît de frumos ? Este un munte de armonie, de mișcări suple, ondulioase. Are un joc de picioare uluitor și o viteză de execuție stupefiantă".

...O oră mai tîrziu, Clay lua masa într-un restaurant din Soho, împreună cu fratele lui, cu Dundee, cu Mohammed Herbert și cu cîțiva oameni de culoare. În fața lui se află un pahar cu apă. Începe atacul concentric al ziariștilor, cu o ploaie de întrebări, unele competente, altele absurde.

— Spune-mi, Clay... începu un ziarist britanic

— Ziceți-mi Mohamed, vă rog, — îl întrerupse Cassius Clay, puțin nervos. Cînd mă numeam Marcellus Cassius Clay, căutam în zadar lumina.

— Fie, Mohamed Ali. London a fost cel mai slab adversar al tău ?

— Nu lovesc niciodată un om slab.

— Dă-mi voie atunci să te întreb care este mai bun : Henry Cooper sau Brian London ?

— Eu sînt cel mai bun ! !

— Ce credeți de Jack Dempsey ? întrebă un altul...

— Cred că în restaurantul său din New York se mănîncă sandviciuri foarte bune ! ! !

— Credeți că Rocky Marciano v-ar fi bătut ?

— M-ar fi zdrobit. Dar n-aveam decît 12 ani cînd el a fost campion ! ! !

— Dacă ați lua masa vreodată la Casa Albă, ce-ați spune președintelui ?

— Mi-am și pregătit hainele necesare. Procurați-mi invitația și vă asigur că vă voi rezerva exclusivitatea asupra convorbirii ! !

Cînd zorile lăptoase se ridicau deasupra Londrei străinul băiat era deja în zbor spre Chicago.

. . . . . .

...Puțin cam fanfaron de felul lui, într-o perioadă vorbea prea mult, dar americanii nu-i iertară nici tăcerile, tratîndu-l în acest caz, drept extremist.

În plus, primul său meci contra lui Sony Liston, ocnașul pocăit, lăsa să planeze dubiul asupra onestității cu care acesta și-a apărat șansa.

— O luptă trucată ! — zbiera Clay. Asta-i tot ce v-ați putut imagina ?

Clay se revoltă și ține piept întregii țări.

— Voi albii strigă el, voi ne socotiți ca pe sclavii voștri. Pentru voi, America este albă. Moș Crăciun alb și Albă ca zăpada la fel. Negrii au, totuși, și ei valorile lor spirituale, cu muzicienii, compozitorii, pictorii și gînditorii lor ignorați de voi. Dumnezeu este alb și diavolul negru. O concepție oarecum simplistă nu ? Ce-ați face, spuneți-mi, dacă ATLEȚII NEGRI AR REFUZA SĂ POARTE CULORILE S.U.A. LA JOCURILE OLIMPICE ?

— Mi-a rămas destulă avere, strigă el, ca să trăiesc pînă la 100 de ani și ca să cresc 10 copii. Zece copii negri, sănătoși și vînjoși, 10 negri în plus care să vă facă zile fripte.

În fine, faptul de a i se lua pe nedrept titlul i-a strecurat în suflet o doză suplimentară de otravă. El s-a ridicat împotriva unei lumi pe care o judecă drept inumană.

— În această țară care-și zice democratică, protestează el, nu știu dacă veți îndrăzni să mă băgați în închisoare. Dacă vreți, aplicați-mi legea voastră. Dați-mi o bucată de pîine, o bărdacă de apă, trei metri cubi de aer pe zi și zece metri pătrați pentru exercițiile mele fizice. După aceea, aduceți-mi pe noul vostru campion al lumii la categoria grea și vă asigur că el va fi acela cu picioarele de plumb !

(Traducere prescurtată din „HISTORIRES DE BOX" de

Robert COLOMBINI)

RĂSPUNDE ION FOSTAȘU

UN GRUP DE CITITORI DIN ROȘIORI. Joe Frazier, actualul campion mondial de box la toate categoriile, și Cassius Clay, șalangerul său, nu s-au mai întîlnit niciodată. Facem și precizarea pe care ne-o cereți : **„nici în meciuri oficiale, nici în meciuri amicale"** (dacă la box poate fi vorba de meciuri... amicale !).

I. PETRE, BUCUREȘTI. **„Eu susțin cu tărie că în meciul cu Spania, disputat la București și încheiat cu scorul de 3—1 pentru noi, golul spaniolilor a fost înscris de GENTO. Un coleg spune că l-ar fi marcat un anume Veloso, care nici n-a jucat în acest meci. Și am ajuns și la un pariu, deși cu, inițial, m-am opus, considerînd că nu e frumos să faci pariu cînd ești absolut sigur de ceva".** Este adevărat. Dar parcă e și mai nerecomandabil să te lansezi în pariuri, cînd există și perspectiva de a-l pierde ! Golul cu pricina a fost marcat de... VELOSO. Să vă spun și în ce minut : 65 (la scorul de 3—0 pentru noi).

STELA M., BUCUREȘTI. Vă recomandați **„o aprigă admiratoare a sportului cu pucul și crosa".** Chiar... aprigă ? Și nu știți că Iosub Iordan de la I.P.G.G. s-a retras din activitatea competițională ? El mai apare, totuși, din cînd în cînd, pe gheață, ca arbitru.

GHEORGHE TASALA, INEU. Narcis Coman, actualul portar al Stelei, a debutat în divizia A, în poarta echipei U.T.A. De aici, el a trecut la F. C. Argeș (Dinamo Pitești, cum se numea atunci această formație), după care au urmat zilele de glorie dar și decadență, de la Dinamo București. Să sperăm că fotbalul va putea regăsi în el pe atît de înzestratul portar de acum 2—3 ani...

PETRE PETRE, COMUNA VALEA NUCARILOR. Deși am trecut de vîrsta răsfățului, n-am putut rămîne insensibil la formula pe care o folosiți, adresîndu-vă modestului poștaș ce sînt: **„dragă Neluțule".** Din păcate, dragă Petrișor, nu sînt în măsură să te ajut prea mult. Nu pot da (dv. și altora) decît un singur răspuns : cine vrea să devină membru susținător al clubului Dinamo, trebuie să se adreseze direct clubului respectiv. Eu, cel mult vă pot da adresa : București, șoseaua Ștefan cel Mare nr. 9, sectorul 2. Poate că veți primi răspunsul așteptat. Poate...

MARIA DESPAN, SÎNTANA. **„Dacă nu-mi răspundeți, am să vă scriu atîtea scrisori, pînă cînd îmi veți răspunde".** Deci, oricum, n-am nici o scăpare ! De fapt, este vorba de cel mai simplu dintre răspunsuri : antrenorului de handbal Dumitru Popescu-Colibași, îi puteți scrie pe adresa : Brașov, str. Dr. Petru Groza nr. 24.

RICHTER WERNER, TIMIȘOARA. În finala campionatului mondial de fotbal din 1954, cînd echipa R. F. a Germaniei a învins pe cea a Ungariei cu 3—2, n-a fost acordată nici o lovitură de la 11 metri.

S. GIURGIU, BUCUREȘTI. Aveți două caracterizări reușite :

Antrenor = voiajor cu mustrări în loc de mostre

Extrema = jucătorul care aleargă de multe ori pentru gloria altuia.

E.P., BUCUREȘTI. Dintre reflecțiile trimise sub titlul **„Sportivi români peste hotare"**, am reținut pe aceea care se referă la tenis : **„Învingîndu-l pe Arthur Ashe și cîștigînd astfel turneul de la Richmond, Ilie Năstase i-a pus pe gînduri pe americani. Iată ce-au spus ei : „Avem un mare tenisman în persoana lui ASHE, dar românii au unul și mai mare : NAST -ASHE".**

NUȘA DRAGOMIR, BUCUREȘTI. **„Sînt președinta clasei a IV-a din școala mea și țin cu echipa de fotbal Rapid, simpatizîndu-i în special pe portarul ei, Răducanu. Am toate interviurile, dialogurile și CALICATURILE lui, dar îmi lipsește interviul „Răducanu iubește fotbalul, publicul și adversarii".** Nu știu dacă ați găsit cel mai fericit moment pentru a vă exprima dragostea dv. pentru Rapid ! Oricum, nu avem numere vechi ale ziarului. Și dacă am avea, tot nu le-am da unei președinte de clasă, care scrie caricaturi, în loc de caricaturi. Sînt prea aspru ? Poate că într-o zi îmi veți mulțumi.

NELU QUINTUS, PLOIEȘTI. 1) Am primit, în aceste zile, cel puțin 20 de catrene legate de victoriile lui Năstase, de fapt variații pe aceeași temă, a rachetelor. Epigrama dv. este adevărat, ne oferă o altă imagine, dar ne-am gîndit că e mai bine să vadă lumina tiparului cele 4 rînduri care v-au fost inspirate de știrea că Pele a fost amenințat cu răpirea :

Celebrul înaintaș,
Sesizînd amenințarea,
S-a reprofilat fundaș,
Întărindu-și... apărarea !

Ilustrații : N. CLAUDIU

Istoria rugby-ului, pe peliculă

„WILLIAM WEBB, EȘTI NEBUN ?"

În Marea Britanie se fac mari pregătiri în vederea sărbătoririi Centenarului rugby-ului, anul 1871 fiind acela care a marcat înființarea ASOCIAȚIEI DE FOTBAL RUGBY.

Iată cîteva vești legate de această aniversare :

● **Nu mai puțin de 39 de țări au fost invitate la Congresul ce se va ține în acest an, la Londra, cu prilejul împlinirii a 100 de ani de la înființarea Asociației de fotbal-rugby. Printre invitate figurează Kuweit, Zambia, Ceylon, Liberia și alte multe țări unde se presupune că rugby-ul este un sport necunoscut. Dimpotrivă, acest sport și-a cîștigat un mare număr de practicanți în multe țări de pe glob. Știați, de pildă, că Marocul are 750 de jucători legitimați ?**

● Primăria Londrei a hotărît să fie pusă o placă comemorativă pe locul unde a fost restaurantul „Pall Mall", unde, la 26 ianuarie 1871, s-a ținut ședința de constituire a Asociației de fotbal rugby.

● **A fost terminată turnarea filmului centenarului, care poartă titlul :** „William Webb, ești nebun ?" **Cum sugerează și titlul, filmul va reconstitui momentul în care „inventatorul" rugbyului, William Webb, a stîrnit senzație în lumea fotbalului, luînd balonul în mînă și fugind cu el către poarta adversă. De aici și pînă la apariția jocului de rugby n-a mai fost decît un pas...**

● Cu prilejul Centenarului va fi sărbătorită și echipa Midland, din Newbold, care a împlinit 75 de ani de existență. Ea a început să-și măsoare forțele cu cele mai renumite formații britanice încă de-acum 50 de ani, cînd Newbold era doar un sătulet. La Midland au jucat toți cei 4 frați Webb.

Vasile PENESCU

Cercul olimpic al liceului şi jocurile de la Sapporo

Duminica trecută, la ora somnului dulce, cînd colegii lor se pregăteau de plăcerile zilei libere, un grup de elevi ai liceului N. Bălcescu din Capitală s-au întrunit, într-o sală de festivităţi, la cel de al doilea simpozion organizat de Cercul olimpic al liceului, sub semnul Anului internaţional al educaţiei, cu tema „Sport şi educaţie". Citatul din „Oda sportului" aparţinînd lui Coubertin, montat pe catifea, patrona demn acest colocviu şcolăresc.

Am ascultat zece dizertaţii de o surprinzătoare rigoare ştiinţifică şi acurateţe stilistică, lucrări care nu s-au mulţumit să redea realităţi teoretice, ci au angajat concomitent concepţiile autorilor. Vorbind de fair-play, evocînd figura lui Coubertin, studiind prospectiva sportului, descriind virtuţile educative ale sportului sau creionînd poetic conturul umanismului sportiv, autorii nu au săvîrşit o obligaţie şcolărească, ci şi-au captat colegii cu forţa de convingere a idealurilor olimpice. Din dizertaţiile asculta te se degajă o anumită ingenuitate, un optimism robust, o remarcabilă lipsă de morbiditate — trăsături ce caracterizează şi onorează cercul olimpic inspirat de prof. Constantin Tudose şi aflat sub preşedinţia elevului Mircea Răileanu. N-am avea conştiinţa împăcată dacă n-am cita numele merituoşilor autori: Gabriela-Doina Băscă, Carmen Stănoiu, Angelo Alexandrescu, Cristian Dragomirescu, Gabriel Firoiu, Florin Grigorescu, Horaţiu Grivei, Ştefan Lazăr, Radu Mihăilescu, Dan Teodorescu.

Filmul sportiv educativ francez pe care l-au urmărit în încheierea simpozionului a completat fericit o dimineaţă fructuoasă pe care a ţinut s-o elogieze şi directoarea liceului, prof. Cosma. Dar Cercul olimpic nu a încetat să ne surprindă. În holul mare al liceului membrii cercului au organizat o sugestivă expoziţie consacrată Jocurilor Olimpice de iarnă de la Sapporo, inaugurată tocmai în ziua începerii săptămînii preolimpice. Opţiunea pentru olimpiada japoneză nu este întîmplătoare: liceul N. Bălcescu figurează printre liceele asociate, relaţiile sale fiind statornicite cu o şcoală japoneză similară.

Pentru activitatea sa plină de promisiuni, Cercul olimpic al liceului N. Bălcescu merită sincere felicitări. (V. B.).

- FOTBAL -

AM LĂSAT O IMPRESIE FRUMOASĂ ÎN GRECIA

(Urmare din pag. 1)

terenul gazonat şi pe pista de tartan ale Stadionului Karaiskakis s-au făcut sprinturi şi s-au exersat trasul la poartă cu adversari activi — individual sau pe cupluri —, combinaţii în 3 jucători etc. De asemenea, s-a lucrat cu fiecare jucător pentru postul său specific, precum şi pe compartimente. După al 5-lea antrenament s-a repetat — pentru a treia oară în acest an — testul Cooper. Toţi jucătorii, cu excepţia lui Adamache — care, după părerea mea, nu are absolută nevoie să treacă peste baremul său — l-au realizat, iar unii l-au depăşit cu mult. Vă dau un singur exemplu: Balint, pentru a doua oară, a alergat 3 800 m în 12 minute. Cele patru jocuri amicale le-am folosit pentru omogenizarea formaţiei. Adversarii pe care i-am întîlnit au avut o remarcabilă pregătire fizică, joacă bine la mijlocul terenului, însă nu prea trag la poartă; iar atunci cînd înaintaşii se încumetă să şuteze, baloanele sînt expediate, în majoritatea cazurilor, fără adresă.

— Ce impresie a lăsat echipa?

— Ziarele elene au scris că Steagul roşu este o echipă tehnică, cu un bun joc de ansamblu, care îşi creează multe situaţii de gol, însă cea mai mare parte dintre ele le ratează cu prea multă uşurinţă. Recordman al ratărilor a fost Florescu.

— Toţi jucătorii sînt în plenitudinea forţelor?

— Aproape toţi. Györfi, care după 6 antrenamente a făcut o întindere musculară la piciorul drept, apoi s-a refăcut spre sfîrşitul turneului, însă nu l-am mai folosit în meciuri pentru a nu recidiva întinderea. În ultima partidă, Ghergheli a fost lovit uşor la gleznă şi-i sînt necesare 3—4 zile de refacere.

— S-a conturat „11"-le?

— În general, mă bazez pe formaţia care a jucat în toamnă, dar eu contez pe toţi cei 16 jucători care au făcut deplasarea în Grecia. De asemenea, în vederile mele şi ale colegului meu, N. Proca, mai sînt cîteva elemente din lotul nostru de tineret: Anghelini, Albu, Orovitz, Anghel şi Şerbănoiu.

Iniţiative

PENTRU ÎMBUNĂTĂŢIREA LECŢIEI DE ANTRENAMENT

Cabinetul metodic al C.J.E.F.S. Arad contribuie la generalizarea unor moderne şi eficiente metode de antrenament.

În sala de sport, în cadrul temelor cuprinse în planul Cabinetului metodic, a fost prezentată o lecţie de antrenament sportiv, cuprinzînd 4 sisteme de antrenament în „circuit". Lecţia a fost condusă de către antrenorul Dan Alexandru de la centrul de copii şi juniori U.T.A., iar prezentarea teoretică şi explicaţiile din timpul desfăşurării lecţiei au fost date de către prof. Erneszt Vadasz, preşedintele Cabinetului metodic.

În timpul desfăşurării lecţiei, medicul sportiv a efectuat cîteva teste pe anumiţi subiecţi, dînd totodată explicaţiile necesare.

La această acţiune au fost invitaţi toţi factorii cu sarcini în activitatea sportivă şi antrenorii. Acţiunea s-a bucurat de un frumos succes şi va fi continuată. Tema care va fi prezentată în luna următoare este: „Dinamica efortului în cadrul ciclului de antrenament".

Prof. SILVIU BARBU
metodist

PE AGENDA ACTUALITĂŢII

Azi, evoluează în Capitală

TREI ECHIPE DE DIVIZIA A ŞI PATRU DE B

Iubitorii fotbalului din Capitală pot urmări azi — la alegere, desigur — meciuri de verificare deosebit de interesante, în care vor evolua nu mai puţin de trei formaţii de Divizia A şi patru de B.

Dar iată programul: pe stadionul din str. Dr. Staicovici (ora 10), PROGRESUL întîlneşte pe UNIVERSITATEA CRAIOVA. În Giuleşti (ora 11,15), SPORTUL STUDENŢESC joacă din nou cu o echipă de divizia A, de data aceasta cu F. C. ARGEŞ. În deschidere, de la ora 9,15, *Rapid-tineret — C.F.R. Paşcani (div. B).* Pe stadionul Dinamo, în cadrul unui cuplaj, se întîlnesc *Dinamo-juniori — Automatica* şi *Dinamo-tineret — Dunărea Giurgiu (div. B).* Acest meci începe la ora 11,15. În sfîrşit, pe stadionul Ghencea, de la ora 11, *Steaua-tineret* primeşte vizita echipei de divizia B, *S. N. Oltenita.*

F.C. ARGEŞ PLEACĂ ÎN R.D. GERMANĂ

Spre sfîrşitul lunii februarie, echipa F.C. Argeş va susţine un scurt turneu de două jocuri, în R. D. Germană. Prima partidă va avea loc vineri 26 februarie, la Halle, unde fotbaliştii piteşteni vor evolua în compania formaţiei locale Chemie.

Două zile mai tîrziu, F. C. Argeş va întîlni, la Jena, echipa Motor, din prima divizie.

- TENIS -

ECHIPELE DE TINERET ALE ROMÂNIEI ŞI CEHOSLOVACIEI, LA EGALITATE DUPĂ PRIMA ZI

În meciul secunzilor scorul este 3-0 în favoarea gazdelor

HUNEDOARA, 13 (prin telefon, de la trimisul nostru). — Perioada de pregătire care a fost efectuată în ultimul timp de tinerii noştri tenismeni s-a dovedit a fi deosebit de fructuoasă. Nu cu multă vreme în urmă cvartetul Hărădău — Marcu — Sotiriu — Neacşu se impunea, fără drept de apel, în faţa reprezentativelor de tineret ale Ungariei. De atunci, ei au rămas la Hunedoara, antrenîndu-se, în continuare, sub îndrumarea unui antrenor reputat, Ion Racoviţă. Seriozitatea cu care au muncit la antrenamente, îmbinată cu talentul indiscutabil al fiecăruia îşi arată tot mai mult roadele. După prima zi de întîlniri în întîlnirea amicală internaţională cu formaţiile de tineret ale Cehoslovaciei, rezultatul este de 1—1 (echipa I) şi 3—0 pentru România (echipa a II-a).

Prima garnitură a României este formată din Traian Marcu şi Dumitru Hărădău, titulari ai lotului pentru „Cupa Galea", iar cea similară a Cehoslovaciei are în componenţă pe Jan Pisecky şi Tomar Vrba. În meciul inaugural al celor două formaţii, Marcu a dispus uşor de Vrba (6—4, 6—4), printr-un joc în care a demonstrat însuşiri ce-l situează, fără discuţie, în fruntea generaţiei sale (serviciu puternic, siguranţă în smeci şi volé). Hărădău — deşi în progres evident faţă de evoluţiile sale anterioare — nu a reuşit să găsească antidotul cel mai potrivit pentru a anihila atacurile lansate de Pisecky, încă de la primele schimburi de mingi. El a trebuit să cedeze (3—6, 3—6) în faţa acestui rutinat jucător (numărul 1 al Cehoslovaciei pentru „Cupa Galea" şi al 6-lea în clasamentul de seniori al ţării sale, întocmit anul trecut). Rezultatele întîlnirilor din cadrul echipei a II-a: Sotiriu (R)—Bedan (C) 7—6, 7—6, Neacşu (R)—Simbera (C) 6—4, 6—2, Neacşu, Sotiriu — Bedan, Simbera 6—1, 6—4.

Duminică au loc ultimele partide.

Ion GAVRILESCU

MARELE SIMULTAN DE IARNĂ

(Urmare din pag. 1)

dintre pasul Şetrefu şi izvoarele Mureşului.

— Dar aţi parcurs de multe ori Carpaţii meridionali care au masivi cu altitudini mai mari...

— E-adevărat, dar nu atît altitudinea ne-a împiedicat în realizarea turei de iarnă cît starea vremii. În Carpaţii orientali am întîlnit, de fiecare dată, un timp foarte capricios, frig foarte puternic şi cum, la aceşti factori climatici, se suprapune absenţa cabanelor de altitudine şi a marcajelor, este extrem de greu să te menţii pe linia de creastă.

— Înseamnă, deci, că şi în acest simultan — cu toate că distanţele ce revin fiecărei echipe sînt mult mai mici — parcurgerea Carpaţilor orientali va pune probleme alpiniştilor.

— Fără îndoială. Pentru că ar fi greşit să se creadă că iarna aceasta este şi pe crestele munţilor tot atît de blîndă ca în oraşe şi în zonele de şes. Există într-adevăr, ceva mai puţină zăpadă în unele porţiuni, dar frigul intens, ceaţa, vînturile puternice sînt prezente cam peste tot, aşa cum este încă prezent riscul unor ninsori care, pe crestele munţilor, au, de obicei, alte proporţii.

— Există, totuşi, zone care au un grad de dificultate mai accentuat?

— Prin problemele de orientare pe care le ridică, consider că sînt foarte dificile zonele dintre Valea Trotuşului şi Valea Buzăului, masivul Retezat (între Buta şi Herculane) — aici fiind şi o vreme foarte capricioasă, bogată în intemperii, în această epocă a anului; într-o măsură oarecare şi alpiniştii de la Guban — Timişoara vor întîmpina dificultăţi în Căliman, iar cei de la Unirea — Dej vor înfrunta rigorile iernii în munţii Rodnei.

În ceea ce priveşte dificultăţile de ordin tehnic, Făgăraşul va pune probleme în special echipajelor ce urmează să străbată zona dintre Valea Sîmbetii şi Surul. De aceea, au şi fost desemnate aici două formaţii de alpinişti cu bogată experienţă: Dinamo Braşov şi Sănătatea Bucureşti. Ambele au şi parcurs, foarte recent „Meridionalii" aşa că sînt la curent cu ceea ce le oferă această iarnă pe crestele Făgărăşului.

— Credeţi că acest simultan se va solda şi cu un aflux de tineri spre alpinism?

— Acţiunea este foarte importantă. Şi din punct de vedere al semnificaţiei pe care i-au atribuit-o iniţiatorii, făcînd din ea un amplu şi bărbătesc omagiu adresat Partidului în preajma sărbătoririi semicentenarului, ca şi din punct de vedere al propagandei pentru acest sport. Eu sper că îi vom vedea efectele pozitive mai ales că, după terminarea simultanului, intenţionăm să organizăm la Bucureşti, sub auspiciile clubului „Terra 2 000", un simpozion şi o expoziţie de fotografii realizate cu acest prilej.

Unde mergem

ATLETISM: ora 9,30, sala „23 August", campionatele republicane de sală (seniori); ora 10, stadionul Tineretului, crosul „Cupa 16 Februarie".

FOTBAL: Teren Progresul, str. Dr. Staicovici, ora 10: Progresul — Universitatea Craiova. **Teren Giuleşti, ora 9,15:** Rapid (tineret-rezerve) — C.F.R. Paşcani (div. B), **ora 11,15:** Sportul studenţesc — F. C. Argeş. **Teren (II) Dinamo, ora 9,15:** Dinamo (juniori) — Automatica, **ora 11,15:** Dinamo (tineret-rezerve) — Dunărea Giurgiu (div. B). **Teren Ghencea, ora 11:** Steaua (tineret) — Ş. N. Oltenita (div. B).

POPICE: Arena Voinţa, de la ora 8: Voinţa Bucureşti — Rafinăria Teleajen: **Arena Gloria, de la ora 8:** Gloria Bucureşti — Voinţa Tg. Mureş, partide din campionatul masculin, divizia A.

RUGBY: Teren Ghencea, ora 10: Steaua — Grivita Roşie; **ora 11,15:** Rapid — Vulcan; **ora 12,15:** Constructorul — Ş. N. Oltenita; **teren Aeronautica, ora 10:** Aeronautica — Lotul de juniori.

VOLEI: Sala Giuleşti, de la ora 9: I.E.F.S. — Universitatea Craiova, Rapid — C.P.B. (f. A), Rapid — Lic. 3 Tîrgovişte (f. j.); **sala Dinamo, de la ora 10:** Dinamo — Şc. sp. 2 (f. j.), Dinamo — Lic. M. Basarab, Viitorul — Steaua (m. j.); **Sala Palatului pionierilor, de la ora 16:** Şc. sp. 1 — Lic. Gh. Lazăr, Cutezătorii — Şc. sp. 3, Constructorul — Viitorul (f. j.).

HALTERE: Sala Rapid, ora 9,30: „Cupa 16 Februarie".

- Şah -

CONCURSUL DE VERIFICARE: SCOR EGAL DUPĂ DOUĂ TURURI

Concursul de verificare a fruntaşelor şahului a programat al doilea tur. De data aceasta Echipa B (condusă de Alexandra Nicolau) a avut albele în toate partidele. Dar iată că situaţia din prima rundă s-a repetat, Formaţia A (avînd-o drept lideră pe Elisabeta Polihroniade) a jucat foarte energic împotriva avantajului primei mutări, reuşind să refacă avantajul de 2 puncte deţinut de adversare.

Nicolau a cîştigat repede la Petri, apoi Pogorevici a redus din handicap învingînd-o pe Zsigmond. Gogâlea cu Polihroniade şi Solomonovici cu Bogdan au terminat la egalitate. Rezultatul final al acestui tur s-a decis în partidele Simu — Teodorescu şi Răducanu — Chiş. Fosta campioană naţională, Teodorescu a cîştigat un pion în deschidere, realizîndu-şi avantajul după întrerupere, la mutarea 71, într-un final greu de turnuri. Chiş şi-a concretizat presiunea poziţională într-un atac victorios de mat.

Astfel, după 2 tururi, scorul este egal: **ECHIPA A (Polihroniade, Teodorescu, Pogorevici, Chiş, Bogdan, Petri) — ECHIPA B (Nicolau, Gogâlea, Simu, Răducanu Zsigmond, Solomonovici)** 6—6.

ADUNĂRI ÎN CLUBURILE SPORTIVE

SPORT CLUB BACĂU — CU ŞI FĂRĂ FOTBAL

● 11 titluri de campioni naţionali ● 20 de sportivi în loturile republicane ● Medalii de bronz la campionatele europene de juniori ● Un număr dublu de juniori faţă de 1966 ● Birourile de secţii trebuie să devină active!

Titulatura pe care a adoptat-o în toamna trecută clubul sportiv din Bacău exprimă mai limpede caracterul polivalent al activităţii sale. Fără îndoială, aşa cum se întîmplă în general, fotbalul continuă să deţină şi la Sport Club Bacău ponderea cea mai mare, bucurîndu-se de o evidentă prioritate în sfera de interes şi în preocupările tuturor factorilor care au, într-un fel sau altul, contingenţă cu acest club.

De altfel şi la recenta conferinţă a activului de bază al clubului băcăuan subiectul principal l-a constituit — inevitabil — fotbalul. Dezbaterile care au avut loc cu acest prilej au gravitat îndeosebi asupra diferitelor aspecte legate de situaţia primei echipe. A fost din nou remarcată — cum era firesc într-un asemenea moment de bilanţ al activităţii din ultimii ani — **performanţa calificării în turul patru al Cupei europene a tîrgurilor, care rămîne, deocamdată, singulară în palmaresul fotbalul de club din ţara noastră,** după cum — apreciindu-se la justa valoare seria neîntreruptă a succeselor echipei pe propriul teren în turul actualului campionat — s-a insistat şi asupra necesităţii obţinerii la primăvară a primelor puncte în deplasare. N-a fost — bineînţeles — dată uitării nici **performanţa echipei de tineret-rezerve, care a cîştigat pe merit precedenta ediţie a campionatului respectiv.**

Dar, ceea ce ni s-a relevat ca o notă pozitivă a lucrărilor conferinţei clubului a fost constatarea că — dîndu-se fotbalului ce-i al lui — celelalte ramuri de sport practicate în cadrul acestei unităţi de performanţă au generat, la rîndul lor, dezbateri vii, interesante şi fructuoase. Darea de seamă prezentată de către tovarăşul **Aurel Ilie Calimandric,** preşedintele de onoare al clubului, care a dat tonul în acest sens, cît şi discuţiile ce i-au urmat au oferit un tablou destul de complet şi de real al activităţii secţiilor de box, handbal, gimnastică, lupte şi canotaj, cu realizările şi deficienţele lor.

Cu justificată satisfacţie s-a vorbit despre cele **11 titluri de campioni republicani obţinute,** despre **cîştigarea pentru a patra oară consecutiv a „Cupei federaţiei de gimnastică",** despre **selecţionarea unui număr de 20 sportivi în loturile naţionale,**

Felicia Dornea, campioană republicană de junioare pe anul 1970, este cu siguranţă cel mai bun produs al gimnasticii băcăuane

despre comportarea meritorie a reprezentanţilor clubului în marile competiţii internaţionale la care au participat, soldată cu două medalii de bronz la campionatele europene de box şi lupte (juniori), cucerite de **Dinu Condurat** şi, respectiv, de **Adrian Popa,** precum şi despre **înaltele distincţii de maestru al sportului pe care le-au primit doi dintre cei mai cunoscuţi şi apreciaţi sportivi ai clubului:** fotbalistul **Emerich Dembrovschi** şi gimnasta **Feli la Dornea.**

Participanţii la conferinţă au apreciat că **toate secţiile clubului au înregistrat progrese în ultima vreme,** cele mai evidente fiind la lupte (secţia nouă înfiinţată în 1967, afirmîndu-se deosebit de rapid, la gimnastică munca antrenorilor **Marina şi Mircea Bibire** dînd roade foarte frumoase) şi la handbal (unde dificultăţile anilor 1968—1969, create prin plecarea unor jucători de valoare şi a antrenorului Pană au fost depăşite, echipa băcăuană — aflată actualmente sub conducerea tehnică a lui **Mihai Horobeţ** — avînd o frumoasă evoluţie în noua ediţie a campionatului). Beneficiind de aportul înimoasei antrenoare **Margareta Plomaridis,** destul de bine s-a pus pe picioare şi secţia de canotaj, care a luat fiinţă în 1968 şi care **are mari perspective de dezvoltare prin transformarea — preconizată — a lacului de acumulare Bacău II într-o bază nautică internaţională.**

Din bogatul bilanţ înfăţişat conferinţei s-a mai desprins — ceea ce poate constitui un motiv de reală mîndrie — că **din cei 350 de sportivi legitimaţi ai clubului peste 250 sînt juniori, cifră care reprezintă aproape dublul celei din 1966 pentru întreg oraşul Bacău şi exprimă o politică sănătoasă de selecţie, creştere şi promovare a tinerelor talente.**

Lucrările conferinţei au pus, însă, în evidenţă şi o serie întreagă de dificultăţi şi deficienţe care împiedică încă o ascensiune calitativă şi mai rapidă a ramurilor de sport existente în cadrul clubului. Preşedintele biroului secţiei de handbal, **Savin Nicu** (fost jucător al echipei băcăuane), arăta, de pildă, că **lotul actual de jucători este încă insuficient şi neomogen, iar disciplina lasă încă de dorit chiar şi la cei mai valoroşi componenţi ai formaţiei.** Mai mulţi vorbitori — printre care antrenorul de lupte **Mircea Croitoru** şi cel de gimnastică **Mircea Bibire** au criticat **slaba preocupare sau chiar totala inactivitate a unor birouri de secţie,** în contrast cu situaţia de la fotbal, unde biroul secţiei — în componenţa căruia s-au concentrat personalităţi dintre cele mai proeminente ale oraşului — este deosebit de activ. Nemulţumiri îndreptăţite au fost exprimate, de asemenea, în privinţa **condiţiilor necorespunzătoare de antrenament ale luptătorilor şi boxerilor,** precum şi a insuficienţei preocupări pe linia angajării şi organizării de întîlniri internaţionale. În cuvîntul său, tovarăşul **Ioan Pruteanu,** vicepreşedinte al consiliului popular judeţean, s-a referit, printre altele, la nevoia unui sprijin mai mare pentru sportul băcăuan din partea conducerilor de întreprinderi şi instituţii, a tuturor iubitorilor de sport din municipiu, precum şi la efectuarea unui volum sporit de muncă patriotică pentru amenajarea de baze sportive.

Subliniind **necesitatea creşterii exigenţei în munca de selecţie şi a îmbunătăţirii procesului de instruire,** preşedintele Consiliului judeţean pentru educaţie fizică şi sport, **Mihai Grigoraş,** a exprimat în încheierea lucrărilor conferinţei convingerea că, prin realizarea planului de măsuri adoptat, clubul băcăuan — care este reprezentativ pentru întreg judeţul — va reuşi să se impună şi pe plan naţional mai mult decît o face în prezent, contribuind în mai mare măsură la progresul general al sportului românesc.

C. FIRANESCU

Din noul birou al consiliului clubului, desemnat de conferinţă, fac parte, printre alţii, tovarăşii **AUREL ILIE CALIMANDRIC** — preşedinte de onoare al clubului, **IOAN PRUTEANU,** preşedintele de onoare al biroului secţiei de fotbal, **ROLY STRATULAT** — preşedintele clubului, **GH. TIMOFTE,** prim-vicepreşedinte, **GRIGORE OLTEANU** — vicepreşedinte.

Seria meciurilor de pregătire continuă. Azi, în Capitală şi în provincie, echipele îşi verifică acumulările realizate pînă în prezent. Aşa au procedat şi feroviarii clujeni. Fotoreporterul CĂLIN CREŢU, din Cluj, ne-a trimis această fotografie, realizată la meciul C.F.R. (jucătorii în tricouri cu dungi) — C.S.M. Sibiu, încheiat, după cum se ştie, la scorul de 4—1 pentru divizionara A.

În cadrul preliminariilor U.E.F.A.

TURCIA — ROMÂNIA — LA BOLU

Pe adresa federaţiei române de fotbal a sosit ieri o telegramă, expediată de forul omolog turc, prin care acesta înştiinţează că partida internaţională dintre reprezentativele de juniori ale celor două ţări — programată în preliminariile U.E.F.A. — se va desfăşura la 11 aprilie, în localitatea Bolu.

AUREL BENTU — ARBITRU F.I.F.A.!

Pe adresa Federaţiei Române de Fotbal a sosit o înştiinţare prin care F.I.F.A. comunică că lui **Aurel Bentu** i s-au decernat ecusonul şi insigna de **„Arbitru F.I.F.A".**

NU S-AU SPUS LUCRURILOR PE NUME...

Darea de seamă prezentată de Gh. Jula, preşedintele clubului C.S.M. Sibiu, a scos în evidenţă progresele realizate de fiecare secţie în parte, nominalizîndu-i totodată şi pe sportivii fruntaşi. Trebuie să spunem, însă, de la început că deşi prin cuvîntul preşedintelui s-a promis „o analiză critică şi autocritică", aceasta nu s-a făcut. Doar arareori s-au exprimat unele remarci, însă destul de superficiale, referitoare la deficienţele unor antrenori şi sportivi. Să încercăm, totuşi, o oglindire a muncii sportivilor, antrenorilor şi conducătorilor clubului de la ultima analiză pînă la aceasta care a avut loc zilele trecute. S-a remarcat că atletismul „trăieşte", în cadrul acestui club de performanţă, doar prin activitatea a doi sportivi — Adrian Dinu şi Seep Schen — şi a antrenorului A. Günther (care se ocupă exclusiv de săritorii cu prăjina). Aceasta fiind realitatea, ne-am fi aşteptat să aflăm măsurile ce urmează a fi întreprinse pentru revitalizarea atletismului. Dar, nimic... Vorbind despre box, despre activitatea celor 25 de sportivi ai secţiei, antrenorul N. Negrea a motivat inactivitatea prin lipsa unei săli de competiţii şi a unor meciuri de verificare. Antrenorul Negrea a adus în discuţie şi faptul că deşi boxerul Prohor este vicecampion naţional, el nu se află în atenţia selecţionerilor lotului reprezentativ.

Secţia de călărie a clubului întruneşte, într-adevăr, condiţiile unei secţii de performanţă. Cîştigarea, în 1968, a Cupei Federaţiei şi a Cupei României, rezultatele excelente obţinute în campionatul intern şi în concursurile internaţionale de către Edit Wermescher, C. Chiuariu, E. Ionescu, A. Frohlich, H. Horst, A. Bozan — toate acestea dovedesc pasiunea sportivilor şi munca sfrîncinoasă a antrenorilor A. Purcherea şi G. Andrei. Rezultate apropiate de valoarea sportivilor a obţinut şi secţia de haltere. Titlul de campion naţional, dobîndit în 1969 de halterofilul V. Deac (cat. supergrea), precum şi comportarea meritorie şi în progres a juniorilor E. Midori, C. Lucaciu, D. Jold şi a seniorului A. Wagner, lasă să se întrevadă o şi mai bună comportare a sportivilor antrenaţi de Toma Opreapopa.

În centrul atenţiei au stat şi jocurile sportive. Voleiul a fost amplu comentat de ing. Ştefan Adam, directorul fabricii „Libertatea", membru al biroului secţiei. Vorbitorul a scos în evidenţă faptul că atunci cînd în Sibiu exista doar o sală de antrenament (deci condiţii minime), echipa se clasa pe locurile I—IV iar acum, cînd există trei săli, echipa ocupă locul... IX. Firesc, această „performanţă" trebuie pusă pe seama neseriozităţii la antrenamente, a lipsei unui control al secţiei din partea conducerii clubului. Încercările prof. Gh. Bodescu, antrenorul echipei de volei, de a pune totul pe seama asaziselor condiţii obiective (lipsa unei baze de masă a voleiului, a unei pepiniere proprii etc.) nu au fost acceptate de către cei care au luat cuvîntul. S-au făcut referiri şi la comportarea nesatisfăcătoare a echipei de rugby la criza prin care trece handbalul feminin. În legătură cu acest din urmă sport, s-a precizat că rezultatele nesatisfăcătoare sînt urmarea slabei participări la pregătiri. Fireşte, fotbalul nu a rămas în afara sferei problemelor care au făcut obiectul conferinţei. S-a evidenţiat faptul că această disciplină a reuşit să depăşească zona periculoasă a retrogradării. Mai mult chiar, în ediţia 1969—1970, puţin a lipsit ca C.S.M. Sibiu să promoveze în divizia A. Cu toate acestea nu se poate spune că darea de seamă a făcut o analiză cuprinzătoare a secţiei, recomandînd cele mai bune măsuri în vederea atingerii unor performanţe maxime.

Acestea au fost unele dintre problemele pe care am considerat utili să le expunem în acele cîteva rînduri, în speranţa că ele vor face obiect de meditaţie măcar de la încheierea lucrărilor conferinţei.

Viorel CUCU

„SĂPTĂMÎNA PREOLIMPICĂ"
O IZBUTITĂ REPETIȚIE A JOCURILOR OLIMPICE

● La bob, participare mai puternică decît la „mondiale", declară prof. P. Focșeneanu ● Labirintul, marea problemă a curselor de bob ● Poligonul și pirtia de biatlon, cele mai bune din lume ● Tineretul japonez, mare iubitor al sporturilor de iarnă

Amabil și precis, ca întotdeauna, prof. Petre Focșeneanu, secretar general al Federației române de schi și bob, membru în Comisia tehnică a F.I.B.T., ne-a stat imediat la dispoziție, la înapoierea de la Sapporo, pentru a ne relata unele interesante impresii asupra desfășurării „Săptămînii preolimpice". Firește, prima întrebare adresată s-a referit la concursul de bob 2 persoane la care, după cum se știe, reprezentanții României, Ion Panțuru și Ion Zangor, au avut o comportare onorabilă, clasîndu-se pe locul cinci, într-o companie redutabilă.

— Pot spune — **ne-a declarat prof. Focșeneanu** — că la Sapporo a fost o participare mai puternică decît la „mondiale", deoarece în vreme ce la Cervinia fiecare țară a putut fi reprezentată de numai două echipaje, la Sapporo au luat parte cîte trei-patru echipaje din fiecare țară, iar japonezii au concurat chiar cu nouă echipaje. Nu au lipsit binecunoscuții Gaspari, De Zordo, D'Andrea, Alvera, Zimmerer, Floth, Pitka, Vicky, Stadler, Parisot, Botti, Evelyn, Eriksson ș.a. Deși a fost primul concurs de bob disputat vreodată în Japonia, organizarea a fost excepțională. Pîrtia excelentă (situată la 19 km de Sapporo, la poalele muntelui Teine), betonată în întregime și căptușită cu blocuri de gheață, avînd instalație de nocturnă și amenajări anexe (cabine de sosire-plecare, cronometraj electronic, tabelă electronică de afișare a rezultatelor), cu mijloace de reparare imediată a pîrtiei cu aer lichid, numărul mare al arbitrilor și al întreținătorilor de pîrtie, toate acestea au determinat ca antrenamentele și coborîrile oficiale să decurgă în condiții optime. De altfel, trebuie să precizez că nici la antrenamente și nici în timpul concursului nu s-a răsturnat nici un bob, ceea ce demonstrează perfecțiunea pîrtiei.

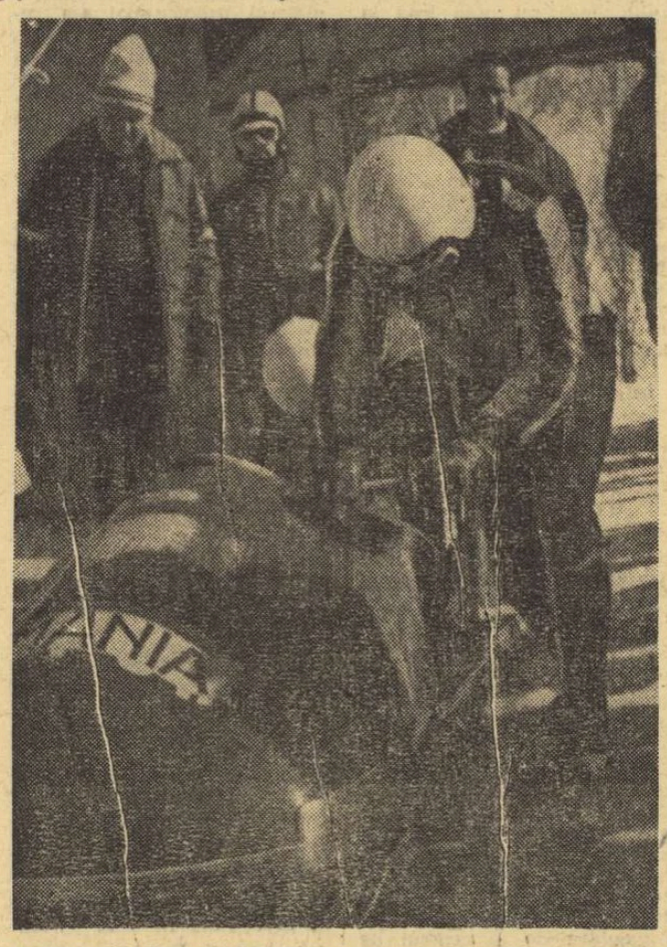

Iau startul Panțuru și Zangor, reprezentanții României la „Săptămîna preolimpică"
Foto : P. FOCȘENEANU

— Și cîteva amănunte tehnice despre această pistă ?

— Nu este un traseu de viteză, ca acelea de la Innsbruck sau de la Saint Moritz. În schimb, pîrtia solicită o tehnicitate deosebită din partea boberilor. Lungă de 1 580 m și avînd 13 viraje, pîrtia pune probleme deosebite în porțiunea labirintului (între virajele 4—5) și la virajele 12 și 13 unde orice greșeală „costă" între o secundă și o secundă și jumătate. Panțuru și Zangor, cărora amabilii organizatori le-au pus la dispoziție un bob de calitate (producție Sciorpaes), s-au acomodat bine și au obținut un onorabil loc 5. De remarcat revenirea concurenților vest-germani, dar și faptul că italienii nu au mai repetat performanțele de la Cervinia, unde erau acomodați cu pista.

— Desigur, ați urmărit și desfășurarea celorlalte întreceri, precum și preocupările generale ale organizatorilor Jocurilor Olimpice din 1972.

— Această săptămînă preolimpică a fost o repetiție reușită de la A la Z, apreciată de președinții tuturor federațiilor internaționale participante la J.O. Au impresionat, în mod deosebit, construcțiile speciale, adică cele două trambuline, Palatul de gheață, patinoarul de viteză, pîrtiile de bob și de săniuțe, toate realizate conform ultimelor cerințe tehnice. De altfel, generalul S. Thofelt (Suedia), președintele federației internaționale, a declarat că poligonul și pîrtia de biatlon sînt, la ora actuală, cele mai bune din lume. Actualmente, se află în construcție o autostradă, satul olimpic, centrul de presă și de difuzare a rezultatelor. Referitor la pistele pentru probele alpine, mai precis cea de coborîre, din cauza reliefului (altitudine maximă nu prea mare — 1 150 m) ea este dificilă doar prin gradul de tehnicitate ce-l oferă. Toate pîrtiile sînt excelent deservite de numeroase mijloace mecanice de urcat : telecabine, teleschiuri, telescaune.

— În încheiere, vă rugăm să ne relatați cum este așteptată Olimpiada albă de către amatorii de sport din Japonia.

— Faptul că la festivitatea de deschidere, desfășurată cu tot ritualul Jocurilor Olimpice, au asistat 100 000 de spectatori, este grăitor. Dar, mai trebuie să adaug numărul impresionant de mare de afișe, pancarde, pliante, fanioane, insigne etc., toate avînd drept subiect Olimpiada de la Sapporo. Tineretul japonez este un mare iubitor al sporturilor de iarnă și admirator al marilor performeri, de la care vor să afle cît mai multe. În acest sens, vreau să spun că elevii de la Kashiwa Junior High School din Sapporo vor purta permanent corespondență cu membrii delegației române, cărora le păstrează o profundă admirație.

D. STANCULESCU

KJELL ISAKSSON 5,38 m LA PRĂJINĂ — CEA MAI BUNĂ PERFORMANȚĂ MONDIALĂ DE SALĂ

Cu prilejul unui concurs atletic de sală, desfășurat la Los Angeles, sportivul suedez Kjell Isaksson a stabilit cea mai bună performanță mondială pe teren acoperit în proba de săritură cu prăjina cu rezultatul de 5,38 m.

sportul în lume

LA SAPPORO, SURPRIZELE SE ȚIN LANȚ

Săptămîna preolimpică de la Sapporo se apropie de sfîrșit. În penultima zi a întrecerilor, zeci de mii de spectatori au urmărit proba de sărituri de la trambulina mare. Pe primul loc s-a clasat studentul norvegian Ingolf Mork, care a totalizat 236,4 p (săriturile sale au măsurat 103 m și 101 m). Locul doi a revenit japonezului Kitsugu Konno, 229,3 p. Konno a realizat cea mai lungă săritură a concursului : 105 m, dar cea de-a doua încercare a sa a măsurat doar 95 m. Pe locul trei s-a situat campionul olimpic Vladimir Belousov (URSS) cu 219 p.

Foarte strînsă a fost lupta în proba de slalom special femei ; schioara franceză Annie Famose a ratat cea de-a treia sa victorie la Sapporo pentru numai o sutime de secundă. Victoria a revenit sportivei vest-germane Rosie Mittermeier cu timpul de 1:40,78 față de 1:40,79 cît a realizat Famose. Pe locul trei — Jocelyne Perillat (Franța) cu 1:41,36.

Cursa feminină de schi fond pe distanța de 10 km s-a încheiat cu succesul finlandezei Marjatta Kajosmaa cronometrată în 34:58,78. Pe următoarele locuri s-au clasat trei schioare sovietice : Olunina 35:28,89, Fedorova 35:45,58 și Kulakova 36:02,93.

La săniuțe, în proba individuală masculină a terminat învingător sportivul Wolfgang Scheidel (R.D. Germană) 3:52,35, iar în cea feminină, Elisabeth Demleitner (R.F. a Germaniei) 3:11,56.

La bob 4 persoane, după desfășurarea a două manșe, conduce echipajul vest-german pilotat de Wolfgang Zimmerer — 2:26,98, urmat de Italia (Nevio de Zordo) 2:27,53, Elveția (Jean Vicki) 2:28,08.

În concursul de patinaj viteză, la 500 m (f) primele trei locuri au fost ocupate de reprezentantele URSS : Kranova 45,25, Averina 45,65 și Buianova 46,14. Aceeași probă, la masculin, a revenit suedezului Hasse Boerjes în 39,43.

Proba feminină de 1 500 m a revenit olandezei Johanna Schut în 2 : 28,0.

În turneul de hochei : Iugoslavia — Japonia 4—4 (0—2, 3—1, 1—1) și Norvegia — Hokaido 4—1 (2—0, 0—0, 2—1).

POMAR SE DISTANȚEAZĂ LA MALAGA

După consumarea a 10 runde, în turneul internațional de șah de la Malaga continuă să conducă marele maestru spaniol **Arturo Pomar** cu 8½ p, urmat de maestrul român VICTOR CIOCÂLTEA 7 p, **Benko (S.U.A.)** 6½ p, **Lubojevici (Iugoslavia), Timman (Olanda), Bisguier (S.U.A.)** 6 p.

La hochei

ROMÂNIA — BULGARIA 5-3 (1-1, 3-1, 1-1)

SOFIA 13 (prin telefon). — Pe patinoarul artificial din localitate a avut loc astă-seară întîlnirea internațională de hochei dintre echipele României și Bulgariei. Jocul a stîrnit interes, aducînd în tribune numeroși spectatori. Lesne de înțeles, dacă ne gîndim că peste două săptămîni ambele formații vor evolua în cadrul grupei C a campionatului mondial din Olanda.

Națională bulgară, întoarsă de curînd dintr-un turneu întreprins în Franța, se caracterizează prin tenacitate, dîrzenie și hotărîre în apărare. Jucătorii români au contracarat cu dificultate aceste arme, punîndu-și — e drept — în cele din urmă în valoare superioritatea tehnică și tactică.

Formația română a deschis scorul prin **Huțanu**, dar **Nedelkov** egalează și repriza se sfîrșește cu scor egal. În treimea a doua oaspeții domină clar, presează și înscriu de trei ori consecutiv ! **Kalamar, Gheorghiu, Szabo.** Gazdele reduc din handicap prin golul marcat de **Kalev.** În ultimele 20 de minute formația bulgară se apropie la 4—3 (a înscris **Iliev**), domină, dar **Fodorea,** scăpat pe **contraatac,** restabilește avantajul de două goluri.

A condus excelent, un meci fair în care s-au dictat doar 3 eliminări de cîte două minute, cuplul bulgar **Popov-Anghelov.**

Astăzi, de la ora 17, are loc partida revanșă.

ILIE NĂSTASE LA A 11-a VICTORIE CONSECUTIVĂ

Participanții la turneul de tenis dotat cu „Trofeul Vanderbilt" au reluat întrecerile la New York, pe terenurile acoperite ale clubului organizator. Continuîndu-și seria succeselor, tenismanul român **Ilie Năstase** a învins la mare luptă pe americanul **Frank Gorman** cu 6—7, 7—6, 7—5. După cum subliniază agențiile de presă, jucătorul român s-a aflat pentru prima oară în dificultate în acest sezon, Gorman opunîndu-i o rezistență neașteptat de viguroasă. După ce a pierdut primul set, în cel de al doilea, la scorul de 5—5, Năstase a avut o serie de acțiuni fulgerătoare, preluînd inițiativa într-o partidă care părea la un moment dat compromisă.

Cu victoria asupra lui Gorman, tenismanul român realizează cel de al 11-lea succes consecutiv din circuitul turneelor americane, care-l califică în semifinalele competiției, unde-l va întîlni pe redutabilul tenisman american **Clark Graebner,** învingător în fața pakistanezului Rahim, cu 7—5, 6—2. În cealaltă semifinală se vor întrece **Zeliko Franulovici** și **Thomas Koch.** Tenismanul iugoslav s-a întrebuințat destul de serios pentru a trece de americanul Osborne cu 6—4, 6—4, în timp ce brazilianul, în formă excelentă, a dispus de Clif Richey cu 7—5, 6—2.

La ora închiderii ediției sînt în curs de desfășurare meciurile semifinale, iar finala este programată duminică seara.

TELEX

La Badalona s-a disputat returul meciului dintre echipa locală Juventud și formația bulgară Balkan Botevgrad, contînd pentru „sferturile" de finală ale „Cupei cupelor" la baschet masculin. Victoria a revenit gazdelor cu scorul de 92—59 (47—26). În primul joc, formația bulgară a cîștigat cu 88—62, astfel că baschetbaliștii spanioli s-au calificat pentru semifinale.

■

La Guilford (Anglia) s-a desfășurat întîlnirea dintre selecționatele Angliei și R. F. a Germaniei, contînd pentru „Cupa ligii europene" la tenis de masă. Gazdele au terminat învingătoare cu scorul de 5—2.

■

La Marianske Lazne au început campionatele europene de săniuțe (juniori). După desfășurarea primelor două manșe, la masculin conduce italianul Paolo Higartner cu 1:32,76, iar la feminin, Margit Schumann (R. D. Germană) 1:26,59.

■

În semifinalele turneului internațional de tenis (rezervat jucătorilor profesioniști) de la Philadelphia se vor întîlni Rod Laver cu Arthur Ashe și Newcombe cu Drysdale. În „sferturile" de finală s-au înregistrat următoarele rezultate : Drysdale — Emerson 7—5, 4—6, 6—1 ; Laver — Fairlie 6—3, 6—2 ; Asche — Ralston 7—6, 4—6, 6—1 ; Newcombe — Okker 4—6, 6—4 7—6.

■

La Los Angeles, boxerul scoțian Ken Buchanan și-a păstrat **titlul** de campion mondial la categoria ușoară, învingînd la puncte pe Ruben Novarro.

■

Proba masculină de slalom uriaș din cadrul concursului internațional de schi de la Innsbruck s-a încheiat cu victoria austriacului Hubert Brechtold în 1:18,24. În proba similară feminină, victoria a revenit schioarei franceze Debernard cu timpul de 1:28.03.

■

Cu prilejul unui concurs atletic de sală desfășurat la Madrid, polonezul W. Buziarski a cîștigat proba de săritură cu prăjina cu rezultatul de 5,10 m. Pe locul secund s-a clasat finlandezul Kalliomaki, cu 5,00 m.

Isabelle Mir (stînga) și compatrioata sa Jacqueline Rouvier după succesul lor din slalomul uriaș de la Mont St. Anne

Foto : A.P.-AGERPRES

ISABELLE MIR CÎȘTIGĂ SLALOMUL SPECIAL DE LA MONT St. ANNE

Proba feminină de slalom special din cadrul concursului internațional de schi de la Mont St. Anne (Canada) a fost cîștigată de campioana franceză Isabelle Mir, cronometrată cu timpul de 1:44.17. Pe locurile următoare s-au clasat compatrioatele sale Jacqueline Rouvier 1:44.43, Françoise Macchi 1:45.03 și austriaca Anne Marie Proell 1:45,06. În urma acestor rezultate în clasamentul „Cupei Mondiale" conduce Anne Marie Proell cu 134 p, urmată de Michele Jacot (Franța) 133 p, Isabelle Mir 103 p, Françoise Macchi 102 puncte.

Prima manșă a slalomului special a revenit lui Michele Jacot în 41,83, urmată de Britt Laforgue 42,04 și Wiltrud Drexel 42,39.

FOTBAL MERIDIANE

Au început întrecerile tradiționalului turneu internațional de fotbal (rezervat echipelor de juniori) **de la Viareggio.** În primul meci disputat, echipa **F. C. Napoli** a învins cu scorul de 1—0 (0—0) formația **Dukla Praga.** În acest an, la competiție participă 16 echipe (opt italiene și opt străine), repartizate în patru grupe preliminarii, după cum urmează : **Grupa A :** Dukla Praga, F. C. Napoli, A. C. Milan, Vojvodina Novi Sad ; **Grupa B :** Partizan Belgrad, A. C. Torino, Juventus, Valencia ; **grupa C :** Ferencvaros, A. S. Roma, Fiorentina, T.S.K.A. Sofia ; **grupa D :** Internazionale, Eintracht Braunschweig, Benfica, Cagliari.

★

Continuîndu-și turneul în Argentina, echipa de fotbal Inter Bratislava a jucat la Cordoba, în compania formației locale Instituto. Fotbaliștii cehoslovaci au terminat învingători cu scorul de 3—1 (2—0) prin golurile marcate de Petras (2) și Krane. Punctul gazdelor a fost înscris de Saldano.

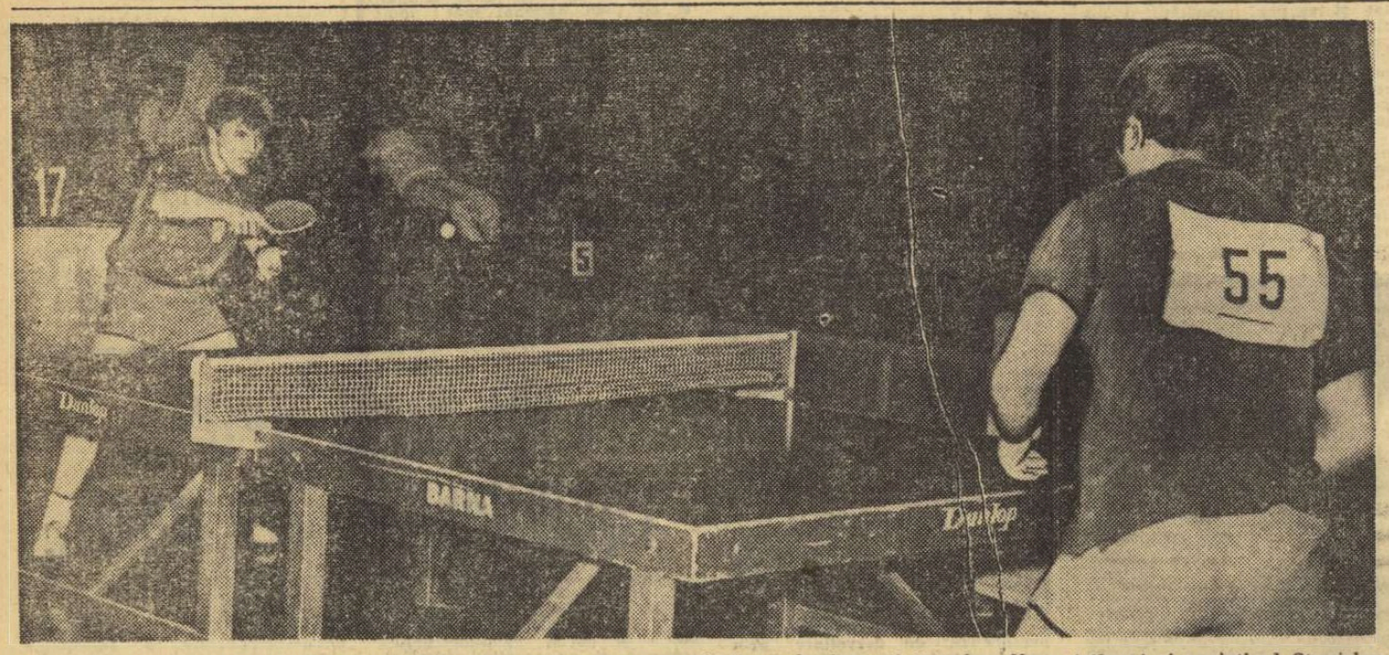

Una dintre cele mai palpitante partide ale competiției au oferit-o cehoslovacul Iaroslav Kunz (stînga) și sovieticul Stanislav Gomoskov, învingător în cinci seturi
Foto : TH. MACARSCHI

După Turneul internațional universitar de tenis de masă

Sesiunea ar fi fost perfectă DACĂ JUCĂTORII NOȘTRI...

Tradiționala ospitalitate românească și binecunoscuta capacitate organizatorică din domeniul sportului nostru s-au făcut din nou remarcate și cu ocazia Turneului internațional universitar de tenis de masă, care a ținut capul de afiș al sălii Floreasca timp de o săptămînă. Programul sportiv și extrasportiv alcătuit cu minuțiozitate și respectat ad-litteram au făcut ca această întreagă manifestare studențească să se bucure de cele mai bune aprecieri. Iar participarea numeroasă — sportivi din 14 țări — prezența la start a unor stele ale tenisului de masă international și, implicit, spectaculozitatea multora dintre întîlniri, toate la un loc au concurat la reușita deplină a acestor întreceri prietenești, au constituit o excelentă propagandă pentru sport în general și pentru tenis de masă în special. Și astfel, U.A.S.R. — inițiatoarea și organizatoarea concursului (cu sprijinul și al federației de specialitate), sub egida F.I.S.U. —și-a văzut încununate eforturile prin această acțiune atît de frumoasă și atît de perfect adusă la îndeplinire. Succesul de acum — și mărturiile oaspeților întăresc această afirmație — poate constitui un moment de lansare a U.A.S.R., cu mai mult aplomb și în alte manifestații sportive studențești internaționale de amploare. După cum, receptivitatea demonstrată nu o dată de forul nostru de conducere universitar creează premise favorabile pentru ca tenisul de masă să capete o și mai mare audiență în rîndurile studenților.

Subliniind izbînda eforturilor depuse, nu poate fi însă omisă și insatisfacția (singura, dar de loc minoră) produsă de comportarea sportivilor români. Cîte un loc II (echipe fete) și III (dublu fete) și poziția a V-a (echipe băieți) înseamnă mult prea puțin chiar în condițiile participării unor concurenți de certă clasă de peste hotare. Loturile noastre au cuprins, cu una sau două excepții, cele mai bune valori autohtone.

Surprinzător, pentru că doar cu cîteva zile înainte, la internaționalele Cehoslovaciei de la Ostrava evoluase acceptabil, Eleonora Mihalca n-a mai corespuns la București. Știm că ea s-a pregătit conștiincios. Mai știm, de asemenea, că anumite stiluri ale unor adversare (joc rapid de atac) nu-i convin. Ceea ce ne-a pus pe gînduri de data aceasta a fost însă maniera ei de a acționa cu încetinitorul, lipsa de decizie în lovituri și insuficienta în atac. Să fie o eclipsă pasageră de formă ? Poate.

Mai eficace, comparativ cu Mihalca, în acumularea de puncte la proba pe echipe, mai ales în întîlnirea cu R.F.D. Coreeană, Carmen Crișan a fost departe de ceea ce aștepta din partea ei în celelalte partide. La ea cauza este clară : nu este pregătită conform necesităților unei sportive de talia ei și în vederea unei competiții de nivelul mondialelor de la Nagoya de care ne mai despart doar șase săptămîni. Dar despre echipa noastră națională feminină vom mai avea prilejul să revenim.

De băieți, ce să mai vorbim. Că au jucat slab, s-a văzut. A deranjat, însă, și lipsa lor de convingere cu care au evoluat deseori. Se știe că antrenorul Andi Ardeleanu a răspuns de pregătirea selecționatelor studențești pentru turneul de la Floreasca. Se pune problema dacă antrenorul respectiv a făcut totul pentru ca instruirea sportivilor săi să se fi desfășurat în condiții optime sau s-a mulțumit doar cu un rol de responsabil administrativ ? După rezultatele obținute, ultima variantă pare să fie cea probabilă.

Fără această umbră care a planat asupra competiției — comportarea necorespunzătoare a sportivilor români — am fi avut posibilitatea să consemnăm o reușită deplină. Dar atunci prea ar fi fost frumos totul.

C. COMARNISCHI

știri • ultimele știri • ultimele știri • ultimele

K. SAPKA — 2,16 M LA LOS ANGELES

În concursul atletic de la Los Angeles, Kestutis Sapka a cîștigat proba de săritură în înălțime cu 2,16 m, iar Szordykowski cursa de o milă în 3:58,9.

ALL STARS (S.U.A.) — ECHIPA LUMII, LA BASCHET

Federația internațională de baschet, în colaborare cu forul de specialitate din Franța, au decis organizarea la Paris a unui meci **All Stars (S.U.A.) — Echipa lumii,** în cinstea aniversării a 40 de ani de activitate a celor două federații, ce va avea loc în 1972.

ANGLIA A ÎNTRECUT IRLANDA (9—6) LA DUBLIN ÎN „TURNEUL CELOR 5 NAȚIUNI"

Ieri, la Dublin, s-a disputat partida dintre selecționatele Irlandei și Angliei, meci contînd pentru „Turneul celor 5 națiuni". La capătul unui joc de mare spectaculozitate, rugbyștii englezi au produs marea surpriză de a cîștiga cu scorul de 9—6 (3—3).

În urma acestui rezultat, clasamentul turneului arată astfel :

1. Țara Galilor	2	2	0	0	41—24	4
2. Franța	2	1	1	0	22—17	3
3. Anglia	2	1	0	1	15—28	2
4. Irlanda	2	0	1	1	15—18	1
5. Scoția	2	0	0	2	26—32	0

MLADEN KUCEV — RECORD MONDIAL LA PARIS

La Paris au început aseară întrecerile de haltere ale „Memorialului „Jean Dame". Cu acest prilej, sportivul bulgar Mladen Kucev a reușit, la categoria ușoară, în cadrul stilului împins, o performanță de 146,500 kg — nou record mondial.

DAG FORNAES — ARD SCHENK 1—0

La Göteborg au început ieri întrecerile campionatului mondial de patinaj viteză. Prima probă, cea de 500 m, a revenit norvegianului Dag Fornaes în 40,31. El a fost urmat de : Goran Claesson (Suedia) 40,46 și Ard Schenk (Olanda) 40,57.

SENZAȚIE ÎN FOTBALUL ENGLEZ : COLCHESTER — LEEDS 3—2 !

Întrecerile de ieri din cadrul Cupei ligii engleze de fotbal au produs o mare surpriză : Colchester United, echipă din liga a IV-a, a întrecut pe Leeds United, actualul lider al campionatului britanic cu 3—2.

INTERDICȚIE DE 3 LUNI PENTRU BELTOISE

Federația franceză de automobilism a hotărît ieri să interzică pilotului Jean Pierre Beltoise participarea la orice cursă internă sau internațională pe timp de 3 luni, pînă la încheierea anchetei care încearcă să elucideze cauzele morții italianului Giunti.

Redacția și administrația : str. Vasile Conta nr. 16 ; telefoane : centrală 11.10.05, secția corespondenți 11.51.09, interurban 72 și 286 ; telex : sportrom buc. 180. Tiparul „I. P. Informația", București 40368

PROLETARI DIN TOATE ȚĂRILE, UNIȚI-VĂ!

sportul

ZIAR AL CONSILIULUI NAȚIONAL PENTRU EDUCAȚIE FIZICĂ ȘI SPORT

ANUL XXVI — Nr. 1173 (6607) 4 PAGINI 30 BANI Luni 15 februarie 1971

CEA MAI REUȘITĂ EDIȚIE A CAMPIONATELOR DE ATLETISM ALE SENIORILOR

● 14 atleți și-au cucerit dreptul de a concura la C.E. ● 27 de recorduri republicane ● Cursa de 60 mg bărbați egală celei de la C.E. din 1970

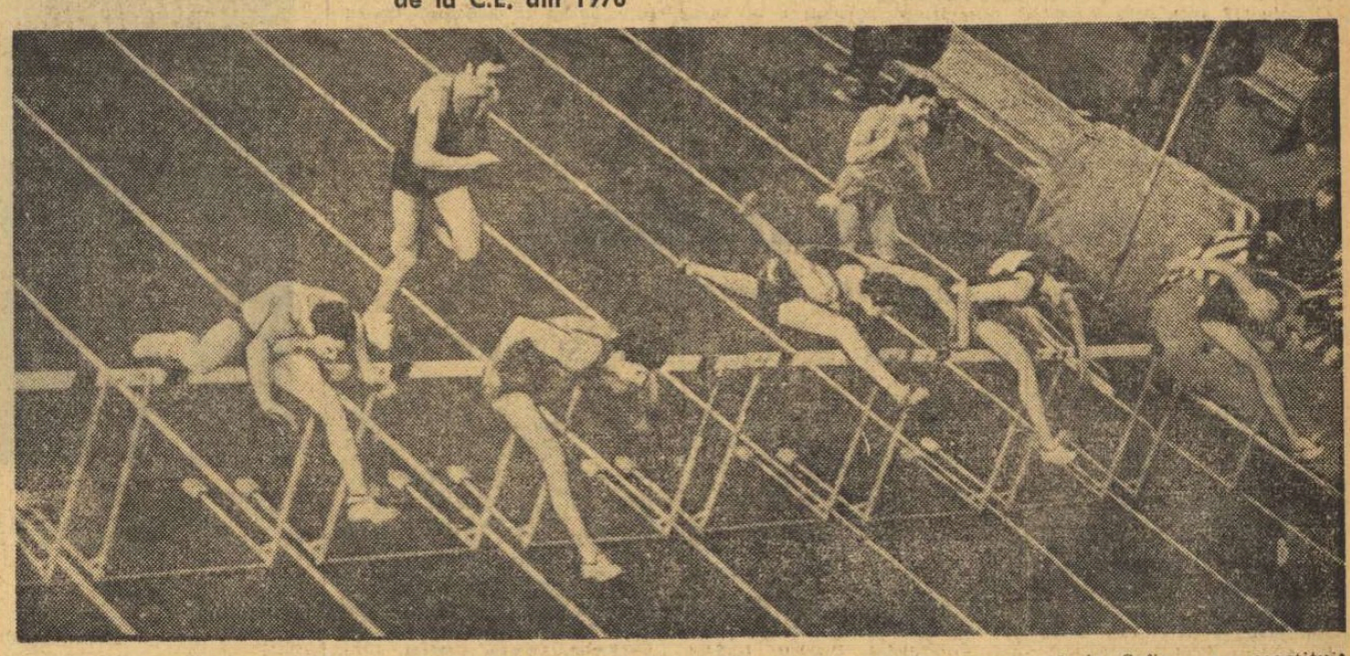

Aspect din cursa curselor (60 m garduri), încheiată cu un valoros record național de hurdlerul Nic. Perța (Steaua)

Foto : DRAGOȘ NEAGU

De la trimisul nostru special in Brazilia

RAPID A TERMINAT LA EGALITATE (0—0) CU VASCO DA GAMA

● 3—4 ocazii rarisime ratate de rapidiști ● Neagu a jucat o repriză ● Cu moralul refăcut și o mai mare forță de atac, Rapid pleacă luni la Curitiba unde va avea din nou o partidă dificilă ● Echipa este înconjurată cu multă atenție de către gazde

RIO DE JANEIRO, 14 (prin telex). Afectați de înfrîngerea suferită în fața lui Gremio, fotbaliștii rapidiști s-au mobilizat exemplar pentru partida de la Rio cu Vasco da Gama, campioana statului Guanabara, acționînd cu o rară ambiție și luptînd pînă la epuizare pentru realizarea unui rezultat bun.

Cu 0—0 în compania acestei prestigioase formații, Rapidul a obținut un rezultat meritoriu, dar după aspectul partidei se poate spune că scorul final nedreptățește echipa oaspe.

Într-adevăr, Rapidul și-a dominat tactic partenerul de întrecere. A avut o apărare care a funcționat ca un ceasornic, jucătorii au acoperit inteligent întreaga suprafață a terenului, creindu-și numeroase ocazii de gol, dintre care vreo 3—4 au făcut să amuțească pînă și zgomotoasa „saranga" (un fel de mică orchestră a galeriei gazdelor), într-atît de iminent părea golul.

Dar golul n-a căzut nici în minutul 5 — cînd **Dumitru**, singur cu portarul, a șutat de la circa 8 metri în brațele acestuia —, nici în minutul 57 — cînd **Pop** a ratat un volé în fața careului mic —, nici în minutul 63 — cînd **Neagu** a trimis de la numai 4 metri pe lîngă poartă — și nici în minutul 75 —, cînd același **Neagu**, scăpat singur spre poartă, a driblat și portarul trimițînd, apoi, mingea pe lîngă bară.

Și, iată că rapidiștii au fost sîmbătă ocoliți de o minimă șansă, ratînd ocazia unui prim și binemeritat succes în turneul întreprins în Brazilia. Este adevărat că cele două rezultate egale obținute pînă acum sînt demne de luat în considerație, ele fiind realizate în fața a două campioane de state, dar nu mai puțin adevărat este și faptul că cele două înfrîngeri usturătoare din partidele cu Portuguesa și Gremio au produs amărăciune. De altfel, acum, în afară de un moral refăcut, Rapidul se prezintă pentru jocul următor cu o mai mare forță de atac, datorită includerii în formație a lui Neagu, care a jucat în ultima repriză a meciului cu Vasco da Gama. Dar, la Curitiba, jocul va fi din nou foarte greu, căci gazdele vor lupta cu toată ardoarea pentru a-și lua

Marius POPESCU

(Continuare în pag. a 3-a)

Reportajul nostru la lotul de lupte

PREȚUL GLORIEI

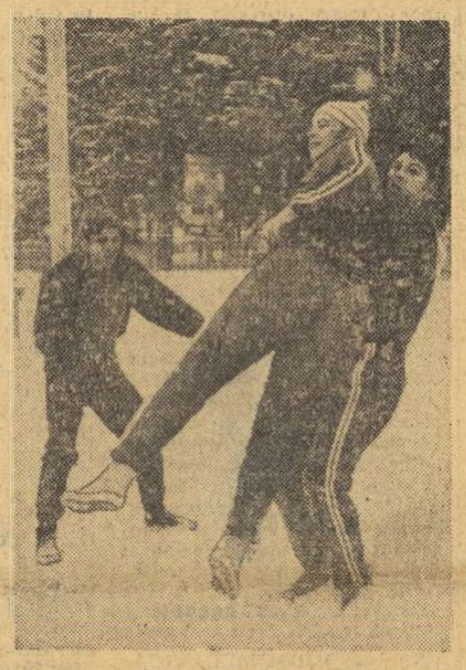

Simion Popescu urmărește un amuzant duel pe zăpadă : Nicolae Martinescu vrea să-i facă un supleu „greului" Victor Dolipschi.

Oriunde s-ar duce, luptătorii sînt precedați de reputația lor colectivă, de gloria sportivă personală, afirmată sau în devenire. Chiar și la Poiana Brașov, în trecerea lor printr-un anotimp și un mediu depărtat activității lor diurne. Este avantajul și în același timp inconvenientul celebrității. Cînd Gh. Berceanu sau N. Martinescu ies pe schiuri, toată lumea îi privește. Cînd Simion Popescu sau Nicolae Neguț vin la patinoar să încerce luciul gheții, se schimbă pe marginea mantinelei zeci de comentarii. Atunci cînd Gh. Stoiciu, Marcel Vlad, Mihai Boțilă sau Stelian Șerban urcă pe jos din Poiană pînă în coasta Postăvarului în numai 32 de minute, toată lumea vorbește de un nou record, menit să dureze (poate) numai pînă a doua zi. Este un merit pe care și l-au cîștigat prin virtutea lor și a generațiilor dinainte ; este o povară pe care o vor lăsa celor ce vor veni din urmă.

Luptătorii iau totul în serios, călăuziți de înaltul profesionalism al antrenorilor federali I. Corneanu și I. Crișnic, ajutați de I. Bătrînu, N. Pavel și D. Cuc. Scurta tabără de vacanță și de pregătire de la munte nu este un prilej de destindere, ci o etapă de fortificare, o perioadă de cumulare stratificată și diversificată de calități fizice și morale. Eforturile lor se concentrează în 10—12 antrenamente săptămînale, structurate în trei microcicluri. Mijloacele sînt multiple, generale și specifice: alergări contratimp, jocuri,

M. BÎRA

(Continuare în pag. a 2-a)

Nimic nu i-a lipsit acestei reuniuni atletice din sala de la „23 August" (este vorba de campionatele naționale ale seniorilor) pentru a o considera ca o deplină reușită. Vom consemna, între altele : sala bine pusă la punct și atent amenajată ; organizarea la înălțime ; atmosferă specifică marilor competiții ale acestui gen de miniatletism ; participare valoroasă — dispute aprige și de bun nivel tehnic ; sumedenie de recorduri și de alte performanțe care se impun de la sine avînd în vedere faptul că ne aflăm abia în luna februarie și într-o anumită perioadă de pregătire cu sarcini absolut precise.

Cîștigarea titlurilor de campioni naționali ca și obținerea normelor de participare la campionatele continentale, programate exact peste o lună, la Sofia, au constituit pentru cei mai mulți un puternic imbold de a se impune. Și în atletism cifrele, poate mai mult decît orice altceva, sînt cele care atrag atenția și impun un atlet. Astfel, în lumina cifrelor stabilite de forul atletic european, pentru participarea la C.E. putem nota faptul că nu mai puțin de 14 atleți și atlete și-au cucerit dreptul de concurs pe tartanul sălii din capitala Bulgariei. Este vorba de *Aura Mărășescu* și *Valeria Bufanu* la 60 m, din nou *Bufanu*, dar cu *Elena Mîrza* și *Valeria Biduleac* la garduri, tot *Bufanu* — pentru a treia oară ! — la lungime, *Ana Sălăgean* la greutate, *Nicolae Perța*, *Viorel Su-*

Romeo VILARA

(Continuare în pag. a 3-a la rubrică).

MECIURI AMICALE DE FOTBAL

La un șut expediat din apropiere de Bujor, portarul Ariciu salvează în extremis, trimițînd de lîngă bară balonul în corner. (Fază din meciul Sportul studențesc — F. C. Argeș)

Foto : V. BAGEAC

Au mai rămas doar trei săptămîni pînă la deschiderea oficială a stagiunii fotbalistice ! Deocamdată sîntem nevoiți, însă, să ne mulțumim cu meciurile amicale, care grație timpului favorabil, se desfășoară în condiții destul de bune și în mijlocul unui interes deosebit din partea „microbiștilor".

Ieri s-a jucat, la București, și primul derby al „amicalelor" : Progresul — Universitatea Craiova.

SPORTUL STUDENȚESC — F. C. ARGEȘ 1—0 (1—0)

Pe stadionul Giulești, într-un decor de autentică primăvară — vreme admirabilă, spectatori neașteptat de mulți — echipa studenților bucureșteni, antrenată de Ion Motroc (care în ziua meciului a împlinit 34 de ani !), a învins fără drept de apel, pe F.C. Argeș, prin golul înscris de **Jamaischi** în prima repriză.

Dincolo de rezultat — care în această etapă, a verificărilor și pregătirilor, contează mai puțin — meciul de ieri dimineață a dat posibilitate ambilor antrenori să ruleze pe toți candidații pentru formațiile returului. Și din acest punct de vedere se pare că „trialul" a fost mult mai sever cu divizionarii A care, în condițiile unui teren moale, s-au mișcat mai greu, și-au creat mai puține faze de poartă decît adversarii lor. Sportul studențesc, deși a învins la limită (iar la golul lui Jamaischi — care a jucat foarte bine — portarul Niculescu a greșit copilărește, plecînd pe direcția contrară șutului expediat de la 25 m), a mai avut cîteva bune situații de gol la începutul reprizei secunde, nefructificate, însă, din cauza opoziției portarului piteștean Ariciu (care l-a înlocuit pe Niculescu, accidentat imediat după gol). Au evoluat următoarele echipe :

SPORTUL STUDENȚESC : **I. Vasile — Gal (Petrică, Jur-**

(Continuare în pag. a 3-a)

CIELITO LINDO

Anul trecut, la Guadalajara, mă împrietenisem cu un cronicar brazilian de origine italiană. Îmi părea a fi decanul de vîrstă al **mesei** de pe Jalisco. Era însă și cel mai vesel. Nu l-am văzut încruntat niciodată.

De fiecare dată, venea cu o jumătate de oră înainte de meci, își aprindea havana, îmi făcea cu ochiul — **„Forza, Rumania!"** — și inspecta tribunele cu binoclul, de parcă ar fi fost într-o lojă de teatru... Cu un sfert de oră înaintea meciului, intra într-un fel de transă, iar la apariția echipelor cînta, cu vocea lui baritonală, **Cielito Lindo**, adică marșul valsat al tribunei braziliene.

Într-o seară, la un pahar de bere „Corona", l-am întrebat care e secretul veseliei lui permanente. Și signor Francesco n-a stat pe gînduri :

„În meseria asta a noastră, zîmbetul este obligatoriu. La Londra sau la Manchester, tribunele cîntă, indiferent de scor, melodii de pe vremea lui sir John Falstaff. La noi, la Rio sau la Belo Horizonte, tribunele cîntă, indiferent de scor, Cielito Lindo. Pentru mine, fotbalul e un dar al Creațiunii. Recentele săpături de pe malul Eufratului au demonstrat, de altfel, că ziua a șaptea s-a numit zi de odihnă pentru că... a fost consacrată nașterii Fotbalului, acest joc menit să se opună ghitarei electrice și **spleen**-ului secolului XX.

Din păcate, unii dintre prietenii mei, cronicarii, stingheriți de faptul că se ocupă doar de un joc, își compun fețe mai grave decît reporterii de la Cape Kennedy. Și astfel, fotbalul încetează să mai fie un joc, pentru că **A** trăiește insatisfacția de a nu fi izbutit să ajungă cronicar de teatru, pentru că **B** are crize periodice de ulcer, duminică la ora 2, pentru că **C** nu suportă succesul unui antrenor incapabil de butonerii ori salamaleicum-uri, pentru că **D** a fost lovit în autoritatea sa de selecționer al echipelor perfecte și așa mai departe.

Pentru mine, a continuat signor Francesco, fotbalul va rămîne întotdeauna un joc. Iar cronica va fi, de fiecare dată, o prelungire a acestui joc superb. Nu de mult, Pelé însuși îmi spunea, tot la un pahar de bere: „Cronicarul de fotbal este un om care încearcă să mă învețe să joc cum ar fi jucat el dacă ar fi avut talent!" În seara aceea am pierdut ultima rămășiță de vanitate"...

„Și atunci, noi ce mai facem, signor Francesco?" — am întrebat eu îngrozit. Bătrînul mi-a răspuns calm: **„Noi trebuie să așternem pe hîrtie peripețiile pe care fotbaliștii le scriu, cu mult mai mult talent, pe gazon"...**

Ioan CHIRILĂ

În divizia A la popice

REZULTATE SCONTATE ÎN PRIMA ETAPĂ A RETURULUI

Duminică, o dată cu disputarea etapei a XII-a a campionatului diviziei A (etapa I a returului) s-a reluat activitatea competițională oficială

FEMININ

VOINȚA BUCUREȘTI — VOINȚA CONSTANȚA 2506—2169 p.d. Constănțencele n-au justificat cu nimic în acest meci locul II, pe care l-au ocupat în clasament după terminarea turului, fiind învinse, fără drept de apel, la o diferență de 337 de popice. Slaba lor evoluție s-ar putea explica și prin aceea că s-au prezentat la acest joc fără trei titulare. Nu-i mai puțin adevărat că și bucureștencele au avut indisponibilități. Totuși, partida a fost la discreția gazdelor, care după prima pereche

(Continuare în pag. a 2-a la rubrică)

Aspect de la partida echipelor Voința din București și Constanța, încheiată cu victoria bucureștencelor

Foto : N. DRAGOȘ

„CUPA 16 FEBRUARIE" LA HALTERE

Cea de a VI-a ediție a „Cupei 16 Februarie" la haltere, desfășurată în sala Rapid, s-a bucurat de o numeroasă participare. Iată cîștigătorii în ordinea categoriilor : **Costea** (Rapid) 237,5 kg, **Răceanu** (Rapid) 250 kg, **Vlădescu** (Progresul) 257,5 kg, **Dia** (Dinamo) 285 kg, **Fofircă** (Rapid) 345 kg, **Mîrșu** (Rapid) 340 kg, **Dumitru** (Rapid) 380 kg, **Băncilă** (Rapid) 365 kg, **Gh. Mincu** (Rapid) 430 kg.

Pe echipe întrecerea a fost cîștigată de Rapid cu 12 p. Au urmat, în ordine, Progresul cu 23 p și Olimpia cu 25 p.

Mihai CONSTANTINESCU
coresp.

SELECȚIONATA STUDENȚEASCĂ DE HANDBAL A CEHOSLOVACIEI EVOLUEAZĂ LA BUCUREȘTI

După cum s-a anunțat, între 3 și 11 aprilie va avea loc în Cehoslovacia cea de a IV-a ediție a Campionatului mondial universitar de handbal masculin. La această întrecere va participa și o selecționată a țării noastre. În vederea verificării stadiului de pregătire al handbaliștilor români a fost invitată să efectueze un turneu în România reprezentativa studențească a Cehoslovaciei. Oaspeții urmează să evolueze în zilele de 16 și 17 februarie în sala Floreasca, din Capitală.

„Cupa de iarnă" și „Cupa Tineretii"

JOCURILE INAUGURALE — UN REUȘIT PROLOG AL CAMPIONATULUI DE RUGBY

Ieri dimineață pe terenul Steaua, din Capitală, au avut loc, într-un decor primăvăratic, disputele primei etape a „Cupei de iarnă" și „Cupei tineretii" la rugby, două competiții foarte utile, destinate divizionarelor A și B, aflate în plină perioadă de pregătire a returului campionatului.

În meci vedetă s-au întîlnit STEAUA și GRIVIȚA ROȘIE (ocupante, în ordine, a primelor două locuri în clasamentul turului). După modul cum au evoluat cei 30 de rugbyști se poate afirma că jocul lor a constituit o frumoasă demonstrație de rugby deschis, cu multe faze „lucrate" la mînă, ceea ce a sporit spectaculozitatea partidei. De altfel, prevederea regulamentară că pentru fiecare încercare înscrisă echipa respectivă beneficiază de un număr sporit de puncte a fost una din cauzele care au stat la baza jocului deschis. La capătul celor 60 de minute (s-au jucat două reprize a cîte 30 minute) tabela de marcaj indica un scor egal 6—6 (3—3). Steaua a început furtunos, s-a năpustit pur și simplu peste grivițeni, reușind în scurt timp de la începerea meciului să înscrie o încercare prin *Braga*. Din

Em. F.

(Continuare în pag. a 3-a la rubrică)

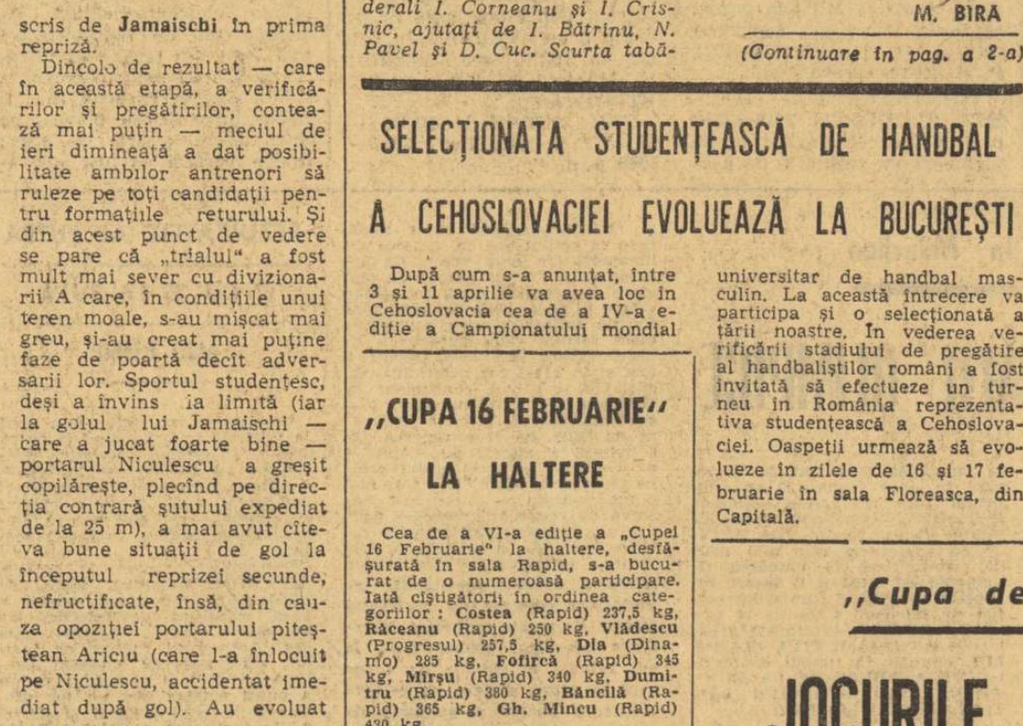

Balonul, ieșit din grămadă, este transmis de Radu Demian (Grivița) colegilor de echipă

Foto : B. VASILE

— NATAȚIE —

M. HOHOIU 62,5—100 m SPATE, CEA MAI BUNĂ PERFORMANȚĂ ROMÂNEASCĂ

D. Wetterneck 5:05,3 — 400 m mixt și Rodica Petruică 2:55,1 — 200 m bras în concursul de la Reșița

Ultima verificare oficială a înotătorilor reșițeni înaintea Campionatelor internaționale ale României a adus o serie de noi performanțe, mai mult decît promițătoare pentru acest început de sezon. De data aceasta, figura centrală a concursului a fost tînărul *Mircea Hohoiu* (17 ani), care a înotat distanța de 100 m spate în 62,5 — cea mai bună performanță românească înregistrată pe această distanță. Fără să forțeze, coechipierul său Eugen Almer a încheiat cursa de 400 m liber în 4:15,3.

O frumoasă surpriză ne-a oferit evoluția proaspătului junior (15 ani) *Dietmar Wetterneck*. La capătul dificilei probe de 400 m mixt, elevul prof. Ioan Schuster a fost cronometrat în 5:05,3, cel mai bun timp înregistrat în țara noastră în categoria juniorilor mici. Wetterneck și-a îmbunătățit cu acest prilej cu peste 14 secunde propriul său record, anunțîndu-se ca un candidat serios pentru lotul ce ne va reprezenta în vară la „europene". De subliniat și recordul personal al *Rodicăi Petruică* — 2:55,1 pe distanța de 200 m bras — cifră cu numai o zecime inferioară recordului țării (Gica Manafu 2:55,0 în 1968) în bazin scurt.

Alte rezultate: Daniela Coroiu 5:05,3 la 400 m liber; Anca Andrei 1:14.2, Lavinia Donia 1:16,3 (r.p.) la 100 m spate; A. Gherban 59,0, Potoceanu 59,6, Horvath 59,6 la 100 m liber.

A. RUDEANU-coresp.

— SCHI —

„Cupa 16 Februarie"

DORIN MUNTEANU ÎNVINGĂTOR ÎN CURSA DE SLALOM URIAȘ

Slalomul uriaș disputat în ziua a II-a a „Cupei 16 Februarie" s-ar putea intitula „cursa infernului". Alternanța dintre plăcile de gheață și peticele de zăpadă a accentuat și mai mult dificultatea traseului creată prin înclinația Văii Carp și aranjamentul porților. Cei 5 oaspeți italieni din proba seniorilor (descalificați sau abandonați ieri „în corpore") s-au prezentat la start cu dinții strînși și cu o lucire de revanșă în priviri. Dar, cu toată ofensiva lor, ei n-au putut trece de **Dorin Munteanu** și **Constantin Văideanu** (A.S.A. Brașov), aflați duminică într-o excepțională dispoziție de luptă. Și dacă sosirea n-ar fi fost precedată de un pîlat lung, unde ceruitul schiurilor însemna totul, am fi consemnat, poate, și victoria lui Ion Bobiț (Dinamo) sau Marin Foceneanu (C. S. Sinaia) asupra primilor schiori italieni. Victoria ne bucură nu atît prin succesul în sine la un concurs internațional, cît mai ales prin maniera decisă în care a fost obținută în pofida gradului de dificultate al cursei. Se poate aprecia că a fost cea mai grea competiție a anului și schiorii alpini s-au comportat la înălțime.

La juniori, oaspeții italieni au realizat a doua victorie prin **Alessandro Perrom**, unul dintre cei mai buni juniori străini pe care i-am văzut evoluînd pe pîrtiile noastre. Excelentă comportarea juniorului român **Alexandru Bogdan**, care obținînd locul 2, la mică distanță, se înscrie printre schiorii juniori capabili de rezultate competitive internaționale. O pleiadă de juniori îi urmează îndeaproape, dîndu-ne speranțe pentru viitor.

La fete, **Ghizela Mores** (Poli. Brașov) a învins prin decizie și regularitate pe Ioana Beiu și Daniela Munteanu (A.S.A. Brașov), amîndouă combative, dar insuficient de bune tactician. Oricum, comportarea fetelor pe o pîrtie atît de grea este mai mult decît meritorie. La junioare, **Carmen Enache** (Caraimanul Bușteni) este singura cîștigătoare recidivistă a „Cupei 16 Februarie", anunțîndu-se ca un viguros talent al schiului feminin.

Rezultate tehnice: **seniori**: 1. Dorin Munteanu (A.S.A. Bv.) 1:39.4. 2. Constantin Văideanu (A.S.A. Bv.) 1:40.4. 3. Alessandro Casse (Italia) 1:41.1. 4. Giovane Mussone (I) 1:42,2. 5. Ioan Bobiț (Dinamo) 1:42.5, 6. Marin Foceneanu (C.S.S.) 1:43.4. **Juniori**: 1. Alessandro Perrom (I) 1:26.2. 2. Alexandru Bogdan (C.S.S) 1:27,9, 3. Marian Burghi (Șc. sp. Sinaia) 1:33.9. 4. Flavio De Matteis (I) 1:38.6. 5. Soiu Petre (Dinamo) 1:39,9, 6. Paul Curău (D) 1:47.6.

Senioare: 1. Ghizela Mores (Poli. Bv.) 1:41,3. 2. Ioana Beiu (A.S.A) 1:43,3. 3. Daniela Munteanu (A.S.A.) 1:46,5.

Junioare: 1. Carmen Enache (Caraimanul Bușteni) 69,3. 2. Maria Soare (C.S.S.) 69,5. 3. Cristina Ene (D) 70,9.

La Poiana Stinii, în aceeași organizare a secției de turism și sport U.G.S.R., s-au desfășurat probele de fond, concurs important pentru etapa de pregătire prebalcanică în care n-aflăm și principal criteriu de selecție pentru definitivarea echipei. Dacă traseul și organizarea au fost la înălțime, trebuie să semnalăm, din păcate, un fapt puțin obișnuit. Echipa I.E.F.S. București, care are în componența sa și doi schiori ai lotului balcanic (Chirilus și Dudu), deși s-a prezentat la Poiana Stinii, nemulțumită de condițiile administrative, s-a retras din competiție. Rezultate tehnice: **10 KM SENIORI**: 1. Petre Dinu (Dinamo) 33.41. 2. Șt. Drăguș (A.S.A.) 34.19. 3. Moise Stoian (A.S.A.) 34.27. 4. Gh. Cincu (A.S.A.) 34.28. 5. I. Cercel (A.S.A.) 34.30. 6. N. Cojocaru (Dinamo) 34.44; **5 KM JUNIORI**: 1. I. Tudor (A.S.A.) 17.10. 2. N. Cristoloveanu (A.S.A.) 17,16, 3. C. Mîndruș (C. S. Sinaia) 17,44; **3 KM JUNIOARE**: 1. E. Bășa (Dinamo) 9,52, 2. M. Tocitu (C. S Sinaia) 10.37, 3. M. Bădescu (Tractorul) 11,8; **5 KM SENIOARE**: 1. M. Leampă (Dinamo) 19,17, 2 R. Clinci (Tractorul) 19,44, 3. L. Barabaș (Tractorul) 19.54; **4×10 KM SENIORI**: 1. A.S.A. (Stoian, Cincu, Cercel, Drăguș) 2 h 24.36. 2. Dinamo (Cojocaru, Sovăială, Bădescu, Dinu) 2 h 29,05. 3. U.G.S.R. I (Catrici, Teposu, Macovei, Alexandrescu) 2 h 38,28; **4×5 KM JUNIORI**: 1. U.G.S.R. I (Voina, Cioacă, Catargi, Urs). 1 h 15,40; 2. A.S.A. (Beteanu, Balaș, Cristoloveanu, Tudor), 1 h 16.55; 3. C. S. Sinaia (Clinci, Ivănescu, Cernescu, Mîndruș) 1 h 17,58; **3×5 KM SENIOARE**: 1. U.G.S.R. I (Clinci, L. și A. Barabaș) 1 h 01,48, 2. Dinamo (Bădescu, Bășa, Leampă) 1 h 02.27, 3. U.G.S.R. II (Lehaci, Peteu, Părăscu) 1 h 11,02; **3×3 KM JUNIOARE**: 1. U.G.S.R. I (Papuc, Cristescu, Bădescu), 35,57.

M. B.

Carmen Marinescu (I.E.F.S.) depășește, încă o dată, printr-un puternic atac, blocajul Universității Craiova

Foto: B. GABRIEL

— VOLEI —

REZULTATE TEHNICE

FEMININ: Rapid — C.P.B. 3—0 (4, 12, 4), Ceahlăul P. Neamț — Dinamo 1—3 (—4, —15, 14, —8), Medicina — Universitatea Timișoara 0—3 (—13, —12, —8), I.E.F.S. — Universitatea Craiova 3—0 (9, 13, 5).

MASCULIN: Dinamo — Rapid 3—2 (—9, 8, —12, 10, 11), Tractorul Brașov — I.E.F.S. 3—0 (5, 8, 4), Petrolul Ploiești — Steaua 0—3 (—7, —10, —1), Unirea Tricolor Brăila — Politehnica Timișoara 3—1 (10, —13, 8, 5), „U" Cluj — Viitorul Bacău 2—3 (10, —13, —12, 9, —10), Explorări B. Mare — Politehnica Galați 1—3 (11, —10, —5, —3).

O ETAPĂ FĂRĂ SEISME

Sîmbătă și duminică s-au disputat partidele etapei a XIII-a. Jocurile s-au încheiat cu rezultate, în majoritatea lor, scontate. La feminin, remarcăm victoria în deplasare a echipei Universitatea Timișoara în fața Medicinei, iar la masculin faptul că prin succesul dinamoviștilor în dauna Rapidului Steaua și-a mărit avansul față de următoarele clasate.

FEMININ

RAPID — C.P.B. (3—0). Cu un atac mai bun și comițînd mai puține greșeli pe parcursul celor 60 de minute de joc, rapidistele au cîștigat întîlnirea în trei seturi. Cu excepția setului doi, în care au dat o replică mai viguroasă și au jucat mai aproape de valoarea lor, tipografele s-au comportat mai slab decît în celelalte întîlniri. Aceasta a ușurat victoria Rapidului care, deși lipsit de aportul Constanței Bălășoiu, s-a impus și în linia de fund. Învingătoarele au avut în Marta Szekely și Eugenia Rebac jucătoarele cele mai bune **(N. M.)**.

I.E.F.S. — UNIVERSITATEA CRAIOVA (3—0). Bucureștencele s-au impus ușor în fața oaspetelor, care nu au opus rezistență decît în setul al doilea. Echipa I.E.F.S a avut, totuși, o evoluție mediocră — poate și din cauza replicii șterse a adversarelor — presărată cu numeroase greșeli elementare. Valoarea superioară și experiența studentelor bucureștence le-a permis, însă, o victorie la zero. Au arbitrat foarte bine C. Nistor și Em. Costoiu. **(EM. F.)**

CEAHLĂUL — DINAMO (1—3). Jocul nu s-a ridicat la o valoare tehnică deosebită, datorită, în special, multiplelor erori comise de gazde. Inhibate de prestigiul dinamoviștilor, pietrencele n-au reușit să dea o replică deosebită decît în seturile doi și trei. Au arbitrat S. Dumitrescu și N. Georgescu din Ploiești. **(C. Nemțeanu**-coresp.).

MEDICINA — UNIVERSITATEA TIMIȘOARA (0—3). Partida, încheiată sîmbătă seara la o oră tîrzie, a consemnat victoria oaspetelor, care s-au dovedit bine pregătite pentru acest retur.

UNIREA TRICOLOR — POLITEHNICA TIMIȘOARA (3—1). După o înfrîngere pe teren propriu în fața Stelei, brăilenii s-au reabilitat, obținînd o victorie în fața studenților timișoreni, fără însă a întîmpina o rezistență deosebită. Au arbitrat foarte bine A. Dinicu și N. Beciu, din București. **(Tr. Enache**-coresp.).

PETROLUL — STEAUA (0—3). Bucureștenii au continuat seria victoriilor, dispunînd în trei seturi, la Ploiești, de formația locală. Steaua a practicat un joc bun și a cîștigat fără drept de apel. Localnicii s-au ridicat la nivelul adversarilor doar în setul al doilea. A. Taus și D. Păltinișan din Brașov au condus bine. **(F. Albu**-coresp.).

TRACTORUL — I.E.F.S. (3—0). Joc disputat, cu faze dinamice, brașovenii reușind să cucerească o victorie meritată și importantă, totodată, pentru poziția lor în clasament. **(E. Bogdan**-coresp.).

CLASAMENT

1. Steaua	14	14	0	42: 5	28
2. Rapid	13	10	3	34:16	22
3. Dinamo	13	9	4	33:17	22
4. Politehnica Gl.	13	9	4	32:19	22
5. Unirea Tricolor	14	6	8	24:32	20
6. Politehnica Tm.	13	6	7	23:27	19
7. Viitorul	13	6	7	19:32	19
8. I.E.F.S.	13	5	8	25:26	18
9. Tractorul	13	5	8	20:27	18
10. „U" Cluj	13	4	9	22:32	17
11. Petrolul	13	4	9	15:29	17
12. Explorări	13	1	12	10:37	14

MASCULIN

„U" CLUJ — VIITORUL (2—3). Succes al oaspeților după o partidă pasionantă de aproape două ore și jumătate. Studenții, deficitari mai ales în acoperirea zonelor din linia a doua, au fost depășiți de o formație care și-a dirijat mai bine acțiunile ofensive. Au condus bine V. Dumitru și P. Zoe din București. **(P. Radvany**-coresp.).

1. Penicilina	12	12	0	36: 2	24
2. Dinamo	13	11	2	34:11	24
3. Rapid	13	11	2	35:15	24
4. I.E.F.S.	13	10	3	30:19	23
5. Medicina	13	7	6	25:27	20
6. Univ. Tm.	13	5	8	20:26	18
7. C.P.B.	13	5	8	19:30	18
8. Farul	12	5	7	24:26	17
9. C.S.M. Sibiu	12	4	8	21:26	16
10. Ceahlăul P.N.	13	3	10	18:31	16
11. Univ. Cv.	13	2	11	15:37	15
12. „U" Cluj	12	1	11	7:34	13

— POPICE —

(Urmare din pag. 1)

(Constanța Marincea — Isofia Burlacu 478—371 p d) conduceau deja confortabil. De la învingătoare am remarcat, în primul rînd, pe Constanța Marincea, performera reuniunii, care a totalizat la 50 lovituri în plin un valoros 300 p d, iar la 50 de bile „izolate" 178 p d. Încă două jucătoare de la bucureștence au trecut de 400 p d: Maria Armeanu (420) și Valeria Dumitrescu (444). De la echipa oaspete, nici cu cea mai mare indulgență nu putem evidenția pe cineva. Cel mai mare punctaj a fost realizat de Isofia Burlacu, 371 p d. În schimb, am văzut lovituri în „mandă" (Rodica Dumitru — 351 p) și o imprecizie supărătoare chiar și pentru un neinițiat în acest joc. De altfel, constănțencele au irosit nu mai puțin de 45 de bile.

T. RABȘAN

DERMAGANT TG. MUREȘ — HIDROMECANICA BRAȘOV **2240—2043 p. d**. Gazdele au cîștigat cu ușurință în fața unei formații care nu s-a putut acomoda cu pistele arenei din Tg. Mureș. Cele mai precise: Elisabeta Balazs (413) de la cîștigătoare, respectiv, Viorica Orghidan (373). **I. PAUȘ**-coresp.

CETATEA GIURGIU—VOINȚA TG. MUREȘ **2494—2443 p d.** Voința, fruntașa campionatului, a cedat echipei giurgiuvene, clasată pe ultimul loc! Partida s-a disputat pe arena Cetatea, care în tur a fost suspendată. S-au evidențiat: Steluța Boba (444), Elena Rada (432) de la gazde, respectiv Margareta Szemanyi (441) și Minodora Chețan (437). **P. BURCIN**-coresp.

VOINȚA CLUJ — LAROMET BUCUREȘTI **2416—2313 p d.** Clujencele, avînd patru jucătoare cu rezultate de peste 400 p d, au cîștigat cu ușurință. Cele mai multe popice le-au doborît Ileana Nagy (419), Elisabeta Racz (413), Editha Nagy (411) de la Voința, Stela Andrei (417) și Elena Trandafir (416) de la Laromet. **A. PALADE**-coresp.

C.S.M. REȘIȚA — RAPID BUCUREȘTI **2613—2370 p d.**

VOINȚA PLOIEȘTI — U.T ARAD **2227—2260 p. d.**

MASCULIN

GLORIA BUCUREȘTI — VOINȚA TG. MUREȘ **4752—4792 p d.** Fruntașa clasamentului a condus de la primul și pînă la ultimul schimb, dar la diferențe mici. Foarte bine s-au comportat jucătorii I. Fodor (863 p d), L. Martina (828 p d) de la Voința, respectiv V. Toma (822 p d) și Gh. Dumitrescu (810 p d). **O. GUȚU**-coresp.

C.M.S. REȘIȚA — PETROLISTUL CÎMPINA **5258—4988 p d.** Cu o formație omogenă, reșițenii au cîștigat lejer. Cei mai buni: Preda 938, Tismănaru 928 de la gazde, respectiv Sucatu 882 p d. **I. PLĂVIȚU**-coresp.

VOINȚA BUCUREȘTI — RAFINĂRIA TELEAJEN PLOIEȘTI **5287—5133 p d.** Cel mai bun rezultat al reuniunii aparține bucureșteanului Păgideanu — 911 p. d. **D. DANIEL**-coresp.

PETROLUL PLOIEȘTI — C.F.R. TIMIȘOARA **5052—4898 p d.**

FLACĂRA CÎMPINA — RAPID BUCUREȘTI **5092—5085 p. d.** Derbyul campionatului masculin a revenit, la limită, cîmpinenilor care au avut în maestrul emerit al sportului **P. Purje** omul nr. 1: 924 p d cu nici o bilă în gol. De la Rapid s-a remarcat V. Măntoiu — 892 p d. **E. STROE**-coresp.

GAZ METAN MEDIAȘ — OLIMPIA REȘIȚA **5205—5080 p. d.**

— ȘAH —

ILIJIN CONDUCE LA TIMIȘOARA

În sala clubului studențesc Medicina din Timișoara se desfășoară un interesant turneu de șah închinat Semicentenarului Partidului Comunist Român. Iau parte 11 jucători, maeștri, candidați de maeștri și șahiști de categoria I din București și Timișoara.

După cinci runde, în fruntea clasamentului se află timișoreanul NEBOISA ILIJIN, revelația ultimei finale a campionatului național de șah, care a acumulat 4 p. El este urmat de maeștrii *Șerban Neamțu* și *Mihai Ghinda* cu 3 p, *dr. Romulus Alexandrescu* (care reintră în activitatea competițională după o îndelungată absență). *Edgard Nacht* și *Traian Stanciu* cu 2 p, *Ion Birăiescu*, *Mircea Rosvan* și *Ion Zargula* 1½ p, *Benone Petrică* și *Valeriu Adam* 0 p.

Turneul se încheie la 19 februarie.

P. ARCAN-coresp. principal

ECHIPA ELISABETEI POLIHRONIADE A LUAT CONDUCEREA

În concursul feminin de la București s-a jucat cel de-al 3-lea tur. Echipa A, avînd de data aceasta albele la toate mesele, și-a valorificat avantajul primei mutări, obținînd decizia în trei partide. *Elisabeta Polihroniade* a cîștigat printr-un atac energic la *Veturia Simu*, *Emilia Chiș* a întrecut-o pe *Vera Zsigmond*, iar *Maria Pogorevici* pe *Aurelia Solomonovici*. Singura victorie a formației B a fost repurtată de *Alexandra Nicolau*, care a surprins-o pe tînăra *Lia Bogdan* cu un „Gambit Budapesta", obținînd o victorie rapidă și spectaculoasă. Partida dintre *Margareta Teodorescu* și *Elena Răducanu* a fost remiză. *Eleonora Gogâlea* (echipa B) a întrerupt cu *Hilde Petri* într-un final de nebuni, cu un pion în plus, probabil remiză.

Astfel, după trei tururi, echipa A conduce cu 9½—7½, o partidă fiind nedecisă.

— LUPTE —

MULTE MECIURI SPECTACULOASE ÎN CONCURSUL DE SELECȚIE

POIANA BRAȘOV, 14 (prin telefon, de la trimisul nostru). — Îmbrăcată în mantia de nea, cunoscuta stațiune a sporturilor de iarnă a găzduit sîmbătă și duminică, în moderna sală din preajma vilei Ruia, concursul de selecție a loturilor republicane (greco-romane și libere) dotat cu *„Cupa Semicentenarului"*. Aproape 100 de luptători, cei mai buni din țară, s-au întrecut aici, unii pentru a-și consolida poziția cucerită în lot, iar alții pentru a porni pe drumul consacrării. De aceea multe meciuri au fost spectaculoase, unele dintre ele încheindu-se cu rezultate surprinzătoare.

Ne vom referi mai mult la partidele de greco-romane unde au fost organizate întîlniri la șase categorii. La 52 kg Gh. Stoiciu (Steaua) a luptat deschis, a fost sigur pe procedeele folosite, dominîndu-și cu ușurință adversarii. Surprinzător de bine a evoluat la această categorie și dinamovistul D. Calotă, deși în final el a ocupat doar locul 4. Fostul campion mondial, I. Baciu (Steaua) a realizat cîteva partide în stilul său caracteristic, cu salturi acrobatice, tururi de braț sau de cap fulgerătoare ocupînd primul loc la cat. 57 kg. El a avut un singur meci mai dificil, cel în compania băcăuanului D. Marin. Cu toate că nu face parte din lotul național C. Ionescu (Dinamo Buc.) a realizat la cat. 62 kg un rezultat foarte bun. C. Ionescu s-a impus, întrecînd în clasamentul categoriei pe campionul balcanic C. Virtosu. Nici cunoscutul luptător S. Popescu (Steaua), care a ocupat locul 1 al categoriei sale (68 kg) nu a fost scutit de emoții. La categ. 90 kg tot o surpriză: N. Neguț, prezent la ultimele ediții ale C.M. și C.E., s-a clasat doar pe locul 3, cedînd, în ordine, lui V. Fodorpataki (Dinamo Buc.) și Șt. Olteanu (Progresul Buc.).

Menționăm că printre spectatori se aflau și luptători din Maroc, veniți în țara noastră pentru un schimb de experiență.

PRIMII CLASAȚI — *greco-romane*: cat. 52 kg: *1. Gh. Stoiciu* (Steaua), 2. C. Cabotaru (Rapid Buc.), 3. N. Bidălan (U.M. Cîmpulung Muscel); 57 kg: *1. I. Baciu* (Steaua), 2. M. Dumitru (A.S.A. Bacău), 3. N. Iliuță (Dunărea Galați); 62 kg: *1. C. Ionescu* (Dinamo Buc.), 2. C. Vîrtosu (Dinamo Buc.), 3. M. Ciutan (Rapid Buc.); 68 kg: *1. S. Popescu* (Steaua), 2. A. Toth (Steagul roșu Bv.), 3. E. Hupcă (Metalul Buc.), 90 kg: *1. V. Fodorpataki* (Dinamo Buc.), 2. Șt. Olteanu (Progresul Buc.). 3. N. Neguț (Steaua); 100 kg: *1. N. Martinescu* (Dinamo Buc.), 2. N. Mandea (Dinamo Buc.), 3. A. Bucov (C.S. Pitești). *Libere*: 48 kg: *1. I. Vanghelici* (Tomistex Constanța), 2. I. Iatagan (Metalul Tîrgoviște), 3. V. Tomescu (Rapid Buc.); 57 kg: *1. Fl. Moț* (Steaua), 2. C. Moldovan (Steagul roșu Bv.), 3. D. Bătrîn (Steagul roșu Bv); 90 kg: *1. I. Marton* (C.S.M. Cluj), 2. V. Iorga (Progresul Brăila), 3. Șt. Enache (Nicolina Iași); 100 kg: *1. A. Balogh* (Olimpia Satu Mare), 2. L. Simon (Mureșul Tg. Mureș), 3. T. Moșescu (I.M.U. Medgidia).

„Cupa Semicentenarului" a revenit clubului Steaua cu 28.5 p. Pe locurile următoare: Dinamo Buc. 27 p, și Rapid București 23,5 p.

Costin CHIRIAC

ÎNTÎLNIRE CU MAEȘTRII EMERIȚI AI SPORTULUI ILEANA DRÎMBĂ ȘI AUREL DRĂGAN

Luni 15 februarie, la orele 18,30, în sala Dalles, Universitatea populară București și Centrul de cercetări științifice al C.N.E.F.S. organizează o întîlnire cu maeștrii emeriți ai sportului *Ileana Drîmbă* și *Aurel Drăgan*. Cei doi cunoscuți performeri vor fi prezentați de conf. univ. dr. *Nicu Alexe*.

Obiectiv principal pentru J.O. de la München

RAPIDUL PROMITE TREI MEDALII OLIMPICE

Exceptînd pe cei doi adevărați „uriași" ai sportului românesc — Dinamo sau Steaua — se poate spune cu deplin temei că Rapidul conduce plutonul celorlalte mari cluburi din țară. Îndreptățesc această afirmație, onorantă pentru clubul giulițean, atît structura lui de organizare, cît și volumul și rezultatele activității sale. De altfel, ca o recunoaștere a aportului incontestabil pe care Rapidul îl aduce la progresul și afirmarea internațională a sportului din țara noastră, pe baza realizărilor concrete obținute, A FOST DECLARAT CÎȘTIGĂTOR AL ÎNTRECERII INIȚIATE ÎNTRE CLUBURILE DE CATEGORIA I, PRIMIND STEAGUL DE FRUNTAȘ ȘI DIPLOMA DE ONOARE A C.N.E.F.S.

300 SPORTIVI ÎN LOTURILE NAȚIONALE

Conferința activului de bază al clubului, care a avut loc cu puțin timp în urmă, a prilejuit un edificator bilanț al activității desfășurate în perioada 1968—1970. Cum este lesne de înțeles nu putem reproduce în aceste rînduri tot ceea ce darea de seamă, prezentată de președintele clubului, **Petre Capră**, și discuțiile care au urmat au relevat în materie de realizări obținute în spațiul de timp amintit. Am reținut doar cîteva cifre și fapte care ni s-au părut mai semnificative pentru ilustrarea poziției fruntașe a clubului în mișcarea noastră sportivă.

Ce poate fi, de pildă, mai convingător din acest punct de vedere decît de a apela la numele atleților **Valeria Bufanu, Cornelia Ponescu, Doina Bădescu, Virginia Boncl** și atleților **Puiu Tudor** și **Ion Rățoi**, ale boxerilor **Gabriel Pometcu** și **Ion Mageri**, ale luptătorului **Victor Dolipsch** și halterofilului **Vasile Bădescu**, ale poloiștilor **Cornel Rusu** și **Florian Slăvei**, ale voleibaliștilor **Aurel Drăgan** și **Ion Cristian**, ale voleibalistelor **Eugenia Rebac** și **Mariana Baga**, ale baschetbaliștelor **Anca Racoviță** și **Eva Ferencz**, ale jucătoarelor de popice **Elena Cernat** și **Vasilica Pintea**, precum și ale fotbaliștilor **Răducanu, Lupescu, Dumitru** și **Neagu**, care reprezintă doar o mică parte a celor 300 de sportivi rapidiști selecționați în diferitele loturi naționale și a căror participare în confruntările internaționale s-a soldat adesea cu rezultate prestigioase. Dar poate la fel de concludentă este și realitatea că aproape toate secțiile clubului giulițean (care sînt 14 la număr) au echipe sau sportivi clasați în primele trei locuri ale diviziilor și campionatelor naționale în care sînt reprezentate.

ATLETISMUL OFERĂ CELE MAI ÎNDREPTĂȚITE SPERANȚE

Este, desigur, știut că la Jocurile Olimpice din Mexic, din 1968, clubul Rapid nu a fost reprezentat în delegația țării noastre, decît de un singur sportiv. Trăgînd învățămintele necesare din această situație, considerată pe bună dreptate ca necorespunzătoare în raport cu condițiile și posibilitățile existente, consiliul clubului, în conformitate cu indicațiile plenarei C.N.E.F.S. din 1969, a luat măsuri de îndreptare, care au început a-și arăta roadele. Pentru **următoarea Olimpiadă, din 1972, au fost nominalizați 37 de sportivi** (18 la sporturi individuale, 8 la jocuri și 9 la fotbal), **dintre care în anul trecut, 30 au confirmat prin rezultatele obținute.** Bineînțeles, lista nominalizaților rămîne deschisă, dar este limpede că **speranțele cele mai mari de reprezentare la viitoarea Olimpiadă continuă a fi legate îndeosebi de numele fruntașilor secției de atletism.** Ceea ce și explică — oferindu-i totodată greutate — **ANGAJAMENTUL CLUBULUI, enunțat în timpul conferinței, DE A ADUCE DE LA MUNCHEN, PRIN SPORTIVII SĂI, TREI MEDALII OLIMPICE.**

ÎNTINERIREA — UN PROCES INEVITABIL

După cum se apreciază, însă, contribuția Rapidului la alcătuirea delegației României pentru Jocurile Olimpice din 1976 va fi și mai substanțială decît aceea care se conturează în vederea Olimpiadei din anul viitor. Ca argumente se invocă **munca de mai mare perspectivă dusă în ultima vreme la acest club, procesul masiv de întinerire care a cuprins toate secțiile sale.** Experiența uneori amară din anii trecuți a fost și în acest caz determinantă, exemplul cel mai concludent oferindu-l secția de handbal. Plecarea la I.E.F.S. a unor jucătoare de bază, ca și retragerea din activitate a altora, au slăbit — dintr-o dată — considerabil echipa feminină, care nu s-a mai putut redresa — lipsindu-i rezerva de cadre valoroase — pentru a evita retrogradarea în divizia secundă. În această împrejurare, **promovarea elementelor tinere a devenit inevitabilă, iar junioarele crescute de profesorul Marcel Crețu au confirmat încrederea acordată, echipa fiind la ora actuală în situația de a reveni în prima divizie, cu rezerve suficiente pentru o perioadă de cel puțin 8—10 ani.**

O întinerire pronunțată, dar efectuată cu discernămîntul necesar, se constată și în cazul echipelor de volei, baschet și rugby. Iar eficiența ei o poate exprima — de pildă — cel mai bine faptul **că lotul național de juniori la rugby a cuprins anul trecut nu mai puțin de 11 jucători de la Rapid.**

SPRIJINUL PREȚIOS AL ACTIVULUI OBȘTESC

S-a spus și se spune — cu deplin temei — despre Rapid că este unul dintre cele mai îndrăgite cluburi sportive de la noi. În sprijinul acestei afirmații — asupra căreia tovarășul Alexandru Filioreanu, adjunct al șefului Departamentului căilor ferate din Ministerul Transporturilor, s-a referit pe larg la conferința clubului, în cuvinte deosebit de calde și de emoționante — pot fi aduse numeroase argumente.

Printre ele și acela că mulți oameni, cu funcții de răspundere în diferite sectoare de activitate își rup o bună parte din timpul lor liber pentru a desfășura o activitate nu întotdeauna producătoare de satisfacții în cadrul birourilor de secții pe ramuri de sport ale clubului. Prin modul pasionat și competent în care își duc munca aceste birouri de secții, întregul activ obștesc, Rapidul oferă un viu exemplu tuturor celorlalte cluburi din țară.

Pe de altă parte este de menționat sprijinul pe care îl dau clubului giulițean nu numai o serie de cluburi și asociații (Constructorul, Olimpia, Flacăra roșie), școli sportive (1, 2, 3 și Energia), licee (Aurel Vlaicu, nr. 6 și 25) și școli generale din București pe linia selecției de tinere talente, ci și ajutorul efectiv pe care Consiliul Național pentru Educație Fizică și Sport, Ministerul Transporturilor, unitățile sale în subordine, precum și multe alte instituții și întreprinderi din Capitală îl acordă în rezolvarea numeroaselor probleme ridicate de activitatea acestui mare club.

REZULTATELE AR PUTEA FI CU 25 LA SUTĂ MAI BUNE

Bineînțeles, nu totul este încă la înălțime în activitatea clubului Rapid. În timpul lucrărilor conferinței au fost scoase la iveală, analizate, o serie de dificultăți și deficiențe, s-au făcut propuneri și sugestii prețioase pentru îmbunătățirea muncii în unele secții.

Președintele secției de natație, ing. **Petre Mănescu**, arăta, de pildă, că **la înot n-a existat o bază științifică de selecție, iar antrenorii s-au schimbat prea des.** Antrenorul rugbyștilor juniori, **CONSTANTIN VASILE**, sublinia tristul fapt că **echipa sa nu a putut susține nici un joc oficial pe terenul Giulești și tot el a făcut sugestia ca clubul Rapid să patroneze campionatul de rugby al școlilor profesionale feroviare. Realizarea unei instalații de nocturnă pentru terenurile din curtea clubului și a unui serviciu de fizioterapie** au format obiectul altor propuneri — în același timp cerințe îndreptățite — exprimate de antrenorul de baschet **Grigore Avachian** și, respectiv, de dr Oancea.

Apreciind realizările mai importante ale clubului Rapid, tovarășii **Marin Birjega**, vicepreședinte al C.N.E.F.S., și **Tudor Vasile**, președinte al Consiliului municipal pentru educație fizică și sport, au făcut — în cuvîntul lor la conferință — prețioase observații și recomandări pentru activitatea noului consiliu al clubului și birourilor de secții. S-a subliniat îndeosebi necesitatea de **a se lua ca termen de comparație performantele cele mai bune pe plan internațional, de a fi sprijinite prioritar anumite ramuri de sport, de a îmbunătăți continuu munca de instruire și baza materială, de a se colabora mai strîns cu federațiile și cu comisiile municipale.**

Luînd act cu satisfacție de promisiunea că Ministerul Transporturilor va acorda clubului Rapid un sprijin și mai mare în viitor, participanții la conferință s-au declarat de acord cu concluzia exprimată în finalul lucrărilor, potrivit căreia **printr-o muncă mai susținută din partea tuturor sportivilor, antrenorilor și activiștilor clubului, rezultatele ar putea fi cu cel puțin 25 la sută mai bune.**

Constantin FIRĂNESCU

PREȚUL GLORIEI

(Urmare din pag. 1)

lupte și jocuri în zăpadă, haltere în sală (cu greutăți mari, procedee tehnice, exerciții cu manechine, corectări etc., schi, patinaj, cros). În general, durate mari de lucru, volum, într-un regim de intensități medii, progresive.

Și cînd orice alți sportivi, obosiți, s-ar retrage să caute odihna patului și a unei călduri plăcute, luptătorii își verifică categoriile, își ajustează greutățile în saună, cu masaje, cu regim alimentar strict, drămuit, sărac în lipide și lichide.

Luptătorii vin la Poiana ca să se poată concentra. Liniștea și ozonul sînt principalele considerente. Schiul, gheața, zăpada, argumente convingătoare și de atracție.

Luptătorii urcă la munte pentru ca din înălțimea piscurilor să scruteze orizontul lor de luptă, să-și privească adversarii și obiectivele în mod lucid, organizat și metodic. Luptătorii se înfruntă pe saltele, dar își dau mîna și se ajută în afara lor. Pentru ei invidia este un sentiment necunoscut. Victoria unuia este a tuturor... și o gustă din plin. Înfrîngerea unuia amărăște pe toată lumea... și o pune și mai ambițios pe treabă.

Se face filozofie puțină. Discuțiile nu sînt sofisticate. Teoriile nu se încrucișează ca ascuțișul săbiilor. Nu este timp pentru asta. În schimb se lucrează mult, dăruit, cu convingere și disciplină.

Și în lupte — ca și în alte multe discipline — campioni nu se nasc ci se fac. Acest adevăr l-au pătruns și sportivii, și antrenorii.

Știind ce vrei și cum să faci... restul vine de la sine, dar cu prețul unor considerabile eforturi și sacrificii. E prețul gloriei!

— FOTBAL —

ARBITRII ÎN FAȚA RETURULUI

● Consfătuirea de ieri dimineață ● Cine n-are curaj, să renunțe la arbitraj ● Accent sporit pe pregătirea fizică ● Pe cînd alianța arbitru-antrenor ?

N-au mai rămas decît patru duminici pînă la reluarea campionatului diviziei A. Și mai puțină vreme — doar trei săptămîni — ne mai desparte de inaugurarea activității competiționale de primăvară, care ne va chema la pasionantele dispute din cadrul „16-imilor" „Cupei României". Și pe măsură ce se apropie ora fotbalului, pregătirile se întețesc — pe toate planurile.

Ieri dimineață, în sala din parcul „23 August", loc tradițional de întîlnire pentru „cavalerii fluierului", în momentele importante ale activității lor, a avut loc consfătuirea arbitrilor divizionari A, în cadrul căreia au fost analizate diferite aspecte ale activității de arbitraj, în turul campionatului, cu intenția de a se găsi în noul sezon drumul cel mai bun spre arbitraje pe deplin satisfăcătoare.

În general, așa cum avea să sublinieze tov. **Ion Balaș**, vicepreședinte al F.R.F., **„cu excepția cîtorva accidente, a unor arbitraje nereușite sau, oricum, discutabile"**, activitatea de arbitraj s-a desfășurat la un nivel mai bun decît în perioada corespunzătoare a anului trecut. În informarea Colegiului central al arbitrilor, prezentată de **Vladimir Grosu**, au fost date cîteva cifre destul de elocvente în această privință. Se amintește, astfel, că, în ziarul „Sportul", **92,7% dintre arbitraje au primit note de la 6 în sus** (exemplul a fost dat prin convertirea stelelor în note). Aproape același procentaj a fost realizat de către arbitri și în fața cronicarilor de la revista „Fotbal" : **91,7% din jocuri cu note de la 6 în sus.** Dar, în afara cifrelor, intervine și un alt element care vorbește despre creșterea calității arbitrajelor, despre rolul pe care l-au avut acestea în asigurarea unor condiții normale de desfășurare a jocurilor. În presă s-a subliniat faptul că victoriile în deplasare n-au mai constituit o „rara avis", ci, dimpotrivă, în multe etape, gazdele au trebuit să cedeze cele două puncte, considerate altădată sacrosancte. Acest pas înainte pe calea echității, a desființării privilegiilor terenului propriu, a putut fi realizat **și datorită unor arbitraje corecte, autoritare, care au pus între gazde și oaspeți semnul egalității, din punct de vedere al regulamentului, permițînd astfel ca numai cel mai bun să cîștige.**

Desigur, n-am uitat nici arbitrajele necorespunzătoare, care și-au făcut apariția în special la ultimele etape ale turului. Poate că numărul arbitrajelor slabe nu este atît de mare, dar ele au stîrnit, la timpul lor, vii discuții, lăsînd să se vadă multe carențe în activitatea de arbitraj. Este vorba de deficiențe legate de :

1. **pregătirea fizică a arbitrilor, de plasamentul lor ;**

2. **de colaborarea în sinul brigăzilor ;**

3. **de sancționări inegale, neconforme cu stările de fapt, cu litera regulamentului ;**

4. **de autoritatea arbitrului ;**

5. **de frica de răspundere.**

Indiscutabil, dintre aceste deficiențe, **cea mai gravă este aceea care privește fuga de răspundere a arbitrului. De aici provine, practic, influențarea rezultatului,** prin neacordarea unei lovituri de la 11 metri, prin transformarea unei lovituri libere directe, în careu (deci a unui penalty), într-o lovitură liberă indirectă, prin tolerarea jocului dur — toate în favoarea echipei gazde. Nu vrem să mai punem sare pe rană, dar ce alt exemplu mai concludent ar putea fi dat la acest capitol decît cel întîmplat în meciul Rapid—F.C. Argeș, unde conducătorul jocului, Zaharia Drăghici, a „scos" (expresia este cea mai potrivită), o infracțiune săvîrșită la 12—13 metri de poartă, deci în careu, transferind-o pe linia de 16 metri și putînd dicta astfel o inofensivă lovitură liberă de la această distanță, în locul sancțiunii regulamentare — penalty-ul — care ar fi însemnat — 90% — gol.

Returul va pune probleme și mai grele arbitrilor, din acest punct de vedere. Etapă de etapă, meciurile vor căpăta un caracter tot mai ascuțit, legat de apropierea deznodămîntului în lupta pentru titlul de campioană sau pentru evitarea retrogradării. **Răspunderea arbitrului crește enorm. Și el nu-i va putea face față decît pregătindu-se temeinic, din toate punctele de vedere, dar mai ales dovedind autoritate și curaj.** Pe bună dreptate, tov. **Ion Balaș** a spus : **„cine n-are curaj, să renunțe la această activitate".** Dar, firește, cel mai cuminte lucru ar fi fost să n-o fi început niciodată.

În cadrul consfătuirii a fost prezentat și un referat despre pregătirea fizică a arbitrului, element de bază în obținerea celui mai bun randament. Poate că tema, abordată cu competență de **Elias Baruch**, ar fi fost mai bine servită printr-un referat mult mai scurt, la obiect, în locul unei expuneri teoretice greu de urmărit.

Am ascultat cu interes cuvîntul lui **Emerich Vogl**, care a vorbit despre relația joc-arbitru, arătînd că, de multe ori, între arbitri și antrenori se creează un adevărat antagonism, **în loc ca ei să-și unească forțele în lupta pentru respectarea regulamentului.** Asupra acestui capitol, ne propunem să revenim.

Deși nu s-a deosebit de alte consfătuiri ale arbitrilor, cînd, la fel, s-a vorbit despre lipsurile din această activitate, reuniunea de ieri a cavalerilor fluierului ni s-a părut mai bine orientată, cu mai multă substanță. Primele meciuri din retur urmează să ne confirme această impresie

Jack BERARIU

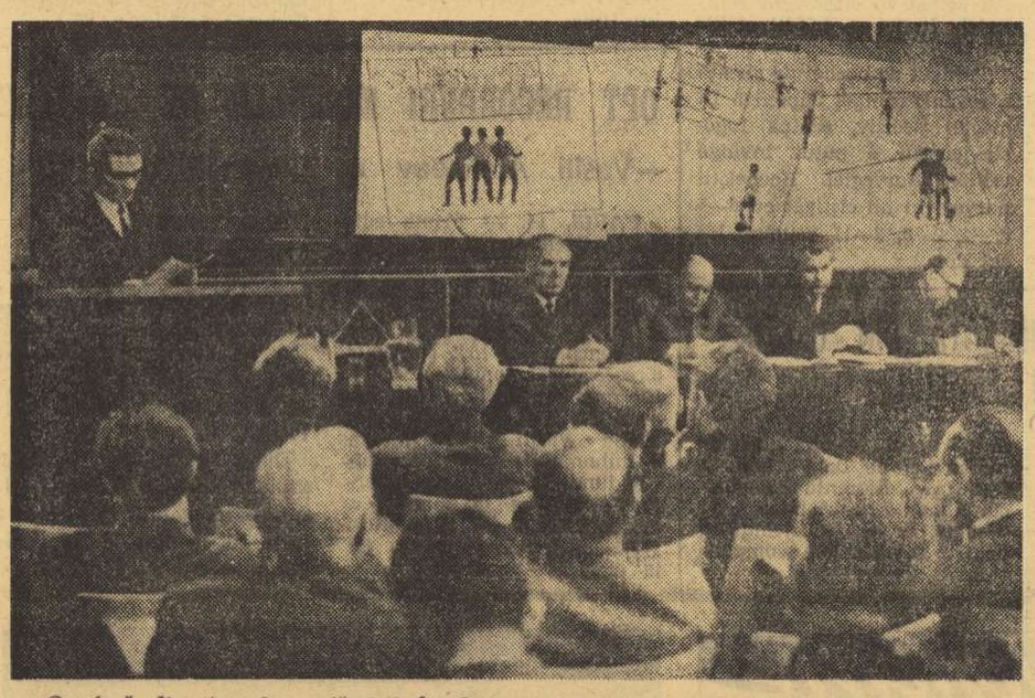

O... față, din timpul consfătuirii. Își dezvoltă referatul antrenorul emerit Emerich Vogl

RAPID A TERMINAT LA EGALITATE (0—0) CU VASCO DA GAMA

(Urmare din pag. 1)

revanșa pentru acel 1—4 de la București.

Dar iată echipele care au evoluat în meciul de sîmbătă:

VASCO DA GAMA : VALDIR (min. 25 ELCIO) — SANTANA, RENE, FIDELIS, VILLI, EBERVAL, LUIS CARLOS, BUGLE, DE SILVA, GILSON, NUNES.

RAPID : RĂDUCANU — ȘTEFAN, LUPESCU, NIȚĂ, GREAVU, DINU, POP, NĂSTURESCU, DUMITRU, PETREANU (min. 46 NEAGU), CODREANU (min. 60 MARIN STELIAN).

Luni dimineața echipa Rapid va pleca la Curitiba.

★

Trecînd de la fotbal la celelalte activități și momente trăite aici, pe pămînt brazilian, voi consacra cîteva rînduri unei seri emoționante care ne-a conectat tuturor gîndurile la cei de acasă. După meciul cu Vasco da Gama, direcția hotelului „Plaza" a oferit o masă în cinstea echipei bucureștene, pe terasa de la etajul al 18-lea al acestei maiestoase clădiri. Capul de listă al meniului l-a constituit vestitul „Churrasco a maneira do Rio Grande do Sul", (zeci de bucăți din toate felurile de carne, prăjite pe niște frigărui speciale, ca niște săbii), spre plăcuta surpriză a întregii delegații. A doua surpriză, de proporții mai mari, ne-au furnizat-o cîteva cîntece dragi, de la noi, pe care le-am ascultat cu nespusă emoție. Iată-ne aici, în decorul Copacabanei și al Oceanului Atlantic, ascultînd glasul Mariei Tănase cîntînd „Hăulita de la Gorj" și „Aseară ți-am luat cercei". Imaginați-vă această reprezentație unică în strălucitorul Rio „Cidade maravilhosa" (orașul minunat), oferită de glasul nemuritor al aceleia care a fost cîntăreața plaiurilor românești...

Jack BERARIU

PRONOSPORT

AȘA ARATA O VARIANTĂ CU 13 REZULTATE EXACTE LA CONCURSUL PRONOSPORT NR. 7, ETAPA DIN 14 FEBRUARIE 1971

1.	Fiorentina — Catania	x
2.	Foggia — Napoli	2
3.	Internazionale — Bologna	1
4.	Juventus — Verona	1
5.	Lanerossi — Roma	x
6.	Lazio — Torino	1
7.	Sampdoria — Milan	x
8.	Varese — Cagliari	1
9.	Casertana — Como	x
10.	Catanzaro — Arezzo	1
11.	Massese — Taranto	x
12.	Monza — Palermo	2
13.	Modena — Atalanta	2

Fond de premii : 325 805 lei.

Plata premiilor pentru acest concurs se va face astfel :

În Capitală : începînd de vineri 19 februarie pînă la 31 martie 1971.

În țară, începînd de marți 23 februarie pînă la 31 martie 1971.

MECIURI AMICALE

(Urmare din pag. 1)

că), D. Nicolae, Sîrbu, Rădulescu, Jamaischi, Culda (Mihalache), Bujor (Sava), Pană, Kraus (Duțan), Ciornoavă.

F. C. ARGEȘ : Niculescu (Ariciu) — Pigulea, Olteanu, Vlad, Crăciunescu, Prepurgel (Roșu), Ștefan (M. Popescu), Radu, Iancu (Frățilă), Dobrin, Jercan.

— p. sl. —

PROGRESUL BUCUREȘTI — UNIVERSITATEA CRAIOVA 1—1 (1—1)

Stadionul din str. dr. Staicovici a găzduit ieri dimineață o avanpremieră a viitoarei confruntări oficiale din returul campionatului diviziei A, între Progresul și Universitatea Craiova. Joc plăcut, cu multe faze palpitante la ambele porți, încheiat cu un just rezultat de egalitate. În general, partida a atins scopul propus de cei doi antrenori, acela de a verifica potențialul actual al elevilor lor. Pe parcursul celor 90 de minute, s-au operat mai multe schimbări în ambele formații, fapt care a contribuit la menținerea unui echilibru de forțe. În prima parte, bucureștenii au avut mai mult timp inițiativa și după ce D. Georgescu a ratat o ocazie favorabilă (min. 14), colegul său, **Năstase,** în min. 31, a fructificat impecabil o pasă a lui Matei, deschizînd scorul. N-au trecut decît 8 minute și studenții au restabilit egalitatea pe tabela de marcaj : Țarălungă, la capătul unei acțiuni, a centrat precis la **Martinovici** și acesta, cu capul, a introdus balonul în poartă.

În repriza secundă, craiovenii au dominat în primele 20 de minute, însă Oblemenco și Niță au ratat din poziții foarte favorabile.

A condus bine M. Teodorescu.

PROGRESUL : Gherghel — V. Popescu (Ad. Constantinescu, min. 65), Măndoiu, Grama, Dumbravă, Tănăsescu, Raksi (Filipescu, min. 65), I. Sandu, D. Georgescu, Năstase, Matei (M. Sandu, min. 65).

UNIVERSITATEA : Oprea (Pilcă, min. 46) — Niculescu, Mincă (Smarandache, min. 46), Bîtlan (Strîmbeanu, min. 66), Lepădatu (Velea, min. 46), Strîmbeanu (Donose, min. 46), Ivan, Martinovici, Neagu (Niță, min. 46), Oblemenco, Țarălungă.

V. POMPILIU

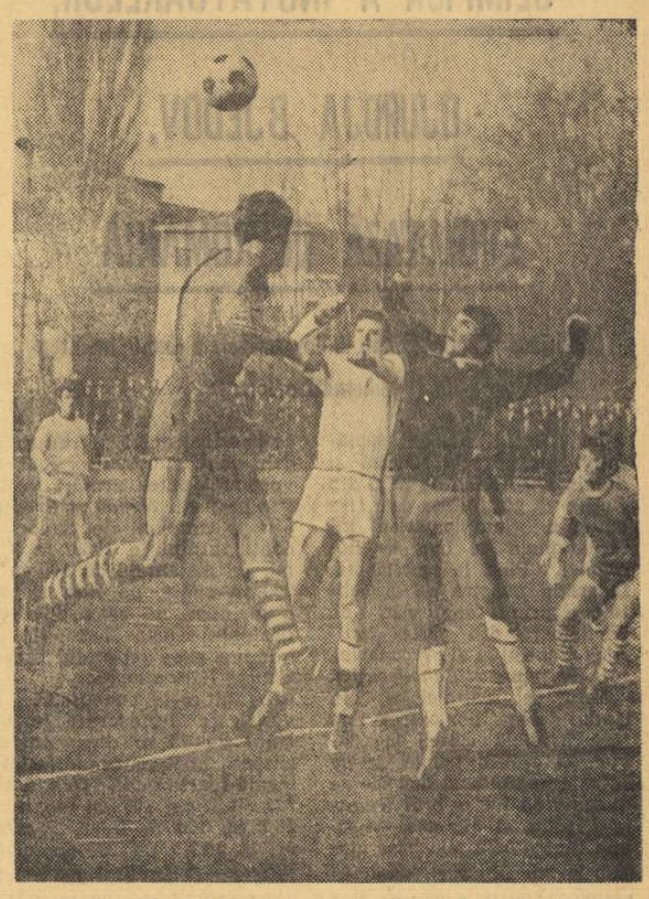

Portarul Oprea (Universitatea Craiova) a reușit să respingă balonul din fața lui Năstase (Progresul). (Față din meciul Progresul București — Universitatea Craiova)

Foto : S. BAKCI

PETROLUL-PLOIEȘTI — METALUL BUCUREȘTI 2—0 (0—0)

PLOIEȘTI, 14 **(prin telefon).** La prima apariție în fața publicului ploieștean, Petrolul a avut ca partener pe Metalul București. Petroliștii s-au comportat bine, mai ales în partea a doua, cînd au marcat două goluri, prin **Dincuță** (min. 52) și **Ciupitu** (min. 59). Bucureștenii au dat o replică destul de dîrză elevilor antrenorului Cernăianu.

PETROLUL : **M. Ionescu (Stelian) — Gruber (Constantin), Bădin, Mocanu (Unchiașu), N. Ionescu (Mocanu), Iuhaz (Dincuță), Moraru (Cringașu), Cotigă (Petruț), Dridea, Ciupitu, Petruț (Ciucu).**

F. ALBU, coresp.

C.F.R. TIMIȘOARA — JIUL PETROȘANI 2—0 (1—0)

TIMIȘOARA, 14 **(prin telefon).** Pe stadionul C.F.R., în prezența a 3500 de spectatori, feroviarii timișoreni au întîlnit într-o partidă amicală pe Jiul Petroșani. Jocul a fost alert, atractiv. Timișorenii au construit multe faze frumoase, concretizînd, în fiecare repriză, cîte o ocazie. În min. 10, **Seceleanu** a deschis scorul. În repriza a doua, după ce Dodu a ratat prilejul de a egala, **Bojin** a mărit avantajul echipei sale la 2—0.

C.F.R. : **Gaboraș (Corec, min. 80) — Pîrvu, Mehedinți, Bodrojan, Bocșa, Seceleanu, Chimiuc (Hergan,** min. 85), **Floareș (Periatu,** min. 46), **Regep (Nestorovici,** min. 75), **Bojin, Periatu (Panici,** min. 46).

JIUL : **Florea (Stan,** min. 46), — **Georgescu (Caramalis,** min. 46), **Georgevici, Stoker, Donca, Popa, Sandu (Dodu,** min. 46), **Peronescu (Cotormani,** min. 46), **Constantin, Libardi, Naidin.**

P. ARCAN
coresp. principal

A. S. ARMATA TG. MUREȘ — CRIȘUL ORADEA 1—0 (0—0)

TG. MUREȘ, 14 **(prin telefon).** Joc viu disputat, în ciuda terenului desfundat. În partea a doua, mureșenii au jucat mai bine și au marcat unicul gol al meciului prin **Fazekaș** (min. 63).

A. S. ARMATA : **Soliom (Bai,** min. 52) — **Szollosi, Dondoș, (Matei,** min. 46), **Ispir, Czako, Naghi I (Naghi II,** min. 75), **Hajnal, Caniaro (Trăznea,** min. 70), **Mureșan, Fazekaș, Lucaci.**

CRIȘUL : **Bologan — Sărac, Lucaci, Bulc, Cocoș, Neșu (Sătmăreanu II,** min. 55), **Dărăban (Bedia,** min. 60), **Suciu, N. Alexandru, Arnoțki (Cefan,** min. 60), **Cociș (Birta,** min. 50).

A. SABO, coresp.

DINAMO BUCUREȘTI (TINERET-REZERVE) — DUNĂREA GIURGIU 1—1 (0—0)

Gazon neprimitor ieri dimineață, pe terenul II de la Dinamo. Totuși, în ciuda acestui obstacol de loc neglijabil, am asistat la un fotbal plăcut.

Bucureștenii au dominat mai mult, în special printr-un plus de tehnică, printr-o superioară conducere a balonului. Dintre ei s-au remarcat Nuțu, prezent pe tot terenul. În echipa Dinamo a reapărut jucătorul Boc care, ispășindu-și pedeapsa, și-a reluat activitatea fotbalistică. Echipa lui P. Mîndru a constituit mai mult decît un simplu partener, contraatacînd periculos. O impresie bună au lăsat Cristache și Cojocaru.

Golurile au „venit" unul după altul : în min. 58 Nuțu destramă apărarea adversă, servește o minge ideală, la „întîlnire", **Gungiu** nemaiavînd altceva de făcut decît s-o introducă în poartă, pe lîngă Purcaru. În minutul imediat următor, portarul dinamovist Eftimescu greșește și **Mustață** speculează, aducînd egalarea pentru Dunărea.

DINAMO (TINERET) : **Andrei (Eftimescu) — P. Nicolae, Dobrău, Drăgan (Nan), Răutu, P. Enache (Boc), Lăbuș, Nuțu, Petre Victor, Gungiu, Troi.**

DUNĂREA : **Voinea (Purcaru) — Iacob, Cojocaru, Bălosu, Rădoi, Ivan, Grădinaru, Manciu (Țigănilă), Mustață, Cristache, Lungu.**

G. RAEȚCHI

STEAUA (TINERET-REZERVE) — S.N. OLTENIȚA 4—1 (3—0)

„Cadeții" formației Steaua s-au antrenat, ieri, pe terenul Ghencea, în compania formației din divizia secundă Ș.N. Oltenița. Terenul impracticabil a îngreuiat desfășurarea jocului, supunînd pe jucători la un efort maxim. Tinerii fotbaliști ai Stelei s-au adaptat mai repede condițiilor de joc, au dominat mai mult, creîndu-și numeroase faze de poartă. Patru din ele au fost concretizate prin **Vlad** (2), **Mulțescu** și **Grigore.** Pentru oaspeți a înscris **Nuțu,** din lovitură de la 11 m.

Florin SANDU

C.S.M. SIBIU — INDEPENDENȚA SIBIU 5—0 (3—0)

SIBIU, 14 **(prin telefon).** O partidă utilă de verificare, în pofida terenului moale. Autorii golurilor : **Rădui, Constantin, Voicu, Naghi** (autogol) și **Virșie** (autogol).

I. ION, coresp

ELECTROPUTERE CRAIOVA — GLORIA SLATINA 1—0 (0—0)

CRAIOVA, 14 **(prin telefon).** Jocul a fost de bun nivel tehnic și viu disputat. Jucătorii de la Gloria au dat o replică dîrză craiovenilor. Unicul gol a fost realizat de **L. Popescu,** în min. 52.

Și formația de tineret-rezerve a Universității Craiova a jucat azi în compania Steagului roșu Plenița, de care a dispus cu scorul de 3—0 (0—0). **Au marcat : Ustachiev 2** (unul din 11 m) și **Busu.**

T. COSTIN, coresp.

C.S.M. REȘIȚA — MINERUL ANINA 3—0 (1—0)

REȘIȚA, 14 **(prin telefon).** C.S.M. Reșița, cu mulți tineri în formație, a dispus cu 3—0 de Minerul Anina, la capătul unui meci frumos. Golurile au fost marcate de **Ritz** (min. 33), **Varga** (min. 56) și **Nestorovici II** (min. 73).

I. PLĂVIȚIU, coresp.

CHIMIA SUCEAVA — SPORT CLUB BACĂU (TINERET-REZERVE) 0—0

SUCEAVA, 14 **(prin telefon).** În continuarea pregătirilor, divizionara C. Chimia Suceava a susținut un nou joc de verificare cu echipa de tineret-rezerve Sport Club Bacău. Jocul a fost frumos, cu multe faze de gol, ratate însă de jucătorii ambelor echipe. În min. 79, **Danileț** (Chimia) a ratat un penalty.

C. ALEXA
coresp. principal

ȘTIINȚA BACĂU — MINERUL COMĂNEȘTI 8—0 (5—0)

BACĂU, 14 **(prin telefon).** Studenții au fost net superiori. Golurile au fost înscrise de **Grosaru** (min. 7 și 55), **Hetrea** (min. 15, 24 și 34) și **Diceanu** (min. 40, 60 și 63).

Ilie IANCU
coresp. principal

GLORIA BISTRIȚA — C.F.R. CLUJ 1—1 (0—1)

BISTRIȚA, 14 **(prin telefon).** Formația locală Gloria a terminat la egalitate cu C.F.R. Cluj. În prima repriză, clujenii au deschis scorul prin **Matei** (min. 38). După pauză, Gloria a egalat prin **Ghergheli** (min. 53, din lovitură de la 11 m).

Ion TOMA, coresp.

POLITEHNICA GALAȚI — PROGRESUL BRĂILA 3—1 (1—1)

GALAȚI, 14 **(prin telefon).** În ajunul plecării în stațiunea Slănic Moldova, Politehnica Galați a susținut un meci amical cu Progresul Brăila. Golurile au fost realizate de **Toma** (min. 35), **Lehăduș** (min. 82), **Popanică** (min. 84), respectiv **Ologu** (min. 19).

V. ȘTEFĂNESCU, coresp.

SPORT CLUB BACĂU ȘI-A ÎNCHEIAT TURNEUL ÎN LIBAN

În ultima partidă : 3—1 (3—0) cu Safa Beirut

BEIRUT, *14 (prin telefon).* În ultimul meci din cadrul turneului pe care l-a întreprins în Liban, Sport Club Bacău a jucat în compania echipei clubului Safa, care a organizat acest turneu. Băcăuanii au cîștigat partida cu scorul de 3—1 (3—0). În prima repriză, în special în primele 30 de minute, elevii antrenorului Rădulescu au desfășurat un joc de calitate și au marcat trei goluri. Autori : Băluță (min. 15), Dembrovschi (min. 25) și Sorin Avram (min. 30). După pauză, în urma schimbărilor efectuate în formație, băcăuanii n-au mai evoluat la același nivel și gazdele au reușit să reducă din scor.

A fost folosită următoarea formație : Ghiță (Fugaciu, din min. 46) — Mioc, Sinăuceanu, Velicu, Comănescu, Nedelcu, Hrițcu, Sorin Avram (Pană, min. 46), Dembrovschi (D. Ene, min. 46), Băluță (Volmer, min. 46), Florea.

Azi după-amiază, Sport Club Bacău se îmapoiază cu avionul în țară.

PROGRESUL BUCUREȘTI PLEACĂ AZI ÎN LIBAN

Astăzi, echipa de fotbal **Progresul București** va pleca în Liban, unde va întreprinde un turneu. Fotboliștii bucureșteni vor susține trei partide amicale, cu formații din această țară. Fac deplasarea, printre alții, jucătorii Manta, V. Popescu, Măndoiu, Grama, Dumbravă, I. Sandu, Raksi, Matei, D. Georgescu, însoțiți de antrenorii P. Moldoveanu și L. Colceriu.

— ATLETISM —

(Urmare din pag. 1)

ciu, Dan Hidioșanu, Ștefan Szatmari și Ervin Sebestien la garduri (va trebui să fie aleși, conform regulamentului internațional, doar trei), *Valentin Jurcă și Carol Corbu* la lungime, trioul *Corbu-Vasile Dumitrescu-Șerban Ciochină* la triplu. În afara acestora, alți cîțiva sînt în apropierea normelor și nu este de loc exclus ca în zilele următoare și ei să obțină cifrele dorite *(Ligor și Pistalu* la prăjină, vreunul dintre sprinterii sosiți pe linie cu 6,7 s, *Șerban Ioan* la înălțime, poate *Adrian Gagea* la greutate etc, ca și absenții recentelor campionate *Viorica Viscopoleanu, Elena Vintilă, Cornelia Popescu, Csaba Dosa).*

Între probele zilei a doua, după părerea noastră, clou-ul l-a constituit alergarea pe 60 m garduri în care Perța, cîștigătorul, a corectat cu 0,1 s recordul național, iar alți 4 l-au egalat pe cei vechi. Avînd în vedere și faptul că alergarea s-a făcut pe zgură, dorind a-i sublinia valoarea nu ne mai rămîne decît a reaminti că anul trecut la „europenele" de la Viena, pe o pistă din rekortan, cîștigătorul a obținut tot 7,8 s iar al cincilea clasat fusese creditat cu 7,9 s !

O plăcută impresie au lăsat și aruncătorii de greutate, chiar dacă cifrele lor n-au încă ceea ce se cheamă o exprimare internațională. *Adrian Gagea* a pulverizat, pur și simplu, recordul țării avînd patru aruncări peste 17 metri (2 depășite) : 17,40 m, 17,29 m 17,28 m și 17.09 m iar tînărul *Marin Iordan* l-a imitat întru totul în privința recordului juniorilor. El a obținut 16,11 m, a avut alte trei aruncări peste vechiul record (15,49 m) și două doar cu un centimetru mai puțin decît acesta.

Un nou record a stabilit — în serii — *Valeria Bufanu* pe 60 mg cu 8,3 s și, fapt important, după puțin timp, în finală, ea l-a și egalat. Cu siguranță că pe o pistă de tartan sau ceva similar și într-o companie valoroasă campioana noastră va mai putea smulge măcar o zecime, acestei performanțe (la Viena s-a cîștigat cu 8,2 s).

Amînînd pentru mîine alte comentarii pe marginea acestor reușite campionate, vom aminti acum bilanțul recordurilor : *6 noi la seniori, 5 la juniori, 13 recorduri egalate la seniori și 3 la juniori.* Totalul lor — 27 — ar îndritui denumirea acestei ediții a campionatelor țării drept : EDIȚIA RECORDURILOR !

În ziua a doua a competiției cele mai bune rezultate au fost înregistrate de următorii concurenți : SENIORI : *60 m garduri :* N. Perța (Steaua) 7,8 s — nou record, V. Suciu (Steaua) 7,9, D. Hidioșanu (Dinamo) 7,9, Șt. Szatmari (Polit. Brașov) 7,9, Er. Sebestien (Steaua) 7,9, I. Vasilescu (Lic. 4 Timiș.) 8,1 — rec. juniori egalat, C. Corbu (Steaua) 8,1; *lungime :* Val. Jurcă (Rapid) 7,69 m, C. Corbu (Steaua) 7,60 m, V. Sărucan (C.S.M. Cluj) 7,54 m, M. Zaharia (Rapid) 7,49 m, D. Bădini (Steaua) 7,37 m, M. Georgescu (C.A.U.) 7,30 m; *greutate :* Ad. Gagea (Dinamo) 17,40 — nou record M. Iordan (S.S.A) 16,11 — nou record juniori, V. Pop (Metalul) 15,00 m, G. Luchian (Farul C-ța) 14,61 m, Gh. Dumbravă (Progresul) 14,61 m, Cr. Mitrea (C.A.U.) 14,05 m ; SENIOARE : *60 mg :* Valeria Bufan (Rapid) 8,3 — record egalat (recordul fusese realizat tot de ea în seriile cursei), Elena Mîrza (S.S.A) 8,4. Valeria Biduleac (Constructorul) 8,6, Marcela Miloșoiu (C.A.U.) 8,7, Anamaria Vitalios C.A.U.) 8,7, Anca Hoinărescu (Lic. N. Bălcescu Cluj) 8,9 — rec. junioare egalat ; *înălțime :* Marghiolița Matei (Dunărea Galați) 1,70 m, Virginia Bonci (Rapid) 1,70 m, Doina Munteanu (C.A.U.) 1,70 m, Ildiko Bokor (C.A.U.) 1,60 m.

Clasamentul general pe cluburi : 1. Steaua 4 locuri I + 4 locuri II + 0 locuri III, 2. Rapid 3+2+0, 3. C.A.U. Buc. 2+1+1, 4. Dinamo Buc. 1+2+1, 5—6. Dunărea Galați și Tractorul Brașov 1+0+0, 7—8. S.S.A. Buc. și C.A. Roman 0+1+1, 9. Șc. sportivă Arad 0+1+0, 10. Metalul Buc. 0+0+3. Petrolul Ploiești, C.S.S. Buc., Șc. Sp. Ploiești Constructorul Buc. și C.S.M. Cluj au avut cîte un atlet clasat pe locul 3, clasîndu-se astfel pe locurile 11—15.

Au fost reprezentate 41 de cluburi și asociații sportive (10 bucureștene) din 16 județe și municipiul București.

— RUGBY —

(Urmare din pag. 1)

acest moment însă Grivița echilibrează jocul, iese la atac, creînd destul de multe faze periculoase. La un astfel de atac, *Leșan* scapă și culcă balonul : 3—3 (min. 18), scor cu care ia sfîrșit repriza. La reluare cei care sînt mai insistenți sînt rugbyștii de la Grivița. Ei profită de suita de greșeli a apărătorilor de la Steaua, reușind să înscrie o nouă încercare prin *Balcan* (min. 35). Pînă spre finalul meciului, pe teren domnește echilibrul, ambele formații căutînd (dar fără a reuși) să găsească fisuri în mecanismul apărării adverse. Egalarea se produce în ultimul minut de joc, cînd *Durbac* transformă o lovitură de pedeapsă.

În cea de a doua partidă din cadrul „Cupei de iarnă" s-au întîlnit RAPID și VULCAN. Rapidiștii au pornit cu un handicap de 15 puncte, din cauză că activează într-o categorie superioară, pe care nu au reușit să-l recupereze. Pe teren rugbyștii de la Vulcan au fost, însă, în permanență la nivelul adversarilor, avînd chiar posibilitatea să înscrie din lovituri de pedeapsă. De altfel, scorul alb cu care s-a încheiat meciul reflectă cît se poate de corect situația de pe teren. De aceea credem că handicapul ar fi trebuit să fie stabilit în funcție de valoarea echipelor și nu doar prin simpla diferență de categorie.

În „Cupa Tinereții", pe terenul Steaua, s-au întîlnit CONSTRUCTORUL și Ș.N. OLTENIȚA. La capătul unei partide în care bucureștenii au dominat în permanență, pe tabela de marcaj a fost consemnată victoria gazdelor cu 14—11 (8—5) prin punctele înscrise de *Haralambie* (încerc.), *Bolangiu* (transf.), *Gheorghiu* (2 încerc.), *Nedelcu* (încerc.), *Ionescu* (încerc, 2 drop), *Ghiță* (transf.).

Pe terenul Aeronautica, *Lotul de juniori* s-a impus în fața divizionarei B, *Aeronautica,* după un joc frumos cu **11—3** (8—0). Au înscris : *Enache* (încerc.), *Mogoș* (încerc.), *Cornelliu* (transf.), *Gali* (drop) pentru învingători și *Marin* (l.p.) pentru învinși.

PENTRU PRIMA DATĂ O CAMPIOANĂ OLIMPICĂ A ÎNOTĂTOARELOR, DJURDJA BJEDOV, EVOLUEAZĂ ÎN ROMÂNIA

Mirjana Segrt și frații Miloș în formă bună înaintea „internaționalelor"

La sfîrșitul acestei săptămîni, mai precis sîmbătă și duminică, piscina de 25 m din Reșița va găzdui cea de a 11-a ediție a Campionatelor internaționale de înot ale României. Pînă la această oră, federația noastră de specialitate a primit confirmări de participare din partea forurilor respective ale *Iugoslaviei, R.D. Germane și Cehoslovaciei.*

Lotul cel mai valoros din rîndul delegațiilor oaspete este fără îndoială cel al Iugoslaviei. El are în fruntea sa pe actuala campioană olimpică pe distanța de 100 m bras, *Djurdja Bjedov*, și *Mirjana Segrt*, una dintre cele mai bune înotătoare ale Europei, care în sezonul trecut a cucerit trei medalii de argint la „europenele" de la Barcelona și nu mai puțin de 7 titluri de campioană balcanică. Alături de cele două cunoscute sportive vom mai putea urmări la Reșița pe frații *Nenad* și *Predrag Miloș*, campioni de juniori ai continentului în 1969, la Viena, pe distanțele de 100 m și 200 m spate, pe *Ana Boban*, o sprinteră de valoare, căreia bazinele scurte îi convin de minune, și pe reputatul brasist *Slavko Kurbanovici*.

La ultimele concursuri de verificare desfășurate în bazinul de 25 m din Zagreb, oaspeții noștri au manifestat o formă foarte bună: *Nenad Miloș* 61,5 pe 100 m spate și 56,7 pe 100 m liber, *Predrag Miloș* 2:13,5 pe 200 m spate. *Mirjana Segrt* 61,5 pe 100 m liber și 67,8 pe 100 m delfin, *Djurdja Bjedov* 2:52,5 pe 200 m bras și *Ana Boban* 2:17,5 pe 200 m liber.

sportul în lume

SAPPORO

Față în față, două dintre protagonistele turneului preolimpic de hochei pe gheață, echipele Japoniei și Iugoslaviei.

S-AU ÎNCHEIAT ÎNTRECERILE „SĂPTĂMÎNII PREOLIMPICE"

SAPPORO, 14 (Agerpres). — S-au încheiat întrecerile competiției internaționale „Săptămîna preolimpică" de la Sapporo, o adevărată repetiție generală în vederea viitoarei olimpiade albe care va fi găzduită în 1972, în această stațiune de sporturi de iarnă.

Proba de slalom special masculin a revenit francezului Henry Brechu. El a realizat în cele două manșe timpul total de 1:46,51. Japonezul Kashiwagi a terminat pe locul doi, în 1:49,31 urmat de Mauduit (Franța) — 1:49,36. Proba de 30 km fond a revenit favoritului Gerhard Grimmer (R.D. Germană) cronometrat în 1 h 39:37,85. Grimmer a întrecut, în ordine, pe sovieticul Vedenin — 1 h 42:09,21 și finlandezul Taipale — 1 h 42:23,39.

Urmărite cu mare interes, ultimele două manșe ale competiției de bob pentru 4 persoane au scos în evidență forma bună a echipajului R.F. a Germaniei (Zimmerer, Utzchneider, Frey, Bader) care a obținut timpul total de 4:54,59. Au urmat în clasament echipajele Italiei — 4:55,31 și Elveției — 4:57,44.

Turneul de hochei pe gheață a revenit echipei Japoniei. În meciul decisiv, echipa Iugoslaviei nu a putut învinge echipa Norvegiei. Hocheiștii norvegieni au cîștigat cu 6—5 (2—4, 2—0, 2—1), ocupînd locul doi.

Competiția de biatlon a fost cîștigată de echipa Norvegiei — 2 h 03:08,91, care a învins echipele Japoniei — 2 h 03:33,95 și U.R.S.S. — 2 h 04:56,94.

Concursul masculin de patinaj viteză a fost cîștigat de suedezul Hasse Borje cu 162,180 p, înaintea japonezului Hida.

Cupa Vanderbilt

NĂSTASE ÎNVINS...

NEW YORK, 14. — Finala turneului internațional de tenis pe teren acoperit, pentru „Cupa Vanderbilt", se va disputa între iugoslavul Zeliko Franulovici și americanul Clark Graebner. Acesta din urmă l-a întrecut pe Ilie Năstase, reeditînd victoriile obținute asupra tenismanului român în turneele de la Wimbledon, din anii 1969 și 1970. De data aceasta, însă, scorul a fost foarte strîns, americanul reușind să smulgă victoria doar prin două „tie-break"-uri: 7—6, 7—6. Aceasta a fost prima înfrîngere suferită de Ilie Năstase în actualul circuit de turnee „indoor", după 11 victorii consecutive.

Comentatorii agențiilor internaționale de presă apreciază că Năstase a jucat bine și în partida cu Graebner, dar s-a resimțit în urma eforturilor depuse în precedentele sale apariții și — totodată — s-a rezervat probabil pentru apropiatul său start din campionatele internaționale ale S.U.A., care încep la Salisbury.

În cealaltă semifinală a turneului de la New York, Franulovici l-a eliminat pe brazilianul Thomas Koch, după trei seturi: 6—2, 5—7, 6—3.

★

Cuplul român Năstase-Tiriac a părăsit terenul învins în semifinala de dublu cu spaniolii Manuel Orantes-Juan Gisbert: 5—7, 6—0, 6—4.

TINERII TENISMANI ROMÂNI ÎNVINGĂTORI:

România — Cehoslovacia 3—2

HUNEDOARA, *14 (prin telefon de la trimisul nostru).* Așa cum declara antrenorul Ion Racoviță în ziarul nostru de sîmbătă, „amicalul" cu Cehoslovacia a constituit realmente un test foarte serios pentru formația nr. 1 de tineret a României. Duminică după-amiază a fost rîndul lui Traian Marcu să-l aibă ca adversar pe Jan Pisecky. A fost meciul-vedetă al întîlnirii și — după felul cum s-a desfășurat — chiar dacă Marcu a trebuit să se recunoască învins — sîntem îndreptățiți să afirmăm că diferența dintre cei doi tenismani nu constă în valoarea cumva superioară a lui Pisecky. Jucătorul cehoslovac are, incomparabil, mai multă experiență competițională internațională (aceasta s-a văzut în setul al doilea cînd, de la 0—3 a reușit să egaleze și, apoi, să cîștige cu 6—4), în special în ceea ce privește meciurile de sală. Această experiență a fost hotărîtoare — după părerea noastră — în suita de meciuri pe care le-a disputat la Hunedoara. Rezultat final: Pisecky Marcu 6—7, 6—4, 6—2. Hărădău — la început prudent, deoarece de comportarea lui depindea soarta întîlnirii — și-a impus jocul ofensiv prin excelență cu frecvente veniri la fileu, din care a punctat decisiv, reușind să-și domine adversarul de-a lungul întregului meci. Rezultat final: Hărădău — Vrba 6—3, 6—4.

Partida de dublu a confirmat părerea unanimă că Marcu — Hărădău formează, în momentul de față, un cuplu de certă valoare. Jucînd perfect „sincronizat" împotriva redutabililor Pisecky — Vrba, ei au terminat învingători cu 6—7, 6—1, 7—5. Astfel, echipa I cîștigă cu 3—2 întîlnirea cu reprezentativa Cehoslovaciei.

Simbera — mai tehnic decît coechipierul său din formația secundă a oaspeților, în special la capitolul serviciu — a încercat să aducă punctul de onoare pentru echipa sa. El a reușit, chiar, în meciul cu Sotiriu să cîștige primul set. Dar tenismanul nostru și le-a adjudecat pe următoarele două. Rezultat final: Sotiriu-Simbera 3—6, 6—1, 6—0. Neacșu, în formă excelentă, nu a trebuit să se întrebuințeze prea mult pentru a-și adjudeca victoria în meciul cu Bedan: 6—3, 6—4. Așadar, echipa a doua de tineret a țării noastre a terminat învingătoare cu 5—0. Luni tenismanii români și cehoslovaci participă la un turneu fulger, individual. În formația României vor mai juca Almăjan și Kerekes.

Ion GAVRILESCU

PENICILINA IAȘI ELIMINATĂ DIN C.C.E. LA VOLEI FEMININ

La Moscova s-a disputat, ieri, partida retur din cadrul Cupei campionilor europeni la volei feminin între echipele **Dinamo Moscova** și **Penicilina Iași**. Victoria a revenit, ca și în primul meci, voleibalistelor moscovite, de data aceasta însă la o diferență categorică. Dinamo a cîștigat cu **3—0 (4, 7, 6)**, calificîndu-se pentru semifinalele competiției.

OPT RECORDURI MONDIALE DE HALTERE

— Vasili Alekseev a ajuns la 630 kg —

PARIS, 14. — Prima ediție a Memorialului de haltere „Jean Dame", care a avut loc în capitala Franței, s-a încheiat cu un bilanț strălucit. În cele două zile de concurs au fost corectate 8 recorduri mondiale. Laurii cei mai strălucitori i-a cucerit din nou halterofilul sovietic **Vasili Alekseev**, care a îmbunătățit toate recordurile lumii la categoria supergrea: **630 kg la total** (v.r. 625 kg), **222,5 kg la împins, 177,5 kg la smuls și 230 kg la aruncat!**

Alte recorduri mondiale au fost stabilite de **Vasili Kolotov** (U.R.S.S.) la totalul categoriei semi-grea: 540 kg (180, 160, 200), **Jan Talts** (U.R.S.S.) — 203 kg la împins la categ. grea și **Ghenadi Ivancenko** (U.R.S.S.) — 153,5 kg la smuls, la categ. mijlocie.

După cum am anunțat, sîmbătă **Mladen Kucev** (Bulgaria) a stabilit un record mondial la împins la categoria ușoară cu 146,5 kg.

Egalitate în al doilea meci

ROMÂNIA—BULGARIA 4-4 LA HOCHEI

SOFIA, 14 **(prin telefon, de la corespondentul nostru).** Pe patinoarul artificial descoperit din localitate s-a desfășurat duminică seară cea de a doua partidă dintre selecționatele de hochei ale României și Bulgariei, care se pregătesc în vederea participării la grupa C a campionatului mondial, programată de la 26 februarie în mai multe orașe olandeze.

Meciurile de sîmbătă și duminică au avut, așadar, rolul unui test, foarte important pentru ambele formații. În ceea ce privește echipa română, el poate fi socotit încurajator. După ce au cîștigat greu primul joc, hocheiștii oaspeți au trebuit să se mulțumească cu un draw în cel de-al doilea, care nu poate fi scuzat nici măcar cu argumentul arbitrajului foarte slab prestat de cuplul bulgar **Iliev-Noncev.**

Evoluția scorului din acest joc a reflectat în mare măsură perioadele de dominare ale celor două formații. Echipa României a evoluat, mai ales în prima repriză, sub nivelul partidei de sîmbătă și cu mult mai slab față de posibilitățile ei recunoscute. Principalele carențe: imprecizia paselor și lipsa de eficacitate.

Gazdele au deschis scorul în min. 15 prin **Dimov.** A fost o fază confuză, pucul — după părerea noastră — lovind bara, dar conducătorii jocului au acordat punct valabil.

Repriza a doua a aparținut clar formației române, care a înscris de trei ori consecutiv: Fodorea (min. 27), Tureanu (min. 32, cînd echipa se afla în inferioritate numerică) și **Bașa** (min. 38).

În primul minut al celei de-a treia reprize, o foarte frumoasă combinație a selecționatei române este fructificată de **Pană: 4—1.** Din păcate, oaspeții nu profită de deruta adversarilor. Aceștia se regăsesc și **I. Bicivarov,** iar apoi **M. Bicivarov** reduc din handicap. În ultimul minut de joc, echipa bulgară a egalat dintr-un șut de penalitate transformt de **Kalev.**

Toma HRISTOV

fotbal meridiane

Italia: BONINSEGNA A TRECUT ÎN FRUNTEA GOLGETERILOR

Etapa a 18-a din campionatul Italiei n-a furnizat rezultate deosebite. Doar victoria categorică obținută de Napoli în deplasare, la Foggia (3—0) intră în domeniul neprevăzutului. În schimb, ziua de ieri a îmbogățit capitolul statisticilor privind unele echipe și jucători. Varese a realizat prima victorie în actualul campionat, Boninsegna a trecut în fruntea golgeterilor, iar brazilianul Altafini, care joacă la Napoli a marcat cel de-al 179-lea gol în campionatul Italiei. Astfel, Altafini ocupă acum locul al 7-lea în clasamentul celor mai redutabili golgeteri italieni din toate timpurile, după Piola (290), Meazza (224), Nordhal (218), Amadei și Hamrin (cîte 190) și Gabetto (188).

Iată rezultatele și autorii golurilor: **Fiorentina — Catania 1—1** (Brizzi — autogol pentru Catania, respectiv Chiarugi); **Foggia — Napoli 0—3** (Sormani, Bianchi, Altafini); **Internazionale — Bologna (1—0)** (gol dubios marcat de Boninsegna); **Juventus — Verona 2—1** (Betega pentru Juventus, D'Amato pentru Verona, apoi Cappello din nou pentru gazde); **Lanerossi Vicenza — Roma 0—0**; **Lazio — Torino 1—0** (Chinaglia); **Sampdoria — Milan 1—1** (Fotia pentru gazde, respectiv Combin); **Varese — Cagliari 4—1** (Traspedini 2, Braida pentru Varese, Domenghini pentru Cagliari, apoi din nou Braida pentru gazde).

În clasament:

1.	**Milan**	18	11	7	0	39-13 29
2.	**Napoli**	18	10	6	2	18- 3 26
3.	**Inter**	18	11	4	3	26-18 26
4.	**Juventus**	18	9	3	6	22-16 21
5.	**Bologna**	18	6	8	4	20-14 20

În clasamentul golgeterilor conduce Boninsegna cu 15 goluri, urmat de Prati — 14 g, Savoldi — 12 g, Domenghini — 8 g etc.

Cesare TRENTINI

R.F. a Germaniei: FRUNTAȘELE ÎNVINSE

Etapa a 21-a a campionatului vest-german a consemnat cîteva mari surprize. Primele trei echipe fruntașe au suferit înfrîngeri, printre care — pe teren propriu — și lidera Borussia Mönchengladbach! Astfel, poziția lor în clasament a rămas neschimbată. Eșecul înregistrat de Mönchengladbach este considerat drept cea mai mare surpriză a campionatului, deoarece învingătoarea, Arminia Bielefeld, nou promovată în prima ligă ocupa modestul loc 16. Iată rezultatele: V.f.B. Stuttgart — F. C. Köln 1—2, Borussia Mönchenglandbach — Arminia Bielefeld 0—2, Hertha — F. C. Schalke 04 2—1, Rotweiss Essen — Bayeren München 3—1, Borussia Dortmund — Rotweiss Oberhausen 2—0, Eintracht Frankfurt — F. C. Kaiserslautern 3—2, M.S.V. Duisburg — Werder Bremen 3—1, Hamburger S. V. — Hannover 96 1—0, Eintracht Braunschweig — Kickers Offenbach 3—0.

Primele clasate:

1.	Bor. Mönch	21	11	8	2	48-20 30
2.	Bayern München	20	11	7	2	39-18 29
3.	Schalke 04	21	11	4	6	28-18 26
4.	Eintr. Braunsch.	21	11	3	7	33-20 25
5.	Hertha	20	9	6	5	30-23 24

Anglia: CUM A FOST ELIMINATĂ LEEDS UNITED DIN CUPĂ

În optimile de finală ale Cupei Angliei s-a înregistrat una din cele mai mari surprize în istoria acestei competiții. Fruntașa campionatului primei divizii, Leeds United, a fost învinsă de formația Colchester United, care activează în liga a IV-a (!), cu 3—2 (2—0). Gazdele au condus la un moment dat cu 3—0 prin punctele marcate de **Crawford** (min. 17 și 23), apoi **Simons** (min. 53) a majorat scorul. În ultimele minute Leeds a dominat copios dar n-a putut să înscrie decît două goluri prin **Hunter** și **Giles.** În celelalte partide s-au înregistrat rezultate normale: **Hull City — F. C. Brentford 2—1, Everton — Derby County 1—0** (gol înscris de Dave Johnson), **F. C. Liverpool — Southampton 1—0** (a marcat Lawler), **Tottenham — Nortingham 2—1.** Meciul dintre Manchester City și Arsenal a fost amînat.

★

În Scoția, tot în optimile de finală ale Cupei, fruntașele primei ligi au terminat la egalitate și meciurile vor fi rejucate: **Aberdeen — Dundee United 1—1** și **Celtic Glasgow — Dunfermline 1—1.**

ȘTIRI, REZULTATE

Într-un meci-tur contînd pentru preliminariile turneului de juniori „UEFA", la Lisabona s-au întîlnit selecționatele Portugaliei și Franței. Au cîștigat cu scorul de 3—2 (1—1) juniorii portughezi.

● Campionatul Americii de Nord la fotbal va începe la 14 aprilie și se va încheia la mijlocul lunii septembrie. La competiție vor participa 6 echipe din S.U.A. și două din Canada: Atlanta, Dallas, New York, Rochester, Saint Louis, Washington, Montreal și Toronto.

● Echipa Levski Sofia, care se află în turneu în R. F. a Germaniei, a jucat la Wiesbaden cu selecționata orașului, pe care a învins-o cu 4—1 (2—0).

Pregătindu-se pentru preliminariile turneului U.E.F.A., echipa de juniori a Italiei a susținut la Perugia un meci amical cu formația amatoare a Austriei. Scor: 0—0. În imagine o acțiune a italienilor la poarta apărată de Fleischmann.

Telefoto: A.P. — Agerpres

ECHIPE EUROPENE PE ALTE CONTINENTE

Portuguesa (Sao Paulo) — **Vojvodina Novi Sad 4—2; Belgrano (Cordoba-Argentina) — Inter Bratislava 4—2; Selecționata Wadi Medani (Sudan) — R.D. Germană (tineret) 0—0.**

„Olandezul zburător" Ard Schenk salută triumfător pe cei 36.000 de spectatori prezenți în tribunele inelului de gheață de la Göteborg, după victoria sa din ultima probă a C.M. — 10.000 m — pe care a încheiat-o cu un nou record mondial. Vechiul său rival, norvegianul Dag Fornaes, a terminat la distanță, nereușind să ocupe un loc pe podium.

REVANȘĂ TOTALĂ A LUI ARD SCHENK!

GÖTEBORG, 14. — Cîștigînd trei din cele patru probe ale campionatului mondial de patinaj viteză, desfășurat pe inelul de gheață de la Göteborg, olandezul Ard Schenk a cucerit titlul suprem, reeditînd victoria sa de la trecuta ediție. În proba de 5 000 m, Schenk a fost cronometrat în 7:18,8, fiind urmat în clasament de compatriotul său Kees Verkerk — 7:20,6 și suedezul Claesson — 7:22,4. În a doua și ultima zi a întrecerilor, Ard Schenk a finișat primul la 1500 m — 2:04,8, iar la 10 000 m a încheiat victorios cu un nou record mondial — 15:01,6.

În clasamentul poliatlonului, Ard Schenk este primul cu 171,130 p (record mondial), urmat de Goran Claesson — 173,368 p și Kees Verkerk — 174,958 p.

ÎNTRECERI PENTRU „CUPA MONDIALĂ" LA SCHI

QUEBEC, 14 (Agerpres). Schioara americană Marilyn Cochran a cîștigat proba de slalom special, din cadrul „Cupei Mondiale", care a avut loc la Mont St. Anne (Quebec). Ea a realizat în cele două manșe timpul total de 82,20. Pe locul doi s-a clasat Barbara Cochran (S.U.A.) — 83,45 urmată de Wiltrud Drexel (Austria) — 83,97. În clasamentul „Cupei Mondiale" conduce Anne Marie Proell (Austria) cu 142, urmată de Michele Jacot (Franța) — 133.

Slalomul uriaș masculin s-a încheiat cu victoria elvețianului Bernard Russi, care în cele două manșe a realizat 4:43,18. La masculin în „Cupa Mondială" pe primul loc se află italianul Gustavo Thoeni cu 110. J.N. Augert (Franța) ocupă locul doi cu 107 urmat de H. Duvillard (Franța) — 103.

MALAGA: V. CIOCÂLTEA SE MENȚINE PRINTRE FRUNTAȘI

Cîștigînd partida cu Cardoso (Brazilia), în runda a 11-a a turneului de la Malaga, șahistul român Victor Ciocâltea a acumulat 8 puncte și ocupă locul doi în clasament, în urma spaniolului Arturo Pomar, care a remizat cu Benkö și totalizează 9 p. Pe locurile 3—4 se află marii maeștri americani Bisguier și Benkö cu cîte 7 p fiecare.

TELEX TELEX TELEX

În finala turneului internațional de tenis (profesionist) de la Philadelphia se vor întîlni australienii John Newcombe și Rod Laver. În semifinale, Laver l-a învins pe Ashe cu 6—3, 7—6, 3—6, 6—1, iar Newcombe a dispus de Drysdale cu 3—6, 2—6, 6—1, 6—4, 7—6.

La Budapesta s-a disputat semifinala „Cupei campionilor europeni" la tenis de masă masculin între echipa locală Spartakus și formația iugoslavă Vjesnik Zagreb. Victoria a revenit cu scorul de 5—2 sportivilor maghiari, care s-au calificat pentru finala competiției.

La Marianske Lazne au luat sfîrșit campionatele europene de săniuțe rezervate juniorilor. La masculin, titlul a revenit italianului Paolo Hilgartner, iar la feminin lui Margit Schumann (R. D. Germană).

■

Atleta vest-germană Christa Merten a realizat cea mai bună performanță mondială de sală în proba de 1500 m — 4:17,9, precedentul record aparținea englezoaicei Margaret Beacham — 4:20,5.

■

Campionatul unional de hochei pe gheață a programat două noi întîlniri. Dinamo Moscova a pierdut pe teren propriu cu scorul de 3—7 în fața S. K. A. Leningrad, iar Spartak Moscova a surclasat cu 12—9 (12—3) pe Traktor Celiabinsk.

■

În concursul de natație de la Hamilton, înotătorul vest-german Werner Lampe a cîștigat proba de 400 m liber cu timpul de 4:16,1. Proba de 100 m liber a revenit lui Garhard Schiller (R.F.G.) în 56,4.

■

În „Cursa ciclistă de 6 zile", care se desfășoară pe velodromul acoperit din Milano conduce cuplul belgian MERCKX — STEVENS cu un total de 449 p. Urmează perechile MOTTA (Italia) — POST (Olanda), PFENNINGER — SPAHN (Elveția).

Redacția și administrația: str. Vasile Conta nr. 16; telefoane: centrală 11.10.05, secția corespondenți 11.51.09, interurban 72 și 286; telex: sportrom buc. 180. Tiparul „I. P. Informația", București 40368

PROLETARI DIN TOATE ȚĂRILE, UNIȚI-VĂ!

sportul

ZIAR AL CONSILIULUI NAȚIONAL PENTRU EDUCAȚIE FIZICĂ ȘI SPORT

ANUL XXVI — Nr. 1174 (6608) 4 PAGINI 30 BANI Marți 16 februarie 1971

CONFERINȚA CONSILIULUI JUDEȚEAN PENTRU EDUCAȚIE FIZICĂ ȘI SPORT GALAȚI

Ieri, în sala Teatrului de Stat din Galați s-au desfășurat lucrările conferinței județene pentru analiza activității și desemnarea organelor conducătoare. La conferința Consiliului județean pentru educație fizică și sport Galați au luat parte membrii consiliului, ai comisiilor pe ramuri de sport, reprezentanții locali ai organelor cu atribuții în domeniul sportului, președinți de cluburi și asociații sportive, profesori de educație fizică, antrenori, medici, sportivi fruntași.

Printre numeroșii invitați s-au aflat, de asemenea, secretari ai unor organizații de partid, primari din comunele județului, directori de școli.

Lucrările conferinței s-au bucurat de prezența tovarășului **Constantin Dăscălescu**, membru al C.C. al P.C.R., prim-secretar al Comitetului județean de partid, președintele Consiliului popular județean Galați.

La lucrările conferinței a participat, de asemenea, tov. **Anghel Alexe**, președintele Consiliului Național pentru Educație Fizică și Sport.

După darea de seamă, prezentată de tov. **T. Oprică**, președintele C.J.E.F.S. Galați, au luat cuvîntul numeroși participanți, care s-au referit atît la activitatea desfășurată în ultimii trei ani, cît și la proiectul de hotărîri privind obiectivele de viitor.

În continuare, tov. **Anghel Alexe** a rostit o amplă cuvîntare, felicitîndu-i pe sportivii și activiștii gălățeni pentru succesele realizate și schițînd, totodată, direcțiile viitoarei activități.

În încheierea dezbaterilor, la primul punct al ordinei de zi, a luat cuvîntul tov. **Constantin Dăscălescu**, membru al C.C. al P.C.R., prim-secretar al Comitetului județean de partid, președintele Consiliului popular județean, care a făcut o profundă analiză activității desfășurate de organele sportive locale în colaborare cu celelalte organe și organizații cu atribuții în domeniul sportului. Totodată, domnia sa a reliefat marile resurse de care dispune sportul gălățean, pentru ca în curînd să se poată situa la nivelul ridicat atins de alte domenii ale vieții economice și social-culturale din județul Galați.

S-a trecut la desemnarea Consiliului județean pentru educație fizică și sport și a biroului acestui consiliu, din care fac parte următorii: **T. Oprică** (președinte), **D. Stanciu** (vicepreședinte), **Gh. Conciu** (vicepreședinte), **Gh. Manolescu, P. Caradint, M. Stancu, D. Sîrbu, I. Mușat, L. Dan, C. Catană, A. Radu, M. Slătineanu** și **I. Iliescu**.

Participanții la conferință au aprobat apoi chemarea la întrecere adresată de C.J.E.F.S. Galați tuturor consiliilor județene și cluburilor sportive din țară, pentru îndeplinirea unor importante obiective privind baza materială a activității sportive de masă. La sfîrșitul lucrărilor, participanții la conferința Consiliului județean au adoptat cu entuziasm textul unei telegrame adresate Comitetului Central al P.C.R., tovarășului **Nicolae Ceaușescu** personal, prin care este exprimată recunoștința profundă pentru grija cu care este înconjurată de către partid mișcarea sportivă din toate județele țării.

PE AGENDA ACTUALITĂȚII FOTBALISTICE

AU FOST STABILITE PLANUL DE PREGĂTIRE ȘI COMPONENȚA LOTULUI A

Ieri, a avut loc ședința Colegiului central al antrenorilor, în cadrul căreia prof. **Angelo Niculescu**, antrenorul principal al națională, a prezentat planul de pregătire în vederea meciului cu Cehoslovacia.

S-a subliniat că principiul de bază al pregătirii echipelor reprezentative rămîne în continuare armonizarea procesului de instruire intensivă la cluburi cu acțiunile de verificare și omogenizare a loturilor, organizate în mod centralizat. Programul este următorul: 5—7 aprilie: **joc de verificare cu o echipă străină** (în deplasare); 12—21 aprilie: **etapă de pregătire pentru jocul cu Iugoslavia**; 10—16 mai: **etapă de pregătire specială pentru jocul cu Cehoslovacia.**

Iată lotul lărgit care va participa la pregătiri: **RADUCANU, ADAMACHE — portari, SĂTMĂREANU, LUPESCU, DINU, MOCANU, VIGU, IANUL, BĂDIN, STOICESCU, VLAD, DESELNICU — fundași; DUMITRU, RADU NUNWEILLER, ANCA, mijlocași; NEAGU, DOBRIN, DEMBROVSCHI, LUCESCU, FLORIAN DUMITRESCU, DOMIDE ȘI TATARU — înaintași.**

După cum se vede, s-a renunțat la serviciile lui Hălmăgeanu, considerîndu-se că acesta nu mai prezintă siguranța sa de altădată.

Colegiul central al antrenorilor a aprobat programul de pregătire pentru echipa națională.

În ultimul meci al turneului sud-american

DINAMO BUCUREȘTI ÎNVINSĂ DE SAO PAULO

RIO DE JANEIRO 15 (Agerpres). Echipa de fotbal Dinamo București și-a încheiat turneul în America de Sud, întîlnind valoroasa formație braziliană F.C. Sao Paulo. Au cîștigat gazdele cu scorul de 2—1 (1—0). Meciul a fost echilibrat și scorul s-a menținut egal (1—1), pînă în ultimul minut de joc, cînd cunoscutul internațional *Gerson* a înscris golul victoriei. Tot el deschisese scorul în minutul 18. Punctul formației române a fost marcat de *Dumitrache* în minutul 67.

Din cele opt meciuri susținute cu echipe din Peru și Brazilia, Dinamo București a cîștigat patru, a pierdut trei și unul l-a terminat la egalitate.

PENTRU PRIMA OARĂ ÎN ACEASTĂ IARNĂ, TOATE PROBELE SCHIULUI PREZENTE ÎN COMPETIȚII

● Ultimele verificări ale biatloniștilor ● Primele concursuri ale săritorilor ● „Fulgul de zăpadă" la start

Cîțiva centimetri de zăpadă, așteptați de peste o lună de zile de schiori, au permis reluarea pe o scară mai largă a competițiilor. Ca urmare, pentru prima oară în acest sezon, la startul întrecerilor de la sfîrșitul săptămînii trecute, au fost prezenți toți schiorii, inclusiv săritorii, nevoiți pînă acum să... aștepte. De remarcat că în paralel cu concursurile pentru schiorii fruntași, s-au organizat simbătă și duminică și primele competiții populare. Succesul lor, marcat de numărul mare al participanților și al celor care au intrat în posesia **„Fulgului de zăpadă"**, sperăm să constituie un îndemn pentru ca aceste întreceri să nu lipsească în nici una din săptămînile viitoare.

FONTANA ȘI VEȘTEA ÎNVINGĂTORI ÎN „CUPA DINAMO" [biatlon]

La Predeal, biatloniștii s-au întrecut la sfîrșitul săptămînii trecute în cadrul „Cupei Dinamo", competiție pentru seniori și tineret. Programul a cuprins doar cursele individuale, în care au terminat învingători **Victor Fontana** și **Nicolae Veștea**, ultimul datorită cursei foarte bune pe care a făcut-o la fond. Iată de altfel rezultatele:

SENIORI (20 km): 1. V. Fontana (A.S.A.) 1 h 19:13 (1 min. penalizare), 2. G. Vilmoș (Dinamo) 1 h 19:42 (2'), 3. I. Țeposu (Dinamo) 1 h 19:48 (2').

TINERET (15 km): 1. N. Veștea (A.S.A.) 1 h 03:00 (8'), 2. V. Dihoi (A.S.A.) 1 h 03:01 (1'), 3. V. Papuc (Dinamo) 1 h 06:05 (10').

De remarcat că I. Soiu a arătat o netă revenire de formă, realizînd cel mai bun timp la cursa de fond. Totalizînd însă 13 minute penalizare la tragere, el nu figurează în primele locuri în clasament.

Duminică, biatloniștii din lotul național au luat parte la o cursă de ștafetă, cu scop de verificare. Întrecerea a fost echilibrată și — ceea ce este îmbucurător — s-a tras foarte bine, din cei 9 schiori doar doi (Soiu 3, Mîrza 1), avînd de efectuat ture de penalizare. A cîștigat ștafeta formată din **Fontana—Țeposu—Voicu**, urmată la mici distanțe de echipele **Mîrza—Papuc—Carabela** și **Dihoi—Vilmoș—Soiu.**

Săptămîna aceasta biatloniștii vor continua să se antreneze la Predeal, insistînd în special asupra tragerilor, în vederea concursului internațional din R. F. a Germaniei la care vor lua parte săptămîna viitoare.

FINALA CAMPIONATULUI UNIVERSITAR DE ȘAH

Astăzi, la Sinaia, începe cea de a 14-a ediție a finalei campionatului național universitar de șah. Iau parte 40 de jucători și 18 jucătoare care își vor disputa întîietatea pe parcursul a 10 runde, sistem elvețian.

DOUĂ PREMIERE ÎN CADRUL „INTERNAȚIONALELOR" DE ÎNOT

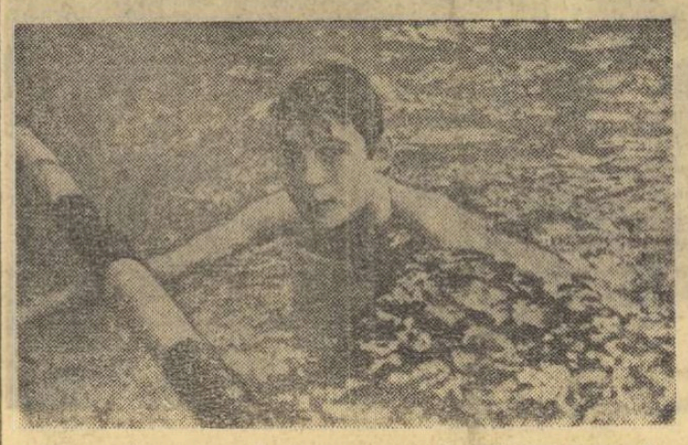

Mircea Hohoiu, unul din protagoniștii „internaționalelor" de la Reșița

Foto N. DRAGOS

● Întrecerile vor avea loc pentru prima oară în bazin de 25 m ● Cîștigătorii curselor de 400 m liber (m și f) vor primi trofeele „REȘIȚA 200"

Campionatele internaționale ale României, aflate la cea de a 11-a ediție, reprezintă prima confruntare de amploare a înotătorilor noștri în acest sezon. Totodată, întrecerile de simbătă și duminică oferă și două premiere pentru natația românească.

Însușindu-și experiența țărilor mai avansate în acest sport, Federația de specialitate organizează întrecerile din acest an — spre deosebire de edițiile precedente — într-un bazin de 25 m, alegînd piscina reșițeană unanim recunoscută pentru calitățile ei. La baza acestei preferințe a stat ideea tehnicienilor de a oferi sportivilor posibilități de obținere a unor performanțe mai bune, care să-i încurajeze în pregătirea pentru cel de al doilea ciclu, cînd sînt programate competițiile cele mai importante: „Cupa Europei", „Campionatele europene de juniori" și Balcaniada.

„Internaționalele" din acest an vor pune pe cei mai buni performeri ai țării în fața unor înotători de valoare din R. D. Germană, Iugoslavia și Cehoslovacia. Cu acest prilej, antrenorii lotului vor putea avea un prim criteriu de selecție a echipei naționale masculine ce va înfrunta peste 4 săptămîni, la București, puternica selec-

— a. v. —

(Continuare în pag. a 4-a)

CAMPIONATELE EUROPENE DE POPICE (juniori) VOR AVEA LOC LA GALAȚI

Cea de a II-a ediție a campionatelor europene de popice juniori (tineri pînă la 23 de ani) se va desfășura, la sfîrșitul lunii mai, la Galați și nu la Cluj, cum fusese stabilit inițial. La întrecerile continentului, care se vor disputa pe noua arenă cu patru piste din orașul dunărean, și-au anunțat participarea sportivi și sportive din 10 țări.

AȘII BOXULUI ÎNCEP SERIA MECIURILOR PUBLICE

De simbătă, lotul reprezentativ de box începe seria meciurilor publice de verificare, în vederea campionatelor europene de la Madrid. Astfel, simbătă seara, la Galați, selecționabilii vor întîlni echipa Oțelul, într-o gală de mare atracție. Se vor întîlni între corzi perechile Gruiescu — Dumbravă, Nedelcea — Amăzăroaie, Cutov — Deicu, Năstac — Cojocaru, Alexe — Sănătescu. În continuare, lotul va evolua la Brașov (23 februarie, cu Dinamo), Constanța (26 februarie, cu Farul).

STRĂLUCIRI NOI DE PERLE ADĂUGATE LANȚULUI CARPATIN

● Poiana Brașov-Centru de pregătire olimpică ● 5 pîrtii omologate de Federația Internațională de schi ● Peste 300 000 lei alocați anual, doar pentru întreținerea pîrtiei de bob ● Hoteluri, vile, cabane noi — peste 1000 de paturi în plus ● „Invitații" noi, adresate turiștilor rutieri

Anii care au trecut vin să acrediteze convingerea că pe traseul românesc al autostrăzii Europa I, se parcurge încă o regiune de mare atracție, că un nou obiectiv al turismului național și, fără îndoială, european, capătă pe zi ce trece noi plusuri. Valea Prahovei — permanență a conștiinței turistice și sportive de orice nivel — vine să continue și să completeze, mai ales iarna, rolul litoralului din sezonul estival. Acesta este și motivul pentru care vom încerca să trasăm direcțiile principale de dezvoltare ale acestei zone, și să punctăm unele din obiectivele turistice și sportive realizate în anii cincinalului trecut.

O retrospectivă oricît de sumară asupra construcțiilor din lanțul de „perle" al Carpaților de la Sinaia și pînă pe înălțimile Poienii Brașovului, relevă de la bun început, armonia și echilibrul concepției care a stat la baza tuturor inițiativelor. Este în primul rînd o încercare meritorie a Omului de a-și asigura o cît mai plăcută petrecere a zilelor libere și de a crea, pe de altă parte, condiții optime reprezentanților săi sportivi, de pregătire și reprezentare în marile întreceri internaționale. Căci nu întîmplător, Poiana Brașov a fost declarată „Centrul de pregătire a loturilor olimpice".

CONDIȚII OPTIME DE PREGĂTIRE A SPORTIVILOR

Orientarea spre construirea unei solide baze materiale sportive în Poiana Brașov, a fost excelentă. Au luat ființă aici, în anii cincinalului, un stadion cu tribune, o pistă de alergări, sectoare de sărituri și aruncări; un patinoar artificial care posedă un sistem de iluminare cu vapori de mercur și neon; un teren de handbal bituminizat pe care, numai în anul trecut, spre exemplu, și-au efectuat pregătirile loturile naționale feminin și de tineret; și în sfîrșit, o sală de sport pentru antrenamente la lupte, box, gimnastică, scrimă, tenis de masă. Condițiile geografice excelente au îndemnat pe edili — forurile locale și centrale — să dea o mare atenție și dezvoltării bazei ma-

Radu TIMOFTE

(Continuare în pag. a 2-a)

În fiecare zi, telefericul de la Poiana Brașov îi poartă spre înălțimile Postăvarului pe iubitorii sporturilor de iarnă

Astă-seară, în sala Floreasca

REPREZENTATIVA MASCULINĂ DE HANDBAL ÎNTÎLNEȘTE SELECȚIONATA STUDENȚEASCĂ A CEHOSLOVACIEI

Miercuri, oaspeții joacă cu Steaua

Scurtul „relache", survenit în chip fericit (din punct de vedere al odihnei jucătorilor fruntași) în activitatea handbalistică, se încheie astăzi. Urmează, parcă pentru a... răscumpăra această pauză competițională, o perioadă bogată în evenimente care de care mai atractive, majoritatea dintre ele consumîndu-se — din păcate — pe alte meleaguri. Este vorba, în primul rînd, de clasicul (aflat la cea de a treia sa „ediție"...) turneu din țările Scandinaviei pe care îl întreprinde reprezentativa țării, de participarea formației Steaua la cele două meciuri ale semifinalelor C.C.E. și de vizita pe care o face la noi selecționata studențească a Cehoslovaciei.

Calendaristic, cel mai apropiat dintre aceste evenimente competiționale este turneul studenților cehoslovaci, care vor debuta astă-seară în sala Floreasca, începînd de la ora 19, cînd vor întîlni selecționata României, ce se pregătește pentru turneul din țările nordice. Meciul se anunță interesant nu numai prin prisma valorii certe a celor două echipe, ci și prin faptul că vom avea prilejul de a vedea o formulă nouă a reprezentativei noastre, în rîndurile căreia au fost promovați recent, cîțiva din componenții lotului de tineret: Voinea, Schmidt, Ștef, Schobel, Falko și Cosma. Este primul test public al acestei echipe, din care lipsesc handbaliștii de la Steaua care, în continuare, vor avea de înfruntat, în dificila „croazieră" nordică, selecționate puternice (Suedia, Danemarca, Norvegia), verificîndu-și astfel potențialul fizic, tehnic și tactic.

Tinerii handbaliști cehoslovaci alcătuiesc o formație omogenă, cu bună experiență internațională, deoarece printre componenții acestei echipe se numără cîțiva reputați internaționali. În cel de al doilea meci al turneului lor (miercuri, tot de la ora 19 și tot în sala Floreasca) ei vor întîlni echipa Steaua.

ZECE MINUTE DE SĂNĂTATE

Duminică a fost dat publicității un comunicat al Ministerului Învățămîntului care menționează primele măsuri consacrate ameliorării modalităților de predare a educației fizice în grădinițe, școli și institute. După recenta ședință a Colegiului Ministerului Învățămîntului, care a dezbătut rolul educației fizice și al sportului în școlile de toate gradele — aceasta este întîia manifestare concretă a departamentului educației pe linia aplicării propriilor sale hotărîri.

Comunicatul precizează că, începînd cu viitorul trimestru al actualului an de studii, în mai multe școli va fi introdusă, experimental, gimnastica zilnică de zece minute. Cu toată sfiicIunea inexplicabilă a fazei de experiment, decizia ni se pare extrem de importantă pentru că ea vizează, în cadrul unității de învățămînt, pe toți școlarii. Aci nu mai este vorba de note, deci nu vor mai fi solicitate nici scutirile. Totul se rezumă la zece minute de sănătate, realizate în regim școlar, fără mărirea programei, fără suprasolicitarea elevilor.

Fie la începutul zilei, fie după primele două ore de program, geamurile clasei se deschid larg și elevii execută o suită de exerciții de gimnastică menite să reducă efectele negative ale poziției statice din bancă, să activeze circulația și respirația, să corecteze pe cît posibil viciile de atitudine. Prefigurînd imaginea viitoarelor zece minute de gimnastică, ne dăm ușor seama de beneficiile ce decurg. Fără pretenția de a naște performeri sau posesori de bicepși, exercițiile de pauză vor realiza o compensație fizică pentru efortul intelectual depus de elevi, vor constitui o destindere activă oricum benefică și vor naște, firește, efecte de ordin educativ (dacă nu ar fi decît transmiterea obișnuinței de a face gimnastică zilnică și acasă).

Sîntem bucuroși a putea saluta această primă inițiativă practică din vastul program pe care Ministerul Învățămîntului și l-a propus pentru a integra organic educația fizică în școli. Așteptăm cu interes materializarea instrucțiunilor (la care lucrează un corp întreg de specialiști), pentru aplicarea hotărîrii. Se pregătește, printr-un experiment, o amplă acțiune de interes național, care ne privește pe toți, pentru că este vorba de sănătatea copiilor noștri, a tineretului întregii țări.

Victor BANCIULESCU

CAMPIONATELE ATLEȚILOR SENIORI AU MARCAT UN

SPECTACULOS SALT DE CALITATE ÎN MASĂ!

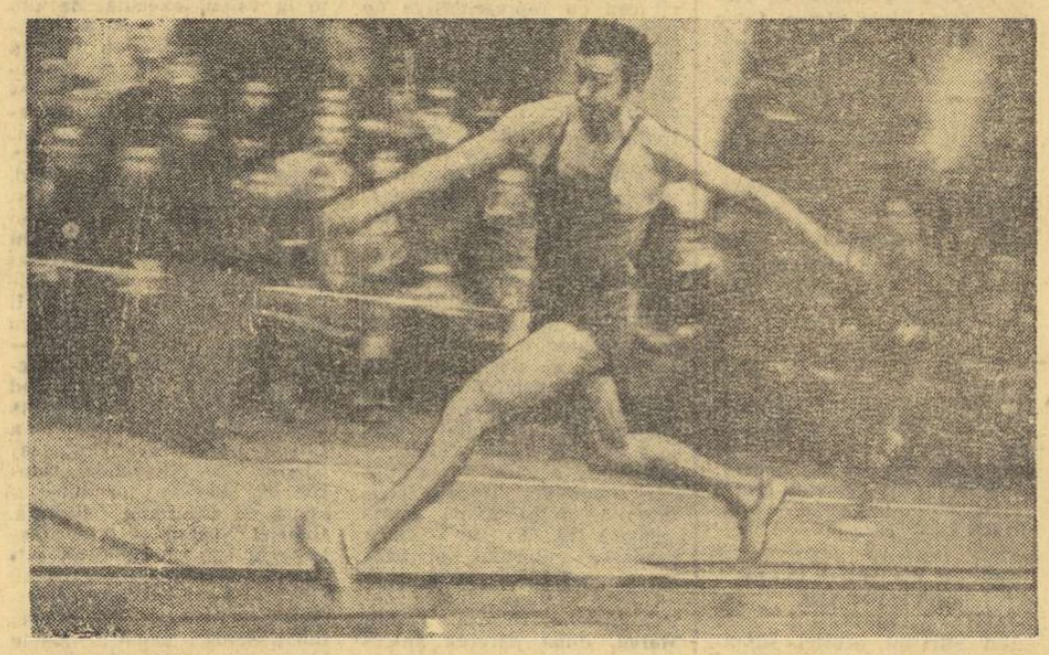

Carol Corbu, în timpul săriturii care i-a adus nu numai titlul de campion, ci și o performanță bine cotată pe plan internațional — 16,42 m.

Foto: Dragoș NEAGU

Mai mult poate decît la oricare altă competiție indoor rezervată atleților seniori, am remarcat la recentele campionate republicane un aspect foarte interesant, generator de optimism. Este vorba de creșterea valorii celor mai mulți dintre campioni și, legată de aceasta, de o micșorare a diferențelor dintre primul clasat și următorii, de o grupare la nivel mai ridicat a potențelor fruntașilor fiecărei probe. Acest aspect a ieșit cel mai bine în evidență în probele de alergări, fapt care a pus pe arbitrii de sosire în situații deosebite, care reclamau o atenție ca nici cînd altă dată. La 60 m plat bărbați, de pildă, faptul că primii cinci clasați au egalat cu 6,7 s recordul stabilit în serii, este un exemplu pe deplin concludent, ca și acela că 5 alergători peste garduri au parcurs cei 60 m în 7,8 și 7,9 secunde.

Cu excepțiile de rigoare, cele mai multe dintre probele de concurs au arătat o creștere în masă a rezultatelor de vîrf. Este un fapt îmbucurător, desigur, care anunță lucruri interesante pentru viitorul imediat și mai ales pentru sezonul de concursuri în aer liber.

Vedetele competiției, care au înregistrat acum performanțe cu rezonanță internațională, au fost **Valeria Bufanu, Carol Corbu** și **Nicolae Perța.** Evoluția fiecăruia dintre ei a reflectat pregătirea atentă și minuțioasă efectuată în această perioadă, fapt mai pregnant poate la primii doi care, prin participarea la cîte trei probe, au arătat și anumite valențe, vizînd multilateralitatea antrenamentelor de pînă acum. Bufanu a luat startul la 60 m, 60 mg și la lungime. Dintre acestea, cea mai

Romeo VILARA

(Continuare în pag. a 3-a la rubrică)

DIMENSIUNI SPORTIVE ÎN ANII CINCINALULUI

(Urmare din pag. 1)

teriale a sporturilor de iarnă: prin construcția sau reamenajarea (lărgirea pînă la 30 de metri, nivelări, taluzări) a unor pîrtii de schi și prin dotarea acestora cu mijloace mecanice de tracțiune, s-au îmbunătățit și diversificat condițiile de antrenament ale diferitelor loturi și s-a concentrat și mai mult interesul vizitatorilor. Dar nu numai Poiana Brașov a intrat în „grațiile" proiectanților și constructorilor. Acum nu mai puțin de 5 pîrtii din Valea Prahovei sînt omologate de Federația Internațională de schi. Sinaia este gazda pîrtiei de bob cu o lungime de 1 200 metri, pentru întreținerea căreia se alocă anual peste 300 000 lei, iar pe platoul Bucegilor, complexul sportiv de la Piatra Arsă oferă, prin sala de antrenament, terenul de fotbal, pista de atletism și terenul de handbal, condiții excelente de antrenament loturilor de diferite niveluri valorice. Dacă am mai adăuga construcția celor 6 terenuri de tenis de cîmp, reamenajarea modernă a poligonului de tir și apariția „Stadionului municipal" din Brașov sau îmbunătățirile aduse stadionului din Predeal, am putea trasa o sumară și generală hartă sportivă a cincinalului trecut în această minunată zonă a țării.

ZONĂ TURISTICĂ LA NIVEL INTERNAȚIONAL

România se afirmă în ultimul timp ca una din principalele țări turistice europene. Și dacă, în privința turiștilor străini doar în timpul iernii, accentul se mută de pe litoral pe Valea Prahovei, pentru amatorii români de mișcare, ea constituie pe tot parcursul anului, un punct de atracție. În ultimul an, numai orașul Brașov a fost gazdă pentru aproximativ 300 000 de turiști față de cei 50 000 din 1966. Această creștere substanțială a ponderii de turiști înregistrată în decursul ultimilor 5 ani, se datorește, în cea mai mare măsură, creșterii și îmbunătățirii condițiilor de cazare și acces, ca și diversificării posibilităților distractive sau de odihnă realizate în această perioadă. În Poiana Brașov au fost construite trei noi hoteluri (Poiana, Bradul și Teleferic), a fost adăugată o aripă nouă hotelului „Carpați" din Brașov (capacitate totală 300 de locuri); au apărut alte unități similare la Timișul de Sus, la Clăbucet plecare, la Trei Brazi (100 de locuri), și un han turistic la Bran (190 de locuri). Adăugînd și noua cabană „Cuibul dorului" (40 de locuri) de la km 6 al drumului Sinaia — Tîrgoviște, gazdele pot pune la dispoziția turiștilor, în condiții optime, cu aproximativ 1 000 de paturi mai mult decît în primul an al cincinalului trecut.

Multiplicarea drumurilor de acces și a mijloacelor mecanice de abordare a masivelor muntoase și-a găsit și ea loc, mai întîi pe planșele proiectanților. Acum vizitatorul poate merge cu mașina pe varianta asfaltată Sinaia — Cota 1 400, poate urca în numai 20 de minute din Brașov la Poiana. Drumul Predeal — Trei Brazi (5 km) se oferă și el fluxului continuu de turiști. Telecabina instalată pe coasta Tîmpei transportă cu cele două cabine ale sale, în numai 4 minute, 50 de persoane pînă în vîrf, iar cea de la Sinaia pînă la muntele Furnica se află acum în probe tehnologice. Dar unul din punctele „forte" ale locurilor rămîne pîrtia Clăbucetul Taurului din Predeal. Reamenajarea ei, lungirea și construcția variantelor, dublarea liniei de teleferic deja existentă și iluminarea porțiunii finale au ridicat-o la nivelul celor mai tentante pîrtii din țară. Pentru amatorii sportului rutier au fost construite campinguri (popas Azuga, Dîrste) și autoservice-uri ca acelea de la Dîrste și Brașov.

★

Valea Prahovei răspunde acum, în aceeași bună măsură, la două deziderate: asigurarea unei pregătiri sportive optime tuturor categoriilor de sportivi care se prezintă aici și pune la dispoziția turiștilor — sedentari, drumeți, rutieri, sportivi — condiții variate de satisfacere a gusturilor. Prin aceasta, Valea Prahovei intră, neîndoios, la concurență turistică cu țările cele mai avansate din acest punct de vedere.

— BOX —

ELITA ABSENTEAZĂ; ÎN JURUL RINGURILOR E LINIȘTE!

Ca în fiecare început de an, galele de box de anvergură se lasă așteptate. S-au organizat, e drept, 2—3 reuniuni la clubul „Grivița Roșie" și la Giulești, dar puțini au fost spectatorii care s-au grăbit să le vizioneze, deoarece pe afișe nu figura nici un pugilist mai cunoscut. Se urmează un program special de pregătire în vederea campionatelor continentale de la Madrid. Antrenorul federal Ion Popa își va duce însă în curînd băieții, la Constanța, Galați, Brăila, Brașov, Timișoara, unde tricolorilor nu le va fi, fără îndoială, ușor. Dar ce fac în această perioadă ceilalți pugiliști bucureșteni cunoscuți, cu categorii de clasificare superioare, și care nu figurează în lotul național?

Gheorghe Ciochină, medaliat cu argint la europenele de tineret de la Miskolc, a fost promovat în lotul de seniori. Iată-l, la un antrenament „la mănuși", cu maestrul Ion Chiriac

O privire sumară în caietele de evidență ale antrenorilor din Capitală ne edifică asupra efectivelor existente în sălile respective, sportivii pe care-i vedem la antrenament putînd alcătui imediat programe foarte atractive. Iată numai cîțiva dintre pugiliștii care se pregătesc, dar nu susțin meciuri publice: Steaua: Drăgan, Lumezeanu, Giju, Pușcaș, Chivăr; Dinamo: Păpălău, Dobrescu; Rapid: Bădoi, Tecuceanu; C.P.M.B.: Ivan; Metalul: Lungu, Ivanciu, Enciu, N. Nicolae. Dacă am căuta mai atent, fără îndoială că am depista și alți boxeri care întîrzie să-și facă apariția între corzi. Ce aveți de spus tovarăși antrenori?

R. CALARAȘANU

Știe de mult timp că boxerii începători și juniorii nu pot asigura succesul de casă. Nu înseamnă însă că organizarea unor astfel de gale de rodaj n-ar fi binevenită. Dar programele sărace, lipsite de capete de afiș, sînt pe bună dreptate subestimate de spectatori, îndeosebi de cei din Capitală, care pretind „nume".

Elita, din păcate, absentează. Se pregătește în liniște și se uită de sus la cei așa ziși de mîna a doua. Fa are un singur țel: prezentarea în cît mai bune condițiuni la etapa de zonă, și apoi la finalele campionatelor naționale. Degeaba se zbate Comisia municipală să încropească programe mai atractive, să-i convingă pe antrenori să-și trimită elevii mai bine cotați pe ringurile din cartiere.

Îi exceptăm, poate, pe componenții lotului reprezentativ, vreo 20 la număr, întrucît ei

PUGILIȘTII MONGOLI ÎN PROGRES

În ultimii ani, în R. P. Mongolă boxul a devenit unul din cele mai populare sporturi, ajungînd pe același plan cu discipline foarte îndrăgite de sportivii mongoli ca lupte, patinaj, șah, tir cu arcul etc. Cu cîteva luni în urmă, federația de box din R.P. Mongolă a devenit membră a A.I.B.A. Anul trecut, boxerii mongoli au luat parte la turneul internațional de la București, au efectuat un alt turneu în Polonia, toți specialiștii remarcînd calitățile combative și buna pregătire fizică la acești noi veniți pe arena internațională. De curînd, la Ulan Bator s-au desfășurat două întîlniri între echipele R.D.G. și R.P. Mongolă (au avut loc meciuri numai la 8 categorii). Prima dispută s-a încheiat la egalitate (4—4), iar în a doua oaspeții au cîștigat cu 7—1. Mulți spectatori au participat la antrenamentele boxerilor oaspeți și la seminariile organizate de specialiști din R.P. Polonă și R.D. Germană. De o bună reputație internațională se bucură arbitrul Elbendorj Msodnomțeren, un entuziast și bun cunoscător al boxului.

GALE DE VERIFICARE

● **Oțelul Galați—Dinamo Buc. 12—10.** Peste 2000 de spectatori au aplaudat cea de a 4-a victorie a pugiliștilor locălnici, obținută anul acesta. Oțelarii și-au înscris în palmares o victorie remarcabilă, în dauna dinamoviștilor bucureșteni. Rezultate tehnice: I. Vladimir (D) b. ab. 2 St. Cocioc, Al. Dumbravă (O) b.p. N. Cordoș, P. Iuga (O) b. desc. A. Moraru, O. Amăzăroaie (O) b.p. E. Gorea, N. Deicu (O) egal cu Antoniu Vasile. N. Bogdan (O) b. ab. 2 I. Fieraru, V. Buti (O) egal cu C. Ghiță, I. Györffi (D) b.p. S. Voicu, I. Olteanu (D) b.p. C. Cojocaru, S. Tirilă (D) b. ab. 3 M. Florea, I. Sănătescu (O) b. p. M. Constantinescu. **T. Siriopol și S. Constantineseu** — coresp.

● **Crișul Oradea — Chimia Craiova 15—11.** Gală reușită, în care orădenii au obținut o victorie meritată. Cel mai frumos meci s-a disputat la categoria semiușoară, unde M. Gătan (Chimia) a învins la puncte pe I. Gălășel. Gătan a primit, de altfel, o cupă, din partea comisiei județene Bihor, pentru tehnicitate. La semigrea, Gh. Constantinescu (Chimia) a fost descalificat în primul minut de luptă cu D. Găinaru, pentru insulte aduse arbitrului! **(Ilie Ghișa**-coresp.)

● Gala organizată de clubul Rapid, în vederea verificării unor juniori ce vor participa la campionatele republicane, și-a atins scopul, meciurile ridicîndu-se la un bun nivel tehnic. Iată cîteva rezultate: Gh. Șerban (Steaua) b.p. C. Pîrîu (Energia), G. Cuciureanu (Rapid) egal cu V. Dobre (Met), C. Bunea (Steaua) b. ab. 2 P. Lazăr (Rap), V. Toma (Steaua) b.p. I. Preda (Rap), P. Anton (Rap) b. ab. 3 A. Bucur (Met), M. Culineac (Viitorul) egal cu V. Croitoru (Metalul). **Daniel Diaconescu**-coresp.

— GIMNASTICĂ —

MUNCĂ INTENSĂ LA LICEUL DE SPECIALITATE

Chiar și din simpla lectură a numelor gimnastelor incluse în lotul republican pe acest an este evident faptul că ponderea incontestabilă o deține Liceul cu program de educație fizică din Orașul Gh. Gheorghiu-Dej. Cu totul firesc, dacă avem în vedere că aici sînt concentrate cele mai bune forțe ale gimnasticii noastre feminine.

Deci, suficiente motive să ne interesăm de activitatea pe care o desfășoară gimnastele din Orașul Gh. Gheorghiu-Dej, de modul în care se pregătesc ele să abordeze noul sezon competițional. Și iată amănuntele pe care le-am aflat:

Reîntoarse de la munte, unde accentul s-a pus pe pregătirea fizică, gimnastele se află în prezent în etapa studierii posibilităților de însușire a noilor elemente de mare dificultate stabilite de colectivul de antrenori pentru fiecare sportivă în parte. Între altele, se insistă foarte mult pe mărirea amplitudinii și elegantei mișcărilor, capitole la care nu o dată gimnastele noastre au pierdut zecimi prețioase de punct în concursuri internaționale. În cele 6 antrenamente săptămînale de cîte 3 ore și jumătate (dedicate exclusiv elementelor de gimnastică sportivă), precum și în multe alte ore de pregătire artistică, se urmărește cu multă perseverență crearea unui stil propriu de execuție al școlii, mai ales la sol. În legătură cu aceasta e de menționat că în prezent Liceul beneficiază de aportul prețios al pianistului **Eugen Filipescu**, care va rămîne în Orașul Gh. Gheorghiu-Dej pînă la finele lunii.

Antrenorii au și ei foarte mult de lucru. Sub conducerea antrenoarei emerite **Maria Simionescu**, colectivul de specialiști ai liceului definitivează planurile individuale ale gimnastelor pentru Jocurile Olimpice din 1972, stabilesc compoziția exercițiilor impuse ale sportivelor române, pe baza elementelor fixate de federația internațională și, în colaborare cu specialiști notorii în materie, caută soluții pentru... suplețea gimnastelor. Căci, din păcate, nu de puține ori și nu puține eleve ale liceului cîntăresc ceva mai mult decît ar trebui.

În sfîrșit, o ultimă noutate: sala de lucru a fost dotată cu lonjă și cu aparatură de forță, extrem de utile bunei pregătiri a gimnastelor.

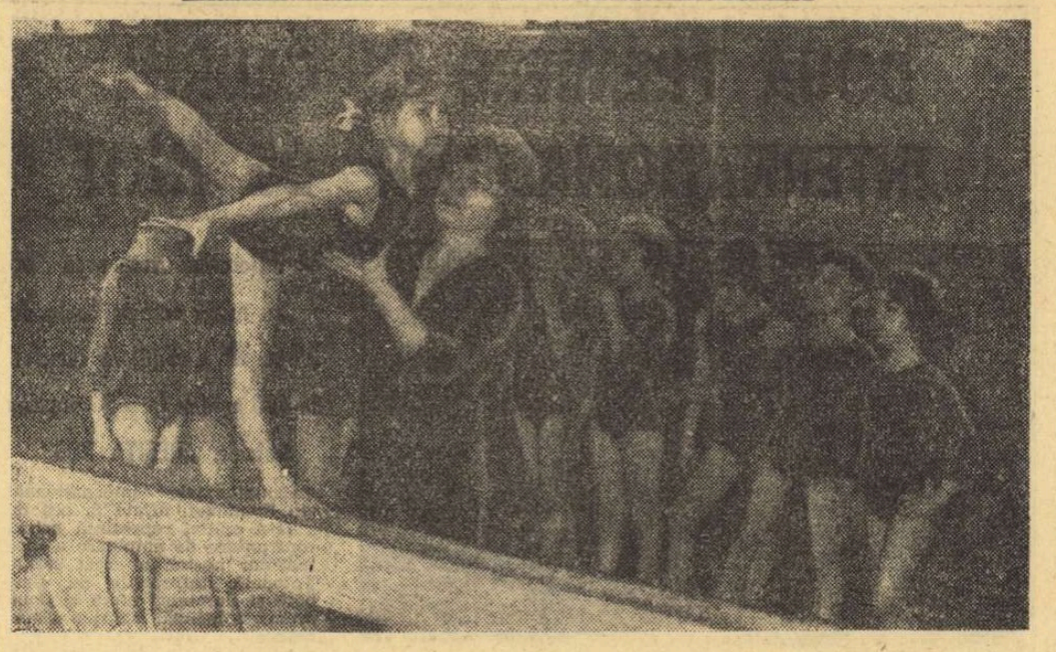

VIITOARELE VEDETE LA INCEPUT DE DRUM

Cînd ai șase ani și șase luni, principala preocupare, în timpul liber, o constituie desigur joaca. Și, dintr-un joc într-altul, *Vasilica Pușcașu* a îndrăgit unul care-i place foarte mult — gimnastica. E numai ochi și urechi la sfaturile pe care i le dă tovarășa antrenoare *Maria Raicu*, învață elemente noi, interesante, știe să facă o „cumpănă" perfectă pe birnă, lucrează cu pasiune la paralele. Alături de Vasilica Pușcașu, cea mai talentată dintre fetele pe care le-a selecționat și cu care lucrează de la 1 octombrie, profesoara timișoreană se îngrijește de primii pași în gimnastică ai altor 15 fete care visează medalii și succese sportive. Sînt fetițe în vîrstă de 6—9 ani, cu aptitudini evidente, cu pasiune pentru mișcarea artistică, grațioasă, care au învățat deja destul de mult din tainele gimnasticii. A dovedit-o cu prisosință recentul „concurs-serbare" pe care micuțele gimnaste l-au susținut în fața părinților și profesorilor lor: aplauzele au răsplătit adeseori execuții dificile, precise. Iată cîteva nume, din care să sperăm că se vor desprinde viitoare vedete: Eugenia Glodeanu, Florica Zele, Livia Stoica, Livia Pop, Carmen Codreanu, Lucia Sturz, Olimpia Dascălu, Carina Cusman, Violeta Frumosu, Codruța Gavra, Ines Bihai. Prima care s-ar bucura de afirmarea sportivă a acestor fetițe ar fi, bineînțeles, întîia lor antrenoare, Maria Raicu, pe care fotoreporterul timișorean I. Țăran a surprins-o în sala de antrenament, împreună cu noile ei eleve.

— BASCHET —

A FOST STABILIT PROGRAMUL TURNEELOR DIVIZIONARE DE LA ORADEA ȘI GALAȚI

● După o pauză de trei săptămîni, campionatul național feminin va fi reluat prin meciurile care se vor desfășura vineri, sîmbătă și duminică în sala Armatei din Oradea, în cadrul ultimului turneu al celui de al doilea tur al competiției. Programul acestui turneu, care cuprinde cîteva meciuri decisive pentru locurile fruntașe (Politehnica — Rapid, Rapid — I.E.F.S.), este următorul (în paranteze, rezultatele din tur): **VINERI, de la ora 10:** Sănătatea Satu Mare — Constructorul București (78—62), A.S.A. Cluj — I.E.F.S. (55—65); **de la ora 16:** Mureșul Tg. Mureș — Voința București (66—64), Crișul Oradea — Voința Brașov (62—67), Politehnica București — Rapid București (70—64); **SÎMBĂTĂ, de la ora 10:** Sănătatea — A.S.A. (91—56), Constructorul — Voința Brașov (54—47); **de la ora 16:** I.E.F.S. — Mureșul (57—47), Voința București — Rapid (64—81), Politehnica — Crișul (74—61); **DUMINICĂ, de la ora 10:** A.S.A. — Constructorul (43—57), Crișul — Voința București (70—71); **de la ora 16:** Voința Brașov — Politehnica (65—99), Rapid — I.E.F.S. (59—47), Mureșul — Sănătatea (82—63).

● Pe adresa F.R. Baschet a sosit o scrisoare din partea federației de specialitate din Congo (K) prin care este solicitat un antrenor. Biroul federal urmează să decidă.

● Înscriind 50 de puncte, jucătoarea Petkana Makaveeva (Septemvri Sofia) a cucerit primul loc în clasamentul coșgeterelor ediției a VI-a a „Cupei Voința" desfășurată, la sfîrșitul săptămînii trecute, în organizarea Oficiului educație fizică și sport al U.C.E.C.O.M.

● A fost stabilit și programul primului turneu al ultimului tur al diviziei masculine A care va avea loc, duminică, luni și marți, în sala I.C.O.R. din Galați. Iată-l (în paranteze, rezultatele primelor două tururi): **DUMINICĂ, de la ora 9,30:** Politehnica Cluj — Politehnica Brașov (57—53, 68—67), Politehnica Galați — Rapid (80—52, 81—78); **de la ora 15:** Farul — „U"Cluj (43—60, 49—71), Steaua — I.E.F.S. (75—65, 68—55), Politehnica București — „U" Timișoara (73—74, 82—59), I.C.H.F. — Dinamo (66—95, 68—82); **LUNI, de la ora 9,30:** „U" Cluj — Politehnica Cluj (64—61, 77—61), Steaua — Farul (97—51, 92—57); **de la ora 15:** Politehnica Brașov — Politehnica Buc. (50—57, 83—90), I.E.F.S. — Rapid (68—82, 79—90), Politehnica Galați — Dinamo (62—86, 44—84), „U" Timișoara — I.C.H.F. (66—72, 75—70); **MARȚI, de la ora 9,30:** Farul — I.E.F.S. (50—55, 62—61), Steaua — Politehnica Cluj (98—61, 82—50), I.C.H.F. — Politehnica Brașov (80—65, 71—73), Rapid — Dinamo (82—88, 60—75), Politehnica București — „U" Cluj (64—61, 65—51), Politehnica Galați — „U" Timișoara (65—61, 71—78).

— SCRIMĂ —

„CUPA SEMICENTENARULUI" LA SATU MARE

A. S. Olimpia Satu Mare a organizat o competiție de floretă (masculin și feminin) în cinstea semicentenarului Partidului. S-au prezentat pe planșă 25 de floretiști de la Crișul Oradea, Victoria Carei, Recolta Căpleni, Olimpia și Școala sportivă — Satu Mare, iar în proba feminină 13 trăgătoare de la Crișul Oradea, Olimpia și Școala sportivă — Satu Mare.

Competiția a furnizat multe asalturi spectaculoase în care s-au impus Aurel Cioară (Crișul Oradea) și Maria Lazăr (Olimpia).

Clasamente finale. Masculin: 1. A Cioară (Crișul) 4 v; 2. St. Szentkiralvi (Olimpia) 3 v; 3. A. Szekely (Olimpia) 3 v; 4. I. Pălotaș (Șc. sp. Satu Mare) 3 v; 5. St. Csipler (Crișul) 2 v; 6. St. Palmai (Crișul) 1 v; **Feminin:** 1. Maria Lazăr (Olimpia) 4 v; 2. Judith Hankler (Olimpia) 3 v; 3. Maria Pop (Șc. sp. Satu Mare) 3 v; 4. Judith Dalnoki (Crișul) 3 v; 5. Ecat. Fenyves (Crișul) 2 v; 6. Marg. Guleș (Olimpia) 0 v. — **A. VERBA — coresp.**

ÎNCEP CAMPIONATELE DIVIZIONARE

La sfîrșitul acestei săptămîni (20 și 21 februarie) se va desfășura la Ploiești prima etapă din campionatul pe echipe al diviziei B. O săptămînă mai tîrziu (la 26 și 27 februarie) va debuta și campionatul diviziei A, pe planșele sălii Floreasca II din Capitală.

La întrebarea dumneavoastră UN RĂSPUNS COMPETENT

LIVIU ȘIMANDEAN din Cluj: „De ce este atît de săracă filmografia românească în realizări cu temă sportivă? Nu mă refer la documentare, domeniu în care am început să ne afirmăm și pe plan internațional, ci la filmele artistice".

RĂSPUNDE MIRCEA SÎNTIMBREANU, DIRECTORUL GENERAL AL CENTRULUI NAȚIONAL AL CINEMATOGRAFIEI

O filmografie românească sportivă — demnă de acest nume — nici n-a existat vreodată, dacă facem abstracție — și de ce n-am mărturisi-o? — o facem cu plăcere dacă nu cu jenă — de pelicule de tipul „Și Ilie face sport", „Băieții noștri", „K.O." sau „Vin cicliștii". De altminteri, însăși rubricarea tematică de acest tip reprezintă, credem, o eroare simplistă și, în cele din urmă, o capcană pentru filmul artistic. În definitiv, urmînd o atare logică, n-am avea decît să alfabetizăm disciplinele sportive de la alpinism la yachting — trecînd, bineînțeles, prin atletism, box, ciclism, fotbal, parașutism, rugby, șah, tenis, tir ș.a.m.d. — pentru a avea un evantai de filme sportive pe următoarele două decenii. Filmul documentar așa procedează și nu e rău de loc. Marele film artistic însă nu are în vedere specialități și discipline profesionale, iar valoarea unor filme ca „Singurătatea alergătorului de cursă lungă", „Rocco și frații lui", „Cineva acolo sus mă iubește", „Cross-country" ș.a. nu se cantonează în zona exercițiului fizic, ci a dramei umane. Or, din păcate, filmul nostru sportiv s-a orientat spre ilustrativism și ambianță, camera de luat vederi acționînd, practic, întocmai ochiului unui spectator și nu ca un martor pătimaș, interesat, nu atît și nu în primul rînd de tehnici și performanțe, cît de omenescul, zguduitor adesea, al eroului cu tricou. Sportul este luptă, confruntare, îndîrjire, autodepășire, meciurile au — la modul ideal — structura și tensiunea unui spectacol de suspense. În aparență, nimic mai simplu decît a da „motor!" camerei de luat vederi pentru a avea filmul gata făcut. În realitate, așa cum un chirurg nu devine erou de film prin faptul că operează o oră și jumătate — și ce miză e în joc! — nici un sportiv ca atare nu oferă automat substanța dramatică a unui film, fără a-l explora biografic, ca mentalitate și destin, fără ca acțiunile și, uneori, martiriul lui să semnifice ceva chiar pentru omul care n-a fost în viața lui pe un stadion, să-i permită o cunoaștere emoțională a unui om devenit personaj, adică destin de excepție. De ce nu avem film artistic sportiv? Pentru că fără acești parametri, indiferent de cantitatea de sport transpusă pe peliculă, n-am avea **film**, ci o pură cascadorie. Speranțele există, însă. Și chiar un scenariu de o mare actualitate și acuitate, de o exemplară ambiție și semnificație, intitulat pur și simplu „Fotbal", propus de curînd de ziaristul Romulus Balaban. Îmi urez să îl facem film. Ar fi, cred, **primul** nostru film sportiv.

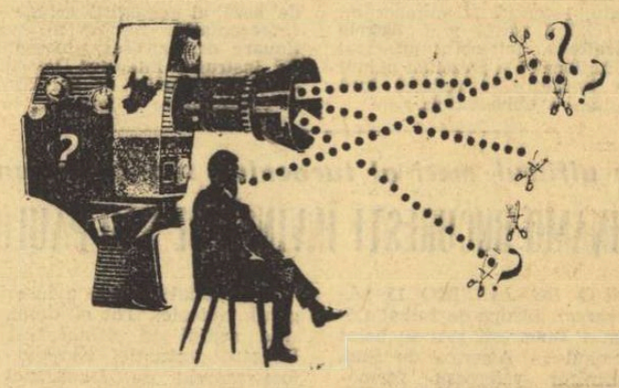

PRIMUL INTERVIU...

Prin maniera în care s-a impus în concursurile interne și internaționale, Sabina Șerbănescu, *clasată pe locul al doilea la campionatele republicane de la Tg. Mureș, a fost, fără îndoială, revelația anului 1970. Doar cinci sutimi i-au lipsit spre a urca pe cea mai înaltă treaptă a podiumului... Și iat-o acum pe talentata gimnastă a Liceului nr. 35 în fața primului ei interviu:*

— Cele mai severe examene sportive ale lui '71?

— *Bineînțeles, campionatele mondiale din Cuba, unde sper să mă clasez între primele șase, la cel puțin două probe, ca și campionatele balcanice din Iugoslavia, întrecere la care doresc să urc pe podium. Muncesc mult spre a-mi realiza planurile. Împreună cu antrenoarea mea,* Livia Grama, *lucrez la finisarea noilor exerciții, mult îngreuiate. În ce privește titlul de campioană absolută a țării, sper ca în disputa dintre mine și prietena mea Maria Preda să cîștige... cea mai bună.*

— Dar pe plan școlar, care sînt principalele obiective?

— *Dat fiind faptul că în acest an urmează să absolv liceul, mă preocupă mult învățătura și doresc să susțin cu succes cele două dificile examene ce mă așteaptă, bacalaureatul și admiterea la facultate.*

I-am urat mult succes Sabinei Șerbănescu în grelele „încercări" ale anului 1971.

PE SCURT

● În acest an, campionatele internaționale ale României se vor desfășura, în Capitală, între 23 și 25 aprilie. Federația de specialitate a lansat invitații sportivilor din Bulgaria, Cehoslovacia, Elveția, Franța, R.D. Germană, R.F. a Germaniei, Iugoslavia, Suedia, Ungaria, Uniunea Sovietică.

● În perioada 18—22 martie, se vor afla în țara noastră echipele reprezentative (feminină și masculină) ale Uniunii Sovietice. Gimnaștii români și sovietici vor efectua mai multe antrenamente comune și vor susține o demonstrație publică în sala Floreasca.

● Ședința Comitetului federal de gimnastică a fost fixată pentru data de 25 aprilie, în Capitală.

● S-au încheiat în întreaga țară ședințele anuale de analiză a activității comisiilor județene de gimnastică.

● Pentru competițiile din acest an, federația a pregătit noile carnete de concurs. Cluburile, asociațiile și chiar antrenorii trebuie să se preocupe acum de obținerea lor, pentru ca la primele concursuri ale anului, sportivii să aibă trecute în el clasificarea la zi, vizita medicală etc.

● Au fost primite de la F.I.G. și expediate în întreaga țară noile exerciții impuse (valabile pentru patru ani) ale băieților, precum și elementele obligatorii pentru exercițiile impuse ale fetelor. În prezent, se lucrează la combinațiile pe aparate, cele mai bune urmînd a fi premiate.

Rubrică redactată de **Constantin MACOVEI**

— TENIS —

UN EXAMEN A FOST TRECUT. URMEAZĂ ALTELE

Și în această a doua întîlnire internațională — care a fost mult mai dificilă decît cea cu reprezentativa de tineret a Ungariei (întrucît adversarii de sîmbătă și duminică au fost deținătorii Cupei Galea), tenismanii noștri au trecut cu bine examenul. Comportarea lor a fost — mai ales dacă ne referim la componenții echipei pentru meciurile din Cupa Galea — mai mult decît mulțumitoare. Afirmația o facem bazîndu-ne nu atît pe rezultatul în sine, ci luînd în considerație nivelul de cunoștințe acumulate de fiecare jucător în parte.

Firește, ei mai au multe de învățat, urmînd a fi supuși și altor examene de verificare, cu atît mai necesare cu cît Cupa Galea, o competiție a cărei importanță este cunoscută, trebuie considerată, drept etapă intermediară în drumul către formarea viitorului lot pentru Cupa Davis.

Cîteva cuvinte despre cei trei jucători români. **Traian Marcu**, după părerea antrenorilor, este un tenisman de perspectivă. Posedă o lovitură de serviciu care deranjează, evident, adversarul. El și-a ameliorat simțitor lovitura de dreapta pe care o „expediază", alternativ, cînd liftată, cînd foarte puternic, pe diagonală. Are un volé eficace pentru jocul de simplu. Manifestă însă deficiențe la voleu, executat de sub nivelul benzii albe a fileului — și aceasta se observă lesne la jocurile de dublu. Are oscilații în concentrarea atenției, ceea ce îi poate aduce mari neplăceri (cum, de fapt, s-a și întîmplat în întîlnirea cu Pisecky, cînd, deși avea 3 gheme avans și 40—15, a fost egalat și apoi a pierdut setul). **Dumitru Hărădău** este serios, talentat și bine pregătit fizic. Lovitura de dreapta — care îi producea destule necazuri cu numai un an în urmă — este acum evident ameliorată. Are, încă, momente cînd joacă crispat și, din această cauză, primul serviciu nu funcționează cu procentaj pozitiv. De asemenea, returul de serviciu nu funcționează cu suficientă siguranță. **Gabriel Neacșu** — în ultimele două luni a făcut un salt valoric substanțial. Voleul, lovitura de dreapta și serviciul pe care nu le stăpînea, funcționează, acum, foarte bine. Are viteză de execuție și de reacție și a început să se orienteze bine din punct de vedere tactic. Ce i se poate reproșa lui Neacșu? Că nu s-a integrat încă, disciplinei exemplare a echipei.

Ion GAVRILESCU

PROLETARI DIN TOATE ȚĂRILE, UNIȚI-VĂ!

sportul

ZIAR AL CONSILIULUI NAȚIONAL PENTRU EDUCAȚIE FIZICĂ ȘI SPORT

ANUL XXVI — Nr. 1174 (6608) 4 PAGINI 30 BANI Marți 16 februarie 1971

CONFERINȚA CONSILIULUI JUDEȚEAN PENTRU EDUCAȚIE FIZICĂ ȘI SPORT GALAȚI

Ieri, în sala Teatrului de Stat din Galați s-au desfășurat lucrările conferinței județene pentru analiza activității și desemnarea organelor conducătoare. La conferința Consiliului județean pentru educație fizică și sport Galați au luat parte membrii consiliului, ai comisiilor pe ramuri de sport, reprezentanții locali ai organelor cu atribuții în domeniul sportului, președinți de cluburi și asociații sportive, profesori de educație fizică, antrenori, medici, sportivi fruntași.

Printre numeroșii invitați s-au aflat, de asemenea, secretari ai unor organizații de partid, primari din comunele județului, directori de școli.

Lucrările conferinței s-au bucurat de prezența tovarășului **Constantin Dăscălescu**, membru al C.C. al P.C.R., prim-secretar al Comitetului județean de partid, președintele Consiliului popular județean Galați.

La lucrările conferinței a participat, de asemenea, tov. **Anghel Alexe**, președintele Consiliului Național pentru Educație Fizică și Sport.

După darea de seamă, prezentată de tov. **T. Oprică**, președintele C.J.E.F.S. Galați, au luat cuvîntul numeroși participanți, care s-au referit atît la activitatea desfășurată în ultimii trei ani, cît și la proiectul de hotărîri privind obiectivele de viitor.

În continuare, tov. **Anghel Alexe** a rostit o amplă cuvîntare, felicitîndu-i pe sportivii și activiștii gălățeni pentru succesele realizate și schițînd, totodată, direcțiile viitoarei activități.

În încheierea dezbaterilor, la primul punct al ordinei de zi, a luat cuvîntul tov. **Constantin Dăscălescu**, membru al C.C. al P.C.R., prim-secretar al Comitetului județean de partid, președintele Consiliului popular județean, care a făcut o profundă analiză activității desfășurate de organele sportive locale în colaborare cu celelalte organe și organizații cu atribuții în domeniul sportului. Totodată, domnia sa a reliefat marile resurse de care dispune sportul gălățean, pentru ca în curînd să se poată situa la nivelul ridicat atins de alte domenii ale vieții economice și social-culturale din județul Galați.

S-a trecut la desemnarea Consiliului județean pentru educație fizică și sport și a biroului acestui consiliu, din care fac parte următorii: **T. Oprică** (președinte), **D. Stanciu** (vicepreședinte), **Gh. Conciu** (vicepreședinte), **Gh. Manolescu, P. Caradinț, M. Stancu, D. Sirbu, I. Mușat, L. Dan, C. Catană, A. Radu, M. Slătineanu** și **I. Iliescu**.

Participanții la conferință au aprobat apoi chemarea la întrecere adresată de C.J.E.F.S. Galați tuturor consiliilor județene și cluburilor sportive din țară, pentru îndeplinirea unor importante obiective privind baza materială a activității sportive de masă. La sfîrșitul lucrărilor, participanții la conferința Consiliului județean au adoptat cu entuziasm textul unei telegrame adresate Comitetului Central al P.C.R., tovarășului **Nicolae Ceaușescu** personal, prin care este exprimată recunoștința profundă pentru grija cu care este înconjurată de către partid mișcarea sportivă din toate județele țării.

PE AGENDA ACTUALITĂȚII FOTBALISTICE

AU FOST STABILITE PLANUL DE PREGĂTIRE ȘI COMPONENȚA LOTULUI A

Ieri, a avut loc ședința Colegiului central al antrenorilor, în cadrul căreia prof. **Angelo Niculescu**, antrenorul principal al națională, a prezentat planul de pregătire în vederea meciului cu Cehoslovacia.

S-a subliniat că principiul de bază al pregătirii echipelor reprezentative rămîne în continuare armonizarea procesului de instruire intensivă la cluburi cu acțiunile de verificare și omogenizare a loturilor, organizate în mod centralizat. Programul este următorul: 5—7 aprilie: **joc de verificare cu o echipă străină** (în deplasare); 12—21 aprilie: **etapă de pregătire pentru jocul cu Iugoslavia**; 10—16 mai: **etapă de pregătire specială pentru jocul cu Cehoslovacia.**

Iată lotul lărgit care va participa la pregătiri: **RADUCANU, ADAMACHE — portari, SĂTMĂREANU, LUPESCU, DINU, MOCANU, VIGU, IANUL, BADIN, STOICESCU, VLAD, DESELNICU — fundași; DUMITRU, RADU NUNWEILLER, ANCA, mijlocași; NEAGU, DOBRIN, DEMBROVSCHI, LUCESCU, FLORIAN DUMITRESCU, DOMIDE ȘI TATARU — înaintași.**

După cum se vede, s-a renunțat la serviciile lui Hălmăgeanu, considerîndu-se că acesta nu mai prezintă siguranța sa de altădată.

Colegiul central al antrenorilor a aprobat programul de pregătire pentru echipa națională.

În ultimul meci al turneului sud-american

DINAMO BUCUREȘTI ÎNVINSĂ DE SAO PAULO

RIO DE JANEIRO 15 (Agerpres). Echipa de fotbal Dinamo București și-a încheiat turneul în America de Sud, întîlnind valoroasa formație braziliană F.C. Sao Paulo. Au cîștigat gazdele cu scorul de 2—1 (1—0). Meciul a fost echilibrat și scorul s-a menținut egal (1—1), pînă în ultimul minut de joc, cînd cunoscutul internațional *Gerson* a înscris golul victoriei. Tot el deschisese scorul în minutul 18. Punctul formației române a fost marcat de *Dumitrache* în minutul 67.

Din cele opt meciuri susținute cu echipe din Peru și Brazilia, Dinamo București a cîștigat patru, a pierdut trei și unul l-a terminat la egalitate.

PENTRU PRIMA OARĂ ÎN ACEASTĂ IARNĂ, TOATE PROBELE SCHIULUI PREZENTE ÎN COMPETIȚII

Ultimele verificări ale biatloniștilor ● Primele concursuri ale săritorilor ● „Fulgul de zăpadă" la start

Cîțiva centimetri de zăpadă, așteptați de peste o lună de zile de schiori, au permis reluarea pe o scară mai largă a competițiilor. Ca urmare, pentru prima oară în acest sezon, la startul întrecerilor de la sfîrșitul săptămînii trecute, au fost prezenți toți schiorii, inclusiv săritorii, nevoiți pînă acum să... aștepte. De remarcat că în paralel cu concursurile pentru schiorii fruntași, s-au organizat simbătă și duminică și primele competiții populare. Succesul lor, marcat de numărul mare al participanților și al celor care au intrat în posesia **„Fulgului de zăpadă"**, sperăm să constituie un îndemn pentru ca aceste întreceri să nu lipsească în nici una din săptămînile viitoare.

FONTANA ȘI VEȘTEA ÎNVINGĂTORI ÎN „CUPA DINAMO" [biatlon]

La Predeal, biatloniștii s-au întrecut la sfîrșitul săptămînii trecute în cadrul „Cupei Dinamo", competiție pentru seniori și tineret. Programul a cuprins doar cursele individuale, în care au terminat învingători **Victor Fontana** și **Nicolae Veștea**, ultimul datorită cursei foarte bune pe care a făcut-o la fond. Iată de altfel rezultatele:

SENIORI (20 km): 1. V. Fontana (A.S.A.) 1 h 19:13 (1 min. penalizare), 2. G. Vilmoș (Dinamo) 1 h 19:42 (2'), 3. I. Țeposu (Dinamo) 1 h 19:48 (2').

TINERET (15 km): 1. N. Veștea (A.S.A.) 1 h 03:00 (6'), 2. V. Dihoi (A.S.A.) 1 h 03:01 (1'). 3. V. Papuc (Dinamo) 1 h 06:05 (10').

De remarcat că I. Soiu a arătat o netă revenire de formă, realizînd cel mai bun timp la cursa de fond. Totalizînd însă 13 minute penalizare la tragere, el nu figurează în primele locuri în clasament.

Duminică, biatloniștii din lotul național au luat parte la o cursă de ștafetă, cu scop de verificare. Întrecerea a fost echilibrată și — ceea ce este îmbucurător — s-a tras foarte bine, din cei 9 schiori doar doi (Soiu 3, Mîrza 1), avînd de efectuat ture de penalizare. A cîștigat ștafeta formată din **Fontana—Țeposu—Voicu**, urmată la mici distanțe de echipele **Mîrza—Papuc—Carabela** și **Dihoi—Vilmoș—Soiu.**

Săptămîna aceasta biatloniștii vor continua să se antreneze la Predeal, insistînd în special asupra tragerilor, în vederea concursului internațional din R. F. a Germaniei la care vor lua parte săptămîna viitoare.

FINALA CAMPIONATULUI UNIVERSITAR DE ȘAH

Astăzi, la Sinaia, începe cea de a 14-a ediție a finalei campionatului național universitar de șah. Iau parte 40 de jucători și 18 jucătoare care își vor disputa întîietatea pe parcursul a 10 runde, sistem elvețian.

DOUĂ PREMIERE ÎN CADRUL „INTERNAȚIONALELOR" DE ÎNOT

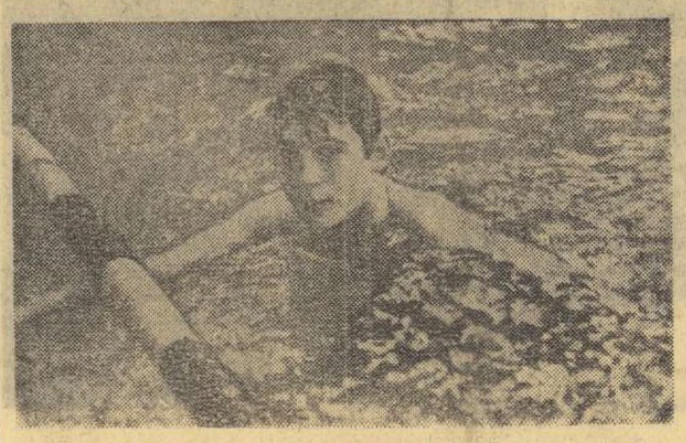

Mircea Hohoiu, unul din protagoniștii „internaționalelor" de la Reșița

Foto N. DRAGOȘ

● Întrecerile vor avea loc pentru prima oară în bazin de 25 m ● Cîștigătorii curselor de 400 m liber (m și f) vor primi trofeele „REȘIȚA 200"

Campionatele internaționale ale României, aflate la cea de a 11-a ediție, reprezintă prima confruntare de amploare a înotătorilor noștri în acest sezon. Totodată, întrecerile de simbătă și duminică oferă și două premiere pentru natația românească.

Însușindu-și experiența țărilor mai avansate în acest sport, Federația de specialitate organizează întrecerile din acest an — spre deosebire de edițiile precedente — într-un bazin de 25 m, alegînd piscina reșițeană unanim recunoscută pentru calitățile ei. La baza acestei preferințe a stat ideea tehnicienilor de a oferi sportivilor posibilități de obținere a unor performanțe mai bune, care să-i încurajeze în pregătirea pentru cel de al doilea ciclu, cînd sînt programate competițiile cele mai importante: „Cupa Europei", „Campionatele europene de juniori" și Balcaniada.

„Internaționalele" din acest an vor pune pe cei mai buni performeri ai țării în fața unor înotători de valoare din R. D. Germană, Iugoslavia și Cehoslovacia. Cu acest prilej, antrenorii lotului vor putea avea un prim criteriu de selecție a echipei naționale masculine ce va înfrunta peste 4 săptămîni, la București, puternica selec-

— a. v. —

(Continuare în pag. a 4-a)

AȘII BOXULUI ÎNCEP SERIA MECIURILOR PUBLICE

De simbătă, lotul reprezentativ de box începe seria meciurilor publice de verificare, în vederea campionatelor europene de la Madrid. Astfel, simbătă seara, la Galați, selecționabilii vor întîlni echipa Oțelul, într-o gală de mare atracție. Se vor întîlni între corzi perechile Gruiescu — Dumbravă, Nedelcea — Amăzăroaie, Cutov — Deicu, Năstac — Cojocaru, Alexe — Sănătescu. În continuare, lotul va evolua la Brașov (23 februarie, cu Dinamo), Constanța (26 februarie, cu Farul).

CAMPIONATELE EUROPENE DE POPICE (juniori) VOR AVEA LOC LA GALAȚI

Cea de a II-a ediție a campionatelor europene de popice juniori (tineri pînă la 23 de ani) se va desfășura, la sfîrșitul lunii mai, la Galați și nu la Cluj, cum fusese stabilit inițial. La întrecerile continentului, care se vor disputa pe noua arenă cu patru piste din orașul dunărean, și-au anunțat participarea sportivi și sportive din 10 țări.

DIMENSIUNI SPORTIVE ÎN ANII CINCINALULUI

STRĂLUCIRI NOI DE PERLE ADĂUGATE LANȚULUI CARPATIN

● Poiana Brașov-Centru de pregătire olimpică ● 5 pîrtii omologate de Federația Internațională de schi ● Peste 300 000 lei alocați anual, doar pentru întreținerea pîrtiei de bob ● Hoteluri, vile, cabane noi — peste 1000 de paturi în plus ● „Invitații" noi, adresate turiștilor rutieri

În fiecare zi, telefericul de la Poiana Brașov îi poartă spre înălțimile Postăvarului pe iubitorii sporturilor de iarnă

Anii care au trecut vin să acrediteze convingerea că pe traseul românesc al autostrăzii Europa I, se parcurge încă o regiune de mare atracție, că un nou obiectiv al turismului național și, fără îndoială, european, capătă pe zi ce trece noi plusuri. Valea Prahovei — permanență a conștiinței turistice și sportive de orice nivel — vine să continue și să completeze, mai ales iarna, rolul litoralului din sezonul estival. Acesta este și motivul pentru care vom încerca să trasăm direcțiile principale de dezvoltare ale acestei zone, și să punctăm unele din obiectivele turistice și sportive realizate în anii cincinalului trecut.

O retrospectivă oricît de sumară asupra construcțiilor din lanțul de „perle" al Carpaților de la Sinaia și pînă pe înălțimile Poienii Brașovului, relevă de la bun început, armonia și echilibrul concepției care a stat la baza tuturor inițiativelor. Este în primul rînd o încercare meritorie a Omului de a-și asigura o cît mai plăcută petrecere a zilelor libere și de a crea, pe de altă parte, condiții optime reprezentanților săi sportivi, de pregătire și reprezentare în marile întreceri internaționale. Căci nu întîmplător, Poiana Brașov a fost declarată „Centrul de pregătire a loturilor olimpice".

CONDIȚII OPTIME DE PREGĂTIRE A SPORTIVILOR

Orientarea spre construirea unei solide baze materiale sportive în Poiana Brașov, a fost excelentă. Au luat ființă aici, în anii cincinalului, un stadion cu tribune, o pistă de alergări, sectoare de sărituri și aruncări; un patinoar artificial care posedă un sistem de iluminare cu vapori de mercur și neon; un teren de handbal bituminizat pe care, numai în anul trecut, spre exemplu, și-au efectuat pregătirile loturile naționale feminin și de tineret; și în sfîrșit, o sală de sport pentru antrenamente la lupte, box, gimnastică, scrimă, tenis de masă. Condițiile geografice excelente au îndemnat pe edili — forurile locale și centrale — să dea o mare atenție și dezvoltării bazei ma-

Radu TIMOFTE

(Continuare în pag. a 2-a)

Astă-seară, în sala Floreasca

REPREZENTATIVA MASCULINĂ DE HANDBAL ÎNTÎLNEȘTE SELECȚIONATA STUDENȚEASCĂ A CEHOSLOVACIEI

Miercuri, oaspeții joacă cu Steaua

Scurtul „relache", survenit în chip fericit (din punct de vedere al odihnei jucătorilor fruntași) în activitatea handbalistică, se încheie astăzi. Urmează, parcă pentru a... răscumpăra această pauză competițională, o perioadă bogată în evenimente care de care mai atractive, majoritatea dintre ele consumîndu-se — din păcate — pe alte meleaguri. Este vorba, în primul rînd, de clasicul (aflat la cea de a treia sa „ediție"...) turneu din țările Scandinaviei pe care îl întreprinde reprezentativa țării, de participarea formației Steaua la cele două meciuri ale semifinalelor C.C.E. și de vizita pe care o face la noi selecționata studențească a Cehoslovaciei.

Calendaristic, cel mai apropiat dintre aceste evenimente competiționale este turneul studenților cehoslovaci, care vor debuta astă-seară în sala Floreasca, începînd de la ora 19, cînd vor întîlni selecționata României, ce se pregătește pentru turneul din țările nordice. Meciul se anunță interesant nu numai prin prisma valorii certe a celor două echipe, ci și prin faptul că vom avea prilejul de a vedea o formulă nouă a reprezentativei noastre, în rîndurile căreia au fost promovați recent, cîțiva din componenții lotului de tineret: Voinea, Schmidt, Ștef, Schobel, Falko și Cosma. Este primul test public al acestei echipe, din care lipsesc handbaliștii de la Steaua care, în continuare, vor avea de înfruntat, în dificila „croazieră" nordică, selecționate puternice (Suedia, Danemarca, Norvegia), verificîndu-și astfel potențialul fizic, tehnic și tactic.

Tinerii handbaliști cehoslovaci alcătuiesc o formație omogenă, cu bună experiență internațională, deoarece printre componenții acestei echipe se numără cîțiva reputați internaționali. În cel de al doilea meci al turneului lor (miercuri, tot de la ora 19 și tot în sala Floreasca) ei vor întîlni echipa Steaua.

ZECE MINUTE DE SĂNĂTATE

Duminică a fost dat publicității un comunicat al Ministerului Învățămîntului care menționează primele măsuri consacrate ameliorării modalităților de predare a educației fizice în grădinițe, școli și institute. După recenta ședință a Colegiului Ministerului Învățămîntului, care a dezbătut rolul educației fizice și al sportului în școlile de toate gradele — aceasta este întîia manifestare concretă a departamentului educației pe linia aplicării propriilor sale hotărîri.

Comunicatul precizează că, începînd cu viitorul trimestru al actualului an de studii, în mai multe școli va fi introdusă, experimental, gimnastica zilnică de zece minute. Cu toată sfiiciunea inexplicabilă a fazei de experiment, decizia ni se pare extrem de importantă pentru că ea vizează, în cadrul unității de învățămînt, pe toți școlarii. Aci nu mai este vorba de note, deci nu vor mai fi solicitate nici scutirile. Totul se rezumă la zece minute de sănătate, realizate în regim școlar, fără mărirea programei, fără suprasolicitarea elevilor.

Fie la începutul zilei, fie după primele două ore de program, geamurile clasei se deschid larg și elevii execută o suită de exerciții de gimnastică menite să reducă efectele negative ale poziției statice din bancă, să activeze circulația și respirația, să corecteze pe cît posibil viciile de atitudine. Prefigurînd imaginea viitoarelor zece minute de gimnastică, ne dăm ușor seama de beneficiile ce decurg. Fără pretenția de a naște performeri sau posesori de bicepși, exercițiile de pauză vor realiza o compensație fizică pentru efortul intelectual depus de elevi, vor constitui o destindere activă oricum benefică și vor naște, firește, efecte de ordin educativ (dacă nu ar fi decît transmiterea obișnuinței de a face gimnastică zilnică și acasă).

Sîntem bucuroși a putea saluta această primă inițiativă practică din vastul program pe care Ministerul Învățămîntului și l-a propus pentru a integra organic educația fizică în școli. Așteptăm cu interes materializarea instrucțiunilor (la care lucrează un corp întreg de specialiști), pentru aplicarea hotărîrii. Se pregătește, printr-un experiment, o amplă acțiune de interes național, care ne privește pe toți, pentru că este vorba de sănătatea copiilor noștri, a tineretului întregii țări.

Victor BANCIULESCU

CAMPIONATELE ATLEȚILOR SENIORI AU MARCAT UN

SPECTACULOS SALT DE CALITATE ÎN MASĂ!

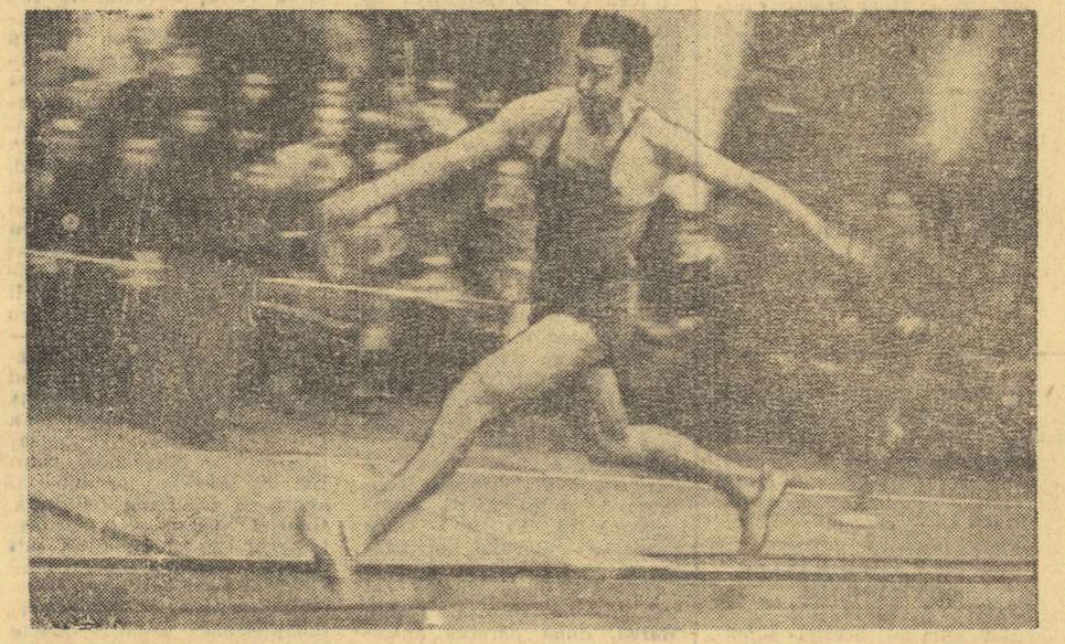

Carol Corbu, în timpul săriturii care i-a adus nu numai titlul de campion, ci și o performanță bine cotată pe plan internațional — 16,42 m.

Foto: Dragoș NEAGU

Mai mult poate decît la oricare altă competiție indoor rezervată atleților seniori, am remarcat la recentele campionate republicane un aspect foarte interesant, generator de optimism. Este vorba de creșterea valorii celor mai mulți dintre campioni și, legată de aceasta, de o micșorare a diferențelor dintre primul clasat și următorii, de o grupare la nivel mai ridicat a potențelor fruntașilor fiecărei probe. Acest aspect a ieșit cel mai bine în evidență în probele de alergări, fapt care a pus pe arbitrii de sosire în situații deosebite, care reclamau o atenție ca nici cînd altă dată. La 60 m plat bărbați, de pildă, faptul că primii cinci clasați au egalat cu 6,7 s recordul stabilit în serii, este un exemplu pe deplin concludent, ca și acela că 5 alergători peste garduri au parcurs cei 60 m în 7,8 și 7,9 secunde.

Cu excepțiile de rigoare, cele mai multe dintre probele de concurs au arătat o creștere în masă a rezultatelor de vîrf. Este un fapt îmbucurător, desigur, care anunță lucruri interesante pentru viitorul imediat și mai ales pentru sezonul de concursuri în aer liber.

Vedetele competiției, care au înregistrat acum performanțe cu rezonanță internațională, au fost **Valeria Bufanu, Carol Corbu și Nicolae Perța.** Evoluția fiecăruia dintre ei a reflectat pregătirea atentă și minuțioasă efectuată în această perioadă, fapt mai pregnant poate la primii doi care, prin participarea la cîte trei probe, au arătat și anumite valențe, vizînd multilateralitatea antrenamentelor de pînă acum. Bufanu a luat startul la 60 m, 60 mg și la lungime. Dintre acestea, cea mai

Romeo VILARA

(Continuare în pag. a 3-a la rubrică)

DIMENSIUNI SPORTIVE ÎN ANII CINCINALULUI

(Urmare din pag. 1)

teriale a sporturilor de iarnă: prin construcția sau reamenajarea (lărgirea pînă la 30 de metri, nivelări, taluzări) a unor pîrtii de schi și prin dotarea acestora cu mijloace mecanice de tracțiune, s-au îmbunătățit și diversificat condițiile de antrenament ale diferitelor loturi și s-a concentrat și mai mult interesul vizitatorilor. Dar nu numai Poiana Brașov a intrat în „grațiile" proiectanților și constructorilor. Acum nu mai puțin de 5 pîrtii din Valea Prahovei sînt omologate de Federația Internațională de schi. Sinaia este gazda pîrtiei de bob cu o lungime de 1 200 metri, pentru întreținerea căreia se alocă anual peste 300 000 lei, iar pe platoul Bucegilor, complexul sportiv de la Piatra Arsă oferă, prin sala de antrenament, terenul de fotbal, pista de atletism și terenul de handbal, condiții excelente de antrenament loturilor de diferite niveluri valorice. Dacă am mai adăuga construcția celor 6 terenuri de tenis de cîmp, reamenajarea modernă a poligonului de tir și apariția „Stadionului municipal" din Brașov sau îmbunătățirile aduse stadionului din Predeal, am putea trasa o sumară și generală hartă sportivă a cincinalului trecut în această minunată zonă a țării.

ZONĂ TURISTICĂ LA NIVEL INTERNAȚIONAL

România se afirmă în ultimul timp ca una din principalele țări turistice europene. Și dacă, în privința turiștilor străini doar în timpul iernii, accentul se mută de pe litoral pe Valea Prahovei, pentru amatorii români de mișcare, ea constituie pe tot parcursul anului, un punct de atracție. În ultimul an, numai orașul Brașov a fost gazdă pentru aproximativ 300 000 de turiști față de cei 50 000 din 1966. Această creștere substanțială a ponderii de turiști înregistrată în decursul ultimilor 5 ani, se datorește, în cea mai mare măsură, creșterii și îmbunătățirii condițiilor de cazare și acces, ca și diversificării posibilităților distractive sau de odihnă realizate în această perioadă. În Poiana Brașov au fost construite trei noi hoteluri (Poiana, Bradul și Teleferic), a fost adăugată o aripă nouă hotelului „Carpați" din Brașov (capacitate totală 300 de locuri); au apărut alte unități similare la Timișul de Sus, la Clăbucet plecare, la Trei Brazi (100 de locuri), și un han turistic la Bran (190 de locuri). Adăugînd și noua cabană „Cuibul dorului" (40 de locuri) de la km 6 al drumului Sinaia — Tîrgoviște, gazdele pot pune la dispoziția turiștilor, în condiții optime, cu aproximativ 1 000 de paturi mai mult decît în primul an al cincinalului trecut.

Multiplicarea drumurilor de acces și a mijloacelor mecanice de abordare a masivelor muntoase și-a găsit și ea loc, mai întîi pe planșele proiectanților. Acum vizitatorul poate merge cu mașina pe varianta asfaltată Sinaia — Cota 1 400, poate urca în numai 20 de minute din Brașov la Poiana. Drumul Predeal — Trei Brazi (5 km) se oferă și el fluxului continuu de turiști. Telecabina instalată pe coasta Tîmpei transportă cu cele două cabine ale sale, în numai 4 minute, 50 de persoane pînă în vîrf, iar cea de la Sinaia pînă la muntele Furnica se află acum în probe tehnologice. Dar unul din punctele „forte" ale locurilor rămîne pîrtia Clăbucetul Taurului din Predeal, Reamenajarea ei, lungirea și construcția variantelor, dublarea liniei de teleferic deja existentă și iluminarea porțiunii finale au ridicat-o la nivelul celor mai tentante pîrtii din țară. Pentru amatorii sportului rutier au fost construite campinguri (popas Azuga, Dîrste) și autoservice-uri ca acelea de la Dîrste și Brașov.

★

Valea Prahovei răspunde acum, în aceeași bună măsură, la două deziderate: asigurarea unei pregătiri sportive optime tuturor categoriilor de sportivi care se prezintă aici și pune la dispoziția turiștilor — sedentari, drumeți, rutieri, sportivi — condiții variate de satisfacere a gusturilor. Prin aceasta, Valea Prahovei intră, neîndoios, la concurență turistică cu țările cele mai avansate din acest punct de vedere.

— BOX —

ELITA ABSENTEAZĂ; ÎN JURUL RINGURILOR E LINIȘTE!

Ca în fiecare început de an, galele de box de anvergură se lasă așteptate. S-au organizat, e drept, 2—3 reuniuni la clubul „Griviția Roșie" și la Giulești, dar puțini au fost spectatorii care s-au grăbit să le vizioneze, deoarece pe afișe nu figura nici un pugilist mai cunoscut. Se știe de mult timp că boxerii începători și juniorii nu pot asigura succesul de casă. Nu înseamnă însă că organizarea unor astfel de gale de rodaj n-ar fi binevenită. Dar programele sărace, lipsite de capete de afiș, sînt pe bună dreptate subestimate de spectatori, îndeosebi de cei din Capitală, care pretind „nume".

Elita, din păcate, absentează. Se pregătește în liniște și se uită de sus la cei așa ziși de mîna a doua. Fa are un singur țel: prezentarea în cît mai bune condițiuni la etapa de zonă, și apoi la finalele campionatelor naționale. Degeaba se zbate Comisia municipală să încropească programe mai atractive, să-i convingă pe antrenori să-și trimită elevii mai bine cotați pe ringurile din cartiere.

Îi exceptăm, poate, pe componenții lotului reprezentativ, vreo 20 la număr, întrucît ei urmează un program special de pregătire în vederea campionatelor continentale de la Madrid. Antrenorul federal Ion Popa își va duce însă în curînd băieții, la Constanța, Galați, Brăila, Brașov, Timișoara, unde tricolorilor nu le va fi, fără îndoială, ușor. Dar ce fac în această perioadă ceilalți pugiliști bucureșteni cunoscuți, cu categorii de clasificare superioare, și care nu figurează în lotul național?

Gheorghe Ciochină, medaliat cu argint la europenele de tineret de la Miskolc, a fost promovat în lotul de seniori. Iată-l, la un antrenament „la mănuși", cu maestrul Ion Chiriac

O privire sumară în caietele de evidență ale antrenorilor din Capitală ne edifică asupra efectivelor existente în sălile respective, sportivii pe care-i vedem la antrenament putînd alcătui imediat programe foarte atractive. Iată numai cîțiva dintre pugiliștii care se pregătesc, dar nu susțin meciuri publice: Steaua: Drăgan, Lumezeanu, Giju, Pușcaș, Chivăr; Dinamo: Păpălău, Dobrescu; Rapid: Bădoi, Tecuceanu; C.P.M.B.: Ivan; Metalul: Lungu, Ivanciu, Enciu, N. Nicolae. Dacă am căuta mai atent, fără îndoială că am depista și alți boxeri care întîrzie să-și facă apariția între corzi. Ce aveți de spus tovarăși antrenori?

R. CALARAȘANU

GALE DE VERIFICARE

● **Oțelul Galați—Dinamo Buc. 12—10.** Peste 2000 de spectatori au aplaudat cea de a 4-a victorie a pugiliștilor localnici, obținută anul acesta. Oțelarii și-au înscris în palmares o victorie remarcabilă, în dauna dinamoviștilor bucureșteni. Rezultate tehnice: I. Vladimir (D) b. ab. 2 St. Cocioc, Al. Dumbravă (O) b.p. N. Cordoș, P. Iuga (O) b. desc. A. Moraru, O. Amăzăroaie (O) b.p. E. Gorea, N. Deicu (O) egal cu Antoniu Vasile, N. Bogdan (O) b. ab. 2 I. Fieraru, V. Buti (O) egal cu C. Ghiță, I. Györffi (D) b.p. S. Voicu, I. Olteanu (D) b.p. C. Cojocaru, S. Tirilă (D) b. ab. 3 M. Florea, I. Sănătescu (O) b. p. M. Constantinescu. **T. Siriopol** și **S. Constantinescu** — coresp.

● **Crișul Oradea — Chimia Craiova 15—11.** Gală reușită, în care orădenii au obținut o victorie meritată. Cel mai frumos meci s-a disputat la categoria semiușoară, unde M. Gătan (Chimia) a învins la puncte pe I. Gălășel. Gătan a primit, de altfel, o cupă, din partea comisiei județene Bihor, pentru tehnicitate. La semigrea, Gh. Constantinescu (Chimia) a fost descalificat în primul minut de luptă cu D. Găinaru, pentru insulte aduse arbitrului! **(Ilie Ghișa**-coresp.)

● Gala organizată de clubul Rapid, în vederea verificării unor juniori ce vor participa la campionatele republicane, și-a atins scopul, meciurile ridicîndu-se la un bun nivel tehnic. Iată cîteva rezultate: Gh. Șerban (Steaua) b.p. C. Pirițu (Energia), G. Cuciureanu (Rapid) egal cu V. Dobre (Met), C. Bunea (Steaua) b. ab. 2 P. Lazăr (Rap), V. Toma (Steaua) b.p. I. Preda (Rap), P. Anton (Rap) b. ab. 3 A. Bucur (Met), M. Culineac (Viitorul) egal cu V. Croitoru (Metalul). **Daniel Diaconescu**-coresp.

— GIMNASTICĂ —

MUNCĂ INTENSĂ LA LICEUL DE SPECIALITATE

Chiar și din simpla lectură a numelor gimnastelor incluse în lotul republican pe acest an este evident faptul că ponderea incontestabilă o deține Liceul cu program de educație fizică din Orașul Gh. Gheorghiu-Dej. Cu totul firesc, dacă avem în vedere că aici sînt concentrate cele mai bune forțe ale gimnasticii noastre feminine.

Deci, suficiente motive să ne interesăm de activitatea pe care o desfășoară gimnastele din Orașul Gh. Gheorghiu-Dej, de modul în care se pregătesc ele să abordeze noul sezon competițional. Și iată amănuntele pe care le-am aflat:

Reîntoarse de la munte, unde accentul s-a pus pe pregătirea fizică, gimnastele se află în prezent în etapa studierii posibilităților de însușire a noilor elemente de mare dificultate stabilite de colectivul de antrenori pentru fiecare sportivă în parte. Între altele, se insistă foarte mult pe mărirea amplitudinii și eleganței mișcărilor, capitole la care nu o dată gimnastele noastre au pierdut zecimi prețioase de punct în concursuri internaționale. În cele 6 antrenamente săptămînale de cîte 3 ore și jumătate (dedicate exclusiv elementelor de gimnastică sportivă), precum și în multe alte ore de pregătire artistică, se urmărește cu multă perseverență crearea unui stil propriu de execuție al școlii, mai ales la sol. În legătură cu aceasta e de menționat că în prezent Liceul beneficiază de aportul prețios al pianistului **Eugen Filipescu**, care va rămîne în Orașul Gh. Gheorghiu-Dej pînă la finele lunii.

Antrenorii au și ei foarte mult de lucru. Sub conducerea antrenoarei emerite **Maria Simionescu**, colectivul de specialiști ai liceului definitivează planurile individuale ale gimnastelor pentru Jocurile Olimpice din 1972, stabilesc compoziția exercițiilor impuse ale sportivelor românce, pe baza elementelor fixate de federația internațională și, în colaborare cu specialiștii notorii în materie, caută soluții pentru... supletea gimnastelor. Căci, din păcate, nu de puține ori și nu puține eleve ale liceului cîntăresc ceva mai mult decît ar trebui.

În sfîrșit, o ultimă noutate: sala de lucru a fost dotată cu lonjă și cu aparatură de forță, extrem de utile bunei pregătiri a gimnastelor.

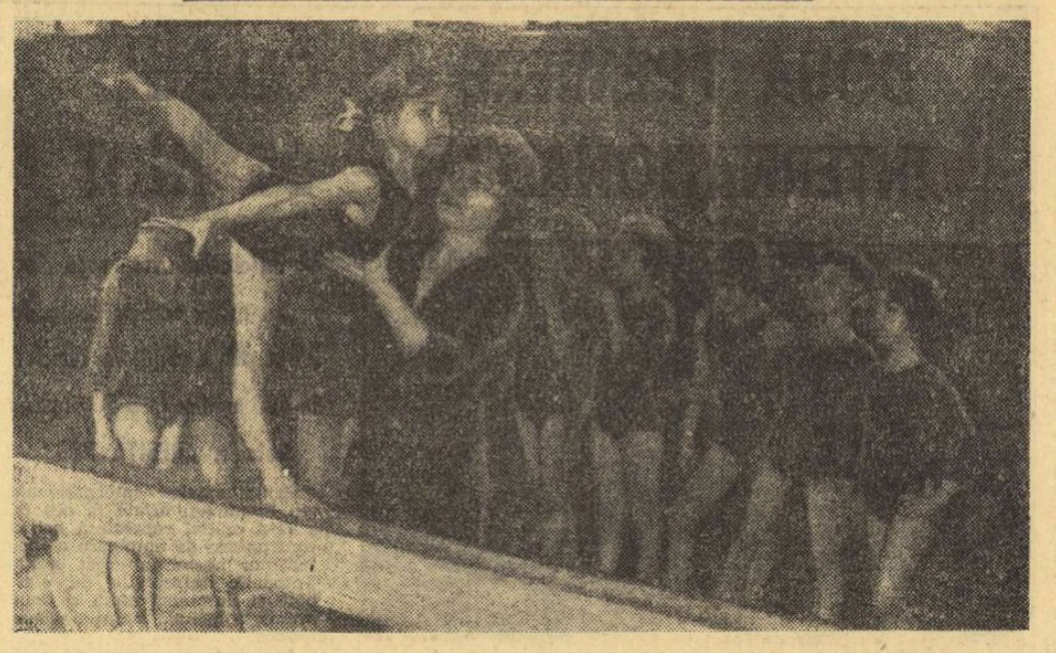

VIITOARELE VEDETE LA INCEPUT DE DRUM

Cînd ai șase ani și șase luni, principala preocupare, în timpul liber, o constituie desigur joaca. Și, dintr-un joc într-altul, *Vasilica Pușcașu* a îndrăgit unul care-i place foarte mult — gimnastica. E numai ochi și urechi la sfaturile pe care i le dă tovarășa antrenoare *Maria Raicu*, învață elemente noi, interesante, știe să facă o „cumpănă" perfectă pe birnă, lucrează cu pasiune la paralele. Alături de Vasilica Pușcașu, cea mai talentată dintre fetele pe care le-a selecționat și cu care lucrează de la 1 octombrie, profesoara timișoreană se îngrijește de primii pași în gimnastică ai altor 15 fete care visează medalii și succese sportive. Sînt fetițe în vîrstă de 6—9 ani, cu aptitudini evidente, cu pasiune pentru mișcarea artistică, grațioasă, care au învățat deja destul de mult din tainele gimnasticii. A dovedit-o cu prisosință recentul „concurs-serbare" pe care micuțele gimnaste l-au susținut în fața părinților și profesorilor lor: aplauzele au răsplătit adeseori execuții dificile, precise. Iată cîteva nume, din care să sperăm că se vor desprinde viitoare vedete: Eugenia Glodeanu, Florica Zele, Livia Stoica, Livia Pop, Carmen Codreanu, Lucia Sturz, Olimpia Dascălu, Carina Cusman, Violeta Frumosu, Codruța Gavra, Ines Bihai. Prima care s-ar bucura de afirmarea sportivă a acestor fetițe ar fi, bineînțeles, întîia lor antrenoare, Maria Raicu, pe care fotoreporterul timișorean I. Țăran a surprins-o în sala de antrenament, împreună cu noile ei eleve.

— BASCHET —

A FOST STABILIT PROGRAMUL TURNEELOR DIVIZIONARE DE LA ORADEA ȘI GALAȚI

● După o pauză de trei săptămîni, campionatul național feminin va fi reluat prin meciurile care se vor desfășura vineri, sîmbătă și duminică în sala Armatei din Oradea, în cadrul ultimului turneu al celui de al doilea tur al competiției. Programul acestui turneu, care cuprinde cîteva meciuri decisive pentru locurile fruntașe (Politehnica — Rapid, Rapid — I.E.F.S.), este următorul (în paranteze, rezultatele din tur): **VINERI, de la ora 10:** Sănătatea Satu Mare — Constructorul București (78—62), A.S.A. Cluj — I.E.F.S. (55—65); **de la ora 16:** Mureșul Tg. Mureș — Voința București (66—64), Crișul Oradea — Voința Brașov (62—67), Politehnica București — Rapid București (70—64); **SÎMBĂTĂ, de la ora 10:** Sănătatea — A.S.A. (91—56), Constructorul — Voința Brașov (54—47); **de la ora 16:** I.E.F.S. — Mureșul (57—47), Voința București — Rapid (64—81), Politehnica — Crișul (74—61); **DUMINICĂ, de la ora 10:** A.S.A. — Constructorul (43—57), Crișul — Voința București (70—71); **de la ora 16:** Voința Brașov — Politehnica (65—99), Rapid — I.E.F.S. (59—47), Mureșul — Sănătatea (82—63).

● Pe adresa F.R. Baschet a sosit o scrisoare din partea federației de specialitate din Congo (K) prin care este solicitat un antrenor. Biroul federal urmează să decidă.

● Înscriind 50 de puncte, jucătoarea Petkana Makaveeva (Septemvri Sofia) a cucerit primul loc în clasamentul coșgeterelor ediției a VI-a a „Cupei Voința" desfășurată, la sfîrșitul săptămînii trecute, în organizarea Oficiului educație fizică și sport al U.C.E.C.O.M.

● A fost stabilit și programul primului turneu al ultimului tur al diviziei masculine A care va avea loc, duminică, luni și marți, în sala I.C.O.R. din Galați. Iată-l (în paranteze, rezultatele primelor două tururi): **DUMINICĂ, de la ora 9,30:** Politehnica Cluj — Politehnica Brașov (57—53, 68—67), Politehnica Galați — Rapid (80—52, 81—78); **de la ora 15:** Farul — „U" Cluj (43—60, 49—71), Steaua — I.E.F.S. (75—65, 68—55), Politehnica București — „U" Timișoara (73—74, 82—59), I.C.H.F. — Dinamo (66—95, 68—82); **LUNI, de la ora 9,30:** „U" Cluj — Politehnica Cluj (64—61, 77—61), Steaua — Farul (97—51, 92—57); **de la ora 15:** Politehnica Brașov — Politehnica Buc. (50—57, 83—90), I.E.F.S. — Rapid (68—82, 79—90), Politehnica Galați — Dinamo (62—86, 44—84), „U" Timișoara — I.C.H.F. (66—72, 75—70); **MARȚI, de la ora 9,30:** Farul — I.E.F.S. (50—55, 62—61), Steaua — Politehnica Cluj (98—61, 82—50), I.C.H.F. — Politehnica Brașov (80—65, 71—73), Rapid — Dinamo (82—88, 60—75), Politehnica București — „U" Cluj (64—61, 65—51), Politehnica Galați — „U" Timișoara (65—61, 71—78).

— SCRIMĂ —

„CUPA SEMICENTENARULUI" LA SATU MARE

A. S. Olimpia Satu Mare a organizat o competiție de floretă (masculin și feminin) în cinstea semicentenarului Partidului. S-au prezentat pe planșă 25 de floretiști de la Crișul Oradea, Victoria Carei, Recolta Căpleni, Olimpia și Școala sportivă — Satu Mare, iar în proba feminină 13 trăgătoare de la Crișul Oradea, Olimpia și Școala sportivă — Satu Mare.

Competiția a furnizat multe asalturi spectaculoase în care s-au impus Aurel Cioară (Crișul Oradea) și Maria Lazăr (Olimpia).

Clasamente finale. Masculin: 1. A Cioară (Crișul) 4 v; 2. St. Szentkiralyi (Olimpia) 3 v; 3. A. Szekely (Olimpia) 3 v; 4. I. Pălotaș (Șc. sp. Satu Mare) 3 v; 5. St. Csipler (Crișul) 2 v; 6. St. Palmai (Crișul) 1 v; **Feminin:** 1. Maria Lazăr (Olimpia) 4 v; 2. Judith Hankler (Olimpia) 3 v; 3. Maria Pop (Șc. sp. Satu Mare) 3 v; 4. Judith Dalnoki (Crișul) 3 v; 5. Ecat. Fenyves (Crișul) 2 v; 6. Marg. Guleș (Olimpia) 0 v. — **A. VERBA — coresp.**

ÎNCEP CAMPIONATELE DIVIZIONARE

La sfîrșitul acestei săptămîni (20 și 21 februarie) se va desfășura la Ploiești prima etapă din campionatul pe echipe al diviziei B. O săptămînă mai tîrziu (la 26 și 27 februarie) va debuta și campionatul diviziei A, pe planșele sălii Floreasca II din Capitală.

La întrebarea dumneavoastră UN RĂSPUNS COMPETENT

LIVIU ȘIMANDEAN din Cluj: „De ce este atît de săracă filmografia românească în realizări cu temă sportivă? Nu mă refer la documentare, domeniu în care am început să ne afirmăm și pe plan internațional, ci la filmele artistice".

RĂSPUNDE MIRCEA SÎNTIMBREANU, DIRECTORUL GENERAL AL CENTRULUI NAȚIONAL AL CINEMATOGRAFIEI

O filmografie românească sportivă — demnă de acest nume — nici n-a existat vreodată, dacă facem abstracție — și de ce n-am mărturisi-o? — o facem cu plăcere dacă nu cu jenă — de pelicule de tipul „Și Ilie face sport", „Băieții noștri", „K.O." sau „Vin cicliștii". De altminteri, însăși rubricarea tematică de acest tip reprezintă, credem, o eroare simplistă și, în cele din urmă, o capcană pentru filmul artistic. În definitiv, urmînd o atare logică, n-am avea decît să alfabetizăm disciplinele sportive de la alpinism la yachting — trecînd, bineînțeles, prin atletism, box, ciclism, fotbal, parașutism, rugby, șah, tenis, tir ș.a.m.d. — pentru a avea un evantai de filme sportive pe următoarele două decenii. Filmul documentar așa procedează și nu e rău de loc. Marele film artistic însă nu are în vedere specialități și discipline profesionale, iar valoarea unor filme ca „Singurătatea alergătorului de cursă lungă", „Rocco și frații lui", „Cineva acolo sus mă iubește", „Cross-country" ș.a. nu se cantonează în zona exercițiului fizic, ci a dramei umane. Or, din păcate, filmul nostru sportiv s-a orientat spre ilustrativism și ambianță, camera de luat vederi acționînd, practic, întocmai ochiului unui spectator și nu ca un martor pătimaș, interesat, nu atît și nu în primul rînd de tehnici și performanțe, cît de omenescul, zguduitor adesea, al eroului cu tricou. Sportul este luptă, confruntare, îndîrjire, autodepășire, meciurile au — la modul ideal — structura și tensiunea unui spectacol de suspense. În aparență, nimic mai simplu decît a da „motor!" camerei de luat vederi pentru a avea filmul gata făcut. În realitate, așa cum un chirurg nu devine erou de film prin faptul că operează o oră și jumătate — și ce miză e în joc! — nici un sportiv ca atare nu oferă automat substanța dramatică a unui film, fără a-l explora biografic, ca mentalitate și destin, fără ca acțiunile și, uneori, martirajul lui să semnifice ceva chiar pentru omul care n-a fost în viața lui pe un stadion, să-i permită o cunoaștere emoțională a unui om devenit personaj, adică destin de excepție. De ce nu avem film artistic sportiv? Pentru că fără acești parametri, indiferent de cantitatea de sport transpusă pe peliculă, n-am avea **film**, ci o pură cascadorie. Speranțele există, însă. Și chiar un scenariu de o mare actualitate și acuitate, de o exemplară ambiție și semnificație, intitulat pur și simplu „Fotbal", propus de curînd de ziaristul Romulus Balaban. Îmi urez să îl facem film. Ar fi, cred, **primul** nostru film sportiv.

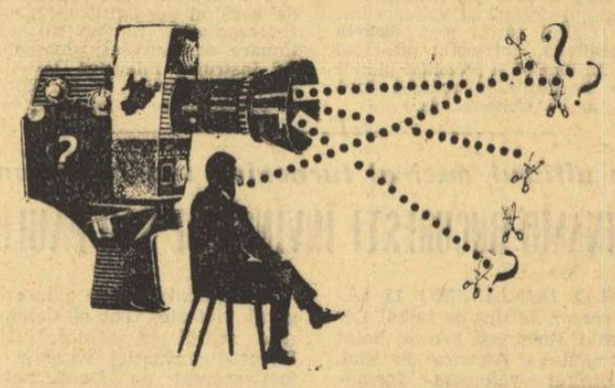

PRIMUL INTERVIU...

Prin maniera în care s-a impus în concursurile interne și internaționale, Sabina Șerbănescu, *clasată pe locul al doilea la campionatele republicane de la Tg. Mureș, a fost, fără îndoială, revelația anului 1970. Doar cinci sutimi i-au lipsit spre a urca pe cea mai înaltă treaptă a podiumului... Și iată-o acum pe talentata gimnastă a Liceului nr. 35 în fața primului ei interviu:*

— Cele mai severe examene sportive ale lui '71?

— *Bineînțeles, campionatele mondiale din Cuba, unde sper să mă clasez între primele șase, la cel puțin două probe, ca și campionatele balcanice din Iugoslavia, întrecere la care doresc să urc pe podium. Muncesc mult spre a-mi realiza planurile. Împreună cu antrenoarea mea,* Livia Grama, *lucrez la finisarea noilor exerciții, mult îngreuiate. În ce privește titlul de campioană absolută a țării, sper ca în disputa dintre mine și prietena mea Maria Preda să cîștige... cea mai bună.*

— Dar pe plan școlar, care sînt principalele obiective?

— *Dat fiind faptul că în acest an urmează să absolv liceul, mă preocupă mult învățătura și doresc să susțin cu succes cele două dificile examene ce mă așteaptă, bacalaureatul și admiterea la facultate.*

I-am urat mult succes Sabinei Șerbănescu în grelele „încercări" ale anului 1971.

PE SCURT

● În acest an, campionatele internaționale ale României se vor desfășura, în Capitală, între 23 și 25 aprilie. Federația de specialitate a lansat invitații sportivilor din Bulgaria, Cehoslovacia, Elveția, Franța, R.D. Germană, R.F. a Germaniei, Iugoslavia, Suedia, Ungaria, Uniunea Sovietică.

● În perioada 18—22 martie, se vor afla în țara noastră echipele reprezentative (feminină și masculină) ale Uniunii Sovietice. Gimnaștii români și sovietici vor efectua mai multe antrenamente comune și vor susține o demonstrație publică în sala Floreasca.

● Ședința Comitetului federal de gimnastică a fost fixată pentru data de 25 aprilie, în Capitală.

● S-au încheiat în întreaga țară ședințele anuale de analiză a activității comisiilor județene de gimnastică.

● Pentru competițiile din acest an, federația a pregătit noile carnete de concurs. Cluburile, asociațiile și chiar antrenorii trebuie să se preocupe acum de obținerea lor, pentru ca la primele concursuri ale anului, sportivii să aibă trecute în ele clasificarea la zi, vizita medicală etc.

● Au fost primite de la F.I.G. și expediate în întreaga țară noile exerciții impuse (valabile pentru patru ani) ale băieților, precum și elementele obligatorii pentru exercițiile impuse ale fetelor. În prezent, se lucrează la combinațiile pe aparate, cele mai bune urmînd a fi premiate.

Rubrică redactată de **Constantin MACOVEI**

— TENIS —

UN EXAMEN A FOST TRECUT. URMEAZĂ ALTELE

Și în această a doua întîlnire internațională — care a fost mult mai dificilă decît cea cu reprezentativa de tineret a Ungariei (întrucît adversarii de sîmbătă și duminică au fost deținătorii Cupei Galea), tenismanii noștri au trecut cu bine examenul. Comportarea lor a fost — mai ales dacă ne referim la componenții echipei pentru meciurile din Cupa Galea — mai mult decît mulțumitoare. Afirmația o facem bazîndu-ne nu atît pe rezultatul în sine, ci luînd în considerație nivelul de cunoștințe acumulate de fiecare jucător în parte.

Firește, ei mai au multe de învățat, urmînd a fi supuși și altor examene de verificare, cu atît mai necesare cu cît Cupa Galea, o competiție a cărei importanță este cunoscută, trebuie considerată, drept etapă intermediară în drumul către formarea viitorului lot pentru Cupa Davis.

Cîteva cuvinte despre cei trei jucători români. **Traian Marcu**, după părerea antrenorilor, este un tenisman de perspectivă. Posedă o lovitură de serviciu care deranjează, evident, adversarul. El și-a ameliorat simțitor lovitura de dreapta pe care o „expediază", alternativ, cînd liftată, cînd foarte puternic, pe diagonală. Are un volé eficace pentru jocul de simplu. Manifestă însă deficiențe la voleul executat de sub nivelul benzii albe a fileului — și aceasta se observă lesne la jocurile de dublu. Are oscilații în concentrarea atenției, ceea ce îi poate aduce mari neplăceri (cum, de fapt, s-a și întîmplat în întîlnirea cu Pisecky, cînd, deși avea 3 gheme avans și 40—15, a fost egalat și apoi a pierdut setul). **Dumitru Hărădău** este serios, talentat și bine pregătit fizic. Lovitura de dreapta — care îi producea destule necazuri cu numai un an în urmă — este acum evident ameliorată. Are, încă, momente cînd joacă crispat și, din această cauză, primul serviciu nu funcționează cu procentaj pozitiv. De asemenea, returul de serviciu nu funcționează cu suficientă siguranță. **Gabriel Neacșu** — în ultimele două luni a făcut un salt valoric substanțial. Voleul, lovitura de dreapta și serviciul pe care nu le stăpînea, funcționează, acum, foarte bine. Are viteză de execuție și de reacție și a început să se orienteze bine din punct de vedere tactic. Ce i se poate reproșa lui Neacșu? Că nu s-a integrat încă, disciplinei exemplare a echipei.

Ion GAVRILESCU

PUGILIȘTII MONGOLI ÎN PROGRES

În ultimii ani, în R. P. Mongolă boxul a devenit unul din cele mai populare sporturi, ajungînd pe același plan cu discipline foarte îndrăgite de sportivii mongoli ca lupte, patinaj, șah, tir cu arcul etc. Cu cîteva luni în urmă, federația de box din R.P. Mongolă a devenit membră a A.I.B.A. Anul trecut, boxerii mongoli au luat parte la turneul internațional de la București, au efectuat un alt turneu în Polonia, toți specialiștii remarcînd calitățile combative și buna pregătire fizică la acești noi veniți pe arena internațională. De curînd, la Ulan Bator s-au desfășurat două întîlniri între echipele R.D.G. și R.P. Mongolă (au avut loc meciuri numai la 8 categorii). Prima dispută s-a încheiat la egalitate (4—4), iar în a doua oaspeții au cîștigat cu 7—1. Mulți spectatori au participat la antrenamentele boxerilor oaspeți și la seminariile organizate de specialiști din R.P. Polonă și R.D. Germană. De o bună reputație internațională se bucură arbitrul Elbendorj Msodnomțeren, un entuziast și bun cunoscător al boxului.

ACTIVITATE FEBRILĂ ŞI ÎN RÎNDURILE COMISIEI CENTRALE DE COMPETIŢII ŞI DISCIPLINĂ

● Examene pentru... terenuri ● În căutarea unei noi formule pentru campionatul juniorilor ● Pe cînd un campionat feminin de fotbal ?

Toată lumea se pregăteşte pentru returul campionatului, în cele trei eşaloane divizionare. Jucătorii participă cu ardoare la pregătiri, antrenorii caută noi formule de echipă care să deschidă pîrtia unor performanţe mai valoroase, iar spectatorii citesc informaţiile sportive din gazete şi... numără zilele care au mai rămas pînă la primul fluier al arbitrului. Să nu-i uităm nici pe „cavalerii fluierului", care nu mai departe de duminică au participat la o importantă consfătuire de lucru sau pe gospodarii terenurilor, care au atîtea de făcut pentru ca marile scene ale fotbalului să se prezinte într-o toaletă frumoasă. Iar membrii secţiilor de fotbal, sînt preocupaţi să pună la punct toate problemele organizatorico-administrative legate de noul sezon.

În febra pregătirilor a intrat şi Comisia centrală de competiţii şi disciplină a F.R. Fotbal. Şi ea şi-a revizuit dosarele, şi-a alcătuit planuri de muncă, axate mai mult pe latura organizatorică şi mai puţin pe aceea a disciplinei, unde, optimişti, membrii acestui organism speră să aibă o activitate mai redusă, la primăvară. Ce-am aflat, din discuţiile pe care le-am avut cu preşedintele comisiei, *S. Socaciu*, şi cu unii dintre componenţii ei?

În primul rînd, ne-am dat seama că nici în această perioadă, socotită „de vacanţă", comisia n-a stat cu mîinile în sîn. Membrii ei s-au deplasat în diferite localităţi din ţară, unde au procedat la verificarea terenurilor în scopul reomologării lor. Pentru aceasta, unii proprietari de terenuri au procedat la noi amenajări, care să asigure disputarea jocurilor de fotbal în condiţii perfecte regulamentare, luîndu-se în special măsuri pentru izolarea locurilor de trecere din vestiare în teren şi viceversa a jucătorilor şi arbitrilor.

O activitate nespectaculoasă, dar eficace, a fost dusă în direcţia îmbunătăţirii şi completării Regulamentului de organizare a activităţii fotbalistice, care va fi supus dezbaterii primei plenare a Comitetului federal. Şi au mai fost şi alte lucruri de realizat.: alcătuirea regulamentului jocurilor de baraj pentru promovarea în diviziile B şi C, definitivarea listei cu observatorii federali la toate jocurile din divizia A şi la cele mai importante din diviziile B şi C (care urmează a fi supusă aprobării Biroului federal), strîngerea datelor necesare pentru a efectua clasificarea sportivilor etc.

După cum se ştie, activitatea competiţională nu începe la 14 martie, cu primele meciuri ale returului campionatelor diviziilor A şi B, ci cu o săptămînă mai devreme, deci la 7 martie, o dată cu partidele din cadrul „Cupei României" şi cele ale diviziei C. Comisia de competiţii este preocupată ca aceste meciuri să se desfăşoare în cele mai bune condiţiuni, chiar dacă vremea va fi neprielnică în primele zile ale lui martie. O atenţie deosebită este acordată „Cupei României", pentru că această importantă competiţie, a cărei cîştigătoare ne va reprezenta pe plan internaţional, să întrunească cele mai bune condiţii de disputare, începînd cu fixarea unor date corespunzătoare pentru desfăşurarea etapelor şi terminînd cu apelul lansat tuturor echipelor de a arunca în luptă cele mai bune formaţii, de a ridica astfel nivelul întrecerii.

Comisia de competiţii studiază, de asemenea, problema campionatului republican al juniorilor, considerînd că actuala formulă, care aduce în întrecere aproape 200 de echipe, diluează substanţa întrecerii. Foarte puţine dintre aceste echipe au o valoare mulţumitoare, astfel că unele întîlniri sînt disproporţionate, rezultatul cunoscîndu-se dinainte, singurul element încert rămînînd proporţia scorului. În plus, aproape în fiecare etapă a turului s-au consemnat neprezentări, ceea ce, evident, a contribuit la slăbirea competiţiei.

Rîndurile de faţă se încheie cu o ştire pe care o vor citi cu mult interes numeroasele reprezentante ale sexului frumos, care, în ultimul timp, la noi ca şi în alte ţări, şi-au manifestat dorinţa de a practica acest sport ce părea rezervat exclusiv bărbaţilor. În aceste zile, comisia de competiţii va face sondaje în toate judeţele ţării pentru a vedea posibilităţile care există pentru formarea unor echipe feminine, care într-o zi apropiată ar putea să participe la o competiţie oficială. În cîteva oraşe, cum ar fi Bucureştiul, Clujul, Braşovul, Ploieştiul, Iaşul, fotbalul feminin s-a prezentat pe stadioane, bucurîndu-se de un real succes. Dar, desigur, şi în alte oraşe pot fi înfiinţate echipe feminine de fotbal. Spunînd aceasta, nu ne gîndim numai la dorinţa tineretului feminin de a practica fotbalul, ci şi la ajutorul pe care-l l-ar putea primi din partea organelor locale, a cluburilor şi asociaţiilor sportive.

Spuneam, la începutul acestor rînduri, că membrii comisiei nutresc speranţa ca noul sezon să le ofere mai puţine probleme disciplinare. Pentru ca acest lucru să nu rămînă o simplă dorinţă, este necesar să se desfăşoare o mai bună muncă educativă în sînul echipelor. Ea ar putea fi extinsă, prin mijloace adecvate, şi în rîndurile spectatorilor, care au un rol nu mai puţin important la reuşita spectacolului fotbalistic.

V. CRISTESCU

— FOTBAL —

„SPORTUL STUDENŢESC" ÎN START LANSAT?

În repriza a doua, tirul dezlănţuit al înaintaşilor de la Sportul Studenţesc l-a supus la grele încercări pe portarul Ariciu (F.C. Argeş). Foto: VASILE BAGEAC

În prima parte a campionatului „Sportul Studenţesc" a pornit lansat: după două victorii în deplasare (cu Flacăra Moreni şi Poiana Cîmpina), devine lider în etapa a V-a, păstrînd imaculată rubrica înfrîngerilor, pînă în etapa a IX-a! **„Desigur, o pregătire foarte bună în perioada competiţională..."** — şi-au spus probabil mulţi dintre cei care urmăresc cu atenţie şi interes divizia secundă şi, mai ales, cei care doresc ca, în sfîrşit, echipa studenţilor bucureşteni să promoveze în divizia naţională A. Şi nu erau departe de adevăr. Cu atît mai surprinzătoare ni s-a părut, astfel, comparaţia făcută de tînărul şi capabilul antrenor **Ion Motroc** între perioada respectivă şi cea actuală, din preajma returului: **„În primele 7 etape de campionat şi, bineînţeles, în pregătiri, n-am beneficiat de aportul lui Kraus, D. Nicolae, Jamaischi, Bujor şi Duţan (accidentat). Ultimul jucător, împreună cu Ion Vasile, au şi fost în perioada pregătitoare, cu selecţionata studenţească în Iugoslavia. Aşa încît, abia acum avem întregul nostru lot în pregătire comună şi ne putem gîndi, cu adevărat, la omogenizarea echipei".** Cu alte cuvinte, ce-a fost a fost, dar ce va veni? Un avertisment implicit, pentru adversarii echipei bucureştene şi, în special, pentru principalele candidate la promovare (Sportul Studenţesc se află la două puncte de lider, A.S.A. Tg. Mureş, cu care a alternat şefia în clasament de-a lungul turului).

Duminică dimineaţa, pe Giuleşti echipa lui Motroc — ale cărei pregătiri au început în decembrie — a avut de susţinut o partidă de verificare în compania divizionarei A, F. C. Argeş.

Şi, în ciuda aşteptărilor multora dintre cei prezenţi, „secunzii" au dat tonul partidei. În prima repriză necunoscînd capacitatea actuală a adversarilor, studenţii s-au mulţumit să manevreze balonul mai mult la mijlocul terenului, încercînd, pare-se, să dovedească că o pereche **Jamaischi-Culda** — avîndu-l în spate pe **D. Nicolae** şi în faţă pe **Kraus** — poate să echilibreze jocul în pofida replicii unei linii **Prepurgel-Ştefan-Dobrin**. Şi nu se poate spune că n-au reuşit, înscriind chiar un gol (Jamaischi, cu „concursul" lui Niculescu) printr-unul din rarele şuturi la poartă, expediate numai de la distanţă. În această perioadă, apărarea s-a descurcat prompt în faţa tentativelor individuale ofensive ale lui **Iancu, Jercan, Dobrin, Ştefan.**

F. C. Argeş a oferit gazdelor, în repriza secundă, prin schimbarea liniei de mijloc, posibilitatea să avanseze în terenul advers. Clarviziunea lui Jamaischi (servită, de această dată, de o poftă de joc şi o capacitate fizică apreciabile, pe care le putem considera, prin extensie de la acest **subiect** controversat, drept caracteristici ale **echipei**), a desfăcut jocul pe aripi (**Bujor şi Ciornoavă**), **Pană şi Duţan** (care i-a luat locul lui Kraus, accidentat) se plasau mereu în „coasta" lui Olteanu şi Vlad, aşa încît portarul piteştean Ariciu a trebuit să are propriul careu timp de mai bine de 20 de minute. „Sportul studenţesc" a văzut în acest interval reale posibilităţi ofensive.

Faţă de cvartetul consacrat în turi Bujor, Kraus, Pană, Ciornoavă, rolul de atacant retras al lui Kraus, din partida de duminică, ni s-a părut inedit. După meci, el ne-a şi spus că personal se împacă bine cu acest post. Rămîne însă de văzut dacă atacul se poate lipsi, în prima linie de viteza şi şutul lui Kraus (unul din golgeterii echipei), cu atît mai mult cu cît se pare că rolul de conducător de joc îl are, totuşi, Jamaischi.

În primele trei etape ale returului „Sportul Studenţesc" dispută două meciuri în deplasare: cu Portul şi Oţelul. Dar, cum în tur bucureştenii au obţinut 6 puncte „afară" — şi astăzi lotul e mai puternic — de ce startul din martie n-ar fi tot lansat?

Paul SLAVESCU

CHIAR O MIE CA DUMITRU ŞI CA LUPESCU?

Mai înainte de a se înapoia acasă din lungul şi deocamdată, nu prea fructuosul turneu efectuat pe pămînt sud-american, antrenorul principal al Rapidului, Marin Bărbulescu, a găsit, iată, la faţa locului, cauza celor două înfrîngeri de pînă acum. Întrebat fiind cum îşi explică nereuşitele, el a răspuns fără ezitare: **„Am văzut în Brazilia o mie de jucători ca... Dumitru şi o mie ca... Lupescu! Brazilienii au jucători de o valoare excepţională. Nu ne rămîne decît să învăţăm din lecţia acestui turneu".**

Asta e, n-avem jucători, a vrut să spună cu alte cuvinte antrenorul Marin Bărbulescu. Şi dacă nu dispui de jucători — să-i continuăm noi raţionamentul sus-numitului tehnician — desigur nu poţi să pretinzi nici rezultate.

Lăsînd la o parte aspectul dezolant, creator de complexe, care se degajă din această afirmaţie, cel puţin deplasată, faţă de cele două figuri ale fotbalului nostru reprezentativ, Dumitru şi Lupescu, să cîntărim puţin cuvintele antrenorului din Giuleşti şi să vedem ce mai rămîne valabil din ele. **„Am văzut în Brazilia o mie de jucători ca... Dumitru şi o mie ca... Lupescu!"** — spune M. Bărbulescu după înfrîngerea suferită de echipa sa, cu 3—0, în meciul cu Gremio. Ar fi făcut, oare — se pune întrebarea — aceeaşi afirmaţie şi după jocul egal (2—2) cu Internacional, lucru petrecut doar cu două zile înaintea... nemaipomenitei descoperiri? Mai mult ca sigur că nu — apreciem noi după o logică cît se poate de elementară, întrucît, la ora actuală, în ierarhia fotbalului din Porto Alegre, echipa F. C. Internacional deţine un loc mai bun decît Gremio, în calitatea stabilită oficial, de campioană a statului Rio Grande do Sul.

Şi atunci ne întrebăm: pot fi anulate dintr-un condei — după numai 48 de ore — meritele lui Dumitru şi Lupescu? doi dintre cei mai buni fotbalişti ai Rapidului — cum se spune şi în cronica jocului cu F. C. Internacional. Din protagonişti ai întîlnirii de marţi s-au putut transforma pînă joi, la meciul cu Gremio, în nişte jucători anonimi? Cu totul altceva decît aprecierile propriului lor antrenor este valoarea reală a lui Dumitru şi Lupescu.

În ceea ce ne priveşte, i-am văzut pe cei doi cît de bine s-au descurcat în dificilele jocuri de mare miză susţinute de formaţia României la Guadalajara. Deşi abia debutase în echipa naţională, Dumitru i-a făcut clipe grele celebrului Pele (aflat la cel de-al patrulea campionat mondial) şi la baza reuşitei mijlocaşului rapidist a stat — după aprecierile numeroşilor specialişti prezenţi în Mexic — incontestabila-i clasă internaţională. Cam la fel s-au petrecut lucrurile şi cu Lupescu, un alt tricolor apreciat pentru prestaţiile sale în turneul final al „Mundialului".

Ce îşi vor fi zis Dumitru şi Lupescu aflînd părerea dezarmantă, generatoare de periculoase complexe, a antrenorului lor? Nu ştim. Ar putea spune, totuşi, în replică, că au văzut şi ei destui antrenori ca Marin Bărbulescu. Nu în Brazilia, ci chiar acasă la noi; cu atît mai mult cu cît antrenorul principal al Rapidului — este cunoscut faptul — deţine în momentul de faţă o destul de joasă categorie de calificare: a treia...

G. NICOLAESCU

NOTĂ

„POLI" IAŞI PLEACĂ ASTĂZI ÎN R. A. U.

În programul turneului sînt prevăzute 4 meciuri

Înapoiată, nu de mult, din Ghana, echipa Politehnica Iaşi îia din nou drumul Africii, urmînd de data aceasta să susţină o suită de patru meciuri în Republica Arabă Unită.

Ieri, antrenorul ieşenilor, Vintilă Mărdărescu, se afla în Bucureşti, în aşteptarea echipei sale, care pleacă azi dimineaţă, cu avionul, la Cairo. Am folosit prilejul, pentru a ne pune la curent cu ultimele pregătiri ale ieşenilor, cu intenţiile lor.

„De la 4 februarie, cînd ne-am întors din Ghana, ne-a spus antrenorul ieşenilor, am făcut pregătiri zilnice, iar de două ori pe săptămînă am susţinut şi jocuri de verificare, în compania formaţiei de tineret-rezerve. Echipa a atins o bună formă sportivă, nu departe de aceea pe care a avut-o în turul campionatului. Programul turneului din R.A.U. prevede meciuri în zilele de 19, 21, 26 şi 28 februarie, printre adversari urmînd să figureze şi selecţionata ţării. Vrem, cu acest prilej, să ne cristalizăm ideea tactică de joc, să remediem unele deficienţe de ordin individual. Iar la 7 martie, ne aşteaptă cea mai puternică verificare dinaintea campionatului: meciul cu Crişul, din cadrul „Cupei României". Sorţii ne-au hărăzit un test concludent, mai ales că partida se dispută la Oradea. Cu atît mai bine"...

MECIURI AMICALE

POIANA CÎMPINA — PETROLUL BOLDEŞTI 5—2 (2—0)

CÎMPINA (prin telefon). Jucătorii localnici au arătat o bună pregătire pentru perioada actuală, cîştigînd lejer. Autorii golurilor **Chiorcău** (min. 30 şi 52), **Goran** (min. 70 şi 75), **Marin** (min. 28), respectiv **Răchită I** (min. 52) şi **Răchită II** (min. 89).

E. STROIE, coresp.

Iată alte rezultate înregistrate în partidele amicale disputate duminică în provincie:

● Tractorul Braşov—Măgura Codlei 6—0 (4—0).

● C.F.R. Paşcani—Foresta Fălticeni 7—1 (4—1).

SPARTAK SUBOTICA — TURNEU DE 3 JOCURI ÎN ŢARA NOASTRĂ

În locul echipei Slovan Bratislava, care şi-a contramandat venirea în ţara noastră, F.C. Argeş a invitat echipa iugoslavă Spartak Subotica pentru un turneu de trei jocuri. Invitaţia fiind acceptată, programul va fi următorul: la 17 februarie cu C.F.R. Timişoara; la 21 februarie cu F.C. Argeş şi la 24 februarie cu Universitatea Craiova.

SPORT CLUB BACĂU A REVENIT DIN LIBAN

Aseară s-a înapoiat în Capitală, venind din Liban, echipa Sport Club Bacău, care a întreprins — timp de două săptămîni — un turneu în această ţară, la invitaţia clubului S.A.F.A. din Beirut.

SPORTUL STUDENŢESC ÎN R.P. BULGARIA

Astăzi pleacă în R.P. Bulgaria pentru un turneu cu caracter de pregătire echipa divizionară B, Sportul studenţesc. În perioada 18—27 februarie, fotbaliştii bucureşteni vor susţine două sau trei jocuri în compania unor adversari încă nedesemnaţi.

Fac deplasarea, printre alţii, Ion Vasile, Rădulescu, Dumitru Nicolae, Jamaischi, Kraus, Bujor şi Ciornoavă.

Lotul este însoţit de antrenorii Ion Motroc şi M. Maksai.

PRONOEXPRES

AUTOTURISME, BANI ŞI EXCURSII PESTE HOTARE LA CONCURSUL EXCEPŢIONAL PRONOEXPRES DIN 21 FEBRUARIE 1971

Duminică, 21 februarie 1971, va avea loc în Capitală, tragerea concursului excepţional Pronoexpres la care participanţii pot obţine cîştiguri în autoturisme: MOSKVICI 408 cu radio şi rulotă precum şi autoturisme FIAT 850.

De asemenea, se acordă excursii în U.R.S.S. pe itinerarul: MOSCOVA — MINSK — VILNIUS — RIGA — TALLINN — LENINGRAD — KIEV (circa 18 zile) şi excursii în AUSTRIA (circa 8 zile).

Se mai atribuie cîştiguri fixe în bani şi cîştiguri în numerar, de valoare variabilă.

Menţionăm că toate cîştigurile se acordă în număr NELIMITAT.

Simbătă 20 februarie 1971 este ULTIMA ZI pentru procurarea biletelor.

● Tragerea concursului Pronoexpres de mîine va fi televizată direct din studioul de televiziune, cu începere de la ora 19,10. Ea va fi transmisă şi la radio pe programul I în jurul orei 19,15.

CÎŞTIGURILE OBŢINUTE LA CONCURSUL PRONOEXPRES NR. 6 DIN 10 FEBRUARIE 1971

Extragerea I: Categ. 2: 1,35 variante a 71 365 lei; a 3-a: 9,90 a 9 732 lei; a 4-a: 32,30 a 2 983 lei; a 5-a: 132,35 a 728 lei; a 6-a: 4 446,85 a 40 lei.

Report categ. 1: 862 884 lei.

Extragerea a II-a: Categ. B: 15,50 variante a 7 009 lei; Cat. C: 45,90 a 2 367 lei; Cat. D: 2 378,25 a 60 lei; Cat. E: 116,65 a 200 lei; Cat. F: 2 812 a 40 lei.

Report categ. A: 271 010 lei.

Cîştigul de 71 365 lei de la categ. a 2-a a fost obţinut de participantul IAMANDI EUGEN din comuna Ploieşti, judeţul Dolj.

ÎNTRECERI DOTATE CU CUPA „16 FEBRUARIE"

BUCUREŞTI

În organizarea asociaţiei sportive a Consiliului popular municipal s-a desfăşurat o competiţie de floretă rezervată începătorilor şi dotată cu cupa „16 Februarie". Au participat tineri din cluburile şi asociaţiile Steaua, I.E.F.S., C.P.M.B., Cutezătorii (la prima apariţie într-un concurs oficial!) şi de la Şcoala sportivă.

Clasamentele: **Floretă băieţi**: 1. Eugen Roşu (C.P.M.B.) 6 v; 2. Niculae Marinescu (Şc. sp.) 6 v; 3. Ovidiu Ştefan (C.P.M.B.) 5 v; 4. Cr. Obăcescu (Şc. sp.) 4 v; 5. I. Mihai (Cutezătorii) 4 v; 6. G. Oancea (C.P.M.B.) 3 v. **Floretă fete**: 1. Adriana Băcioiu (Şc. sp.) 7 v; 2. Nina Tudose (Steaua) 6 v; 3. Sorina Kiriac (C.P.M.B.) 5 v; 4. Emilia Mihalache (C.P.M.B.) 5 v; 5. Iuliana Danciu (C.P.M.B.) 4 v; 6. Cristina Papadopol (C.P.M.B.) 4 v.

BRAŞOV

Şcoala sportivă Braşovia a organizat duminică la Poiana un concurs de slalom special, rezervat şcolilor generale din Braşov şi dotat cu „Cupa 16 Februarie". Au luat startul peste 60 copii din clasele 2—7. Rezultate: fete — clasele 2—3: Corina Waxman (Şc. nr. 5); clasele 4—5: Arlet Ereţian (Şc. nr. 5); clasele 6—7: Ileana Neguţ (Şc. nr. 2); băieţi: clasele 2—3: Uwe Binder (Şc. nr. 5); clasele 4—5: Sorin Irimie (Şc. nr. 2); 6—7: Mugur Moga (Şc. nr. 4). Clasamentul pe echipe: 1. Şcoala generală nr. 2 13 p. 2. Şc. generală nr. 4, 16 p. 3. Şcoala generală nr. 12, 21 p.

G. CAROL
coresp. principal

TIMIŞOARA

Clubul sportiv C.F.R. din localitate a organizat o competiţie polisportivă dotată cu **„Cupa 16 Februarie"**, la care s-au întrecut atleţi, boxeri, gimnaşti şi luptători. În sala de atletism de la complexul sportiv C.F.R. s-au aliniat la startul probelor 16 echipe (90 de băieţi şi 60 de fete) din Timişoara, Arad şi Reşiţa. Iată cîteva rezultate meritorii: **60 m f. — Valeria Dăncio** (C.F.R. Tim.) **8,1; 60 m b. — C. Anghel** (Lic. 4 Tim.) 7,1; **60 m.g. f. — M. Covăci** (C.F.R. Tim.) 10,4; **înălţime b. — G. Buţuleac** (Lic. 4 Tim.) 1,80 m; **suliţă b — M. Becker** (C.F.R Tim.) 50,24 m. În clasamentul general: **1. C.F.R. Timişoara 82 p**, 2. Liceul nr. 4 Timişoara 74,5 p, 3. Liceul nr. 1 Arad 52 p. La celelalte discipline: BOX — **Timişoara — Metalul Salonta 27—34**; LUPTE (au participat 8 echipe de greco-romane din judeţ): **1. C.F.R. I Timişoara**, 2. C.F.R. II Timişoara, 3. **Recolta Ortişoara**; GIMNASTICA (concurs individual) **A. Ioancă** (C.F.R. Tim.) 51,80 p (la cat. a III-a băieţi), **R. Bugarschi** (C.F.R. Tim.) 54,20 p (la cat. a IV-a băieţi) şi **L. Baranyi** (C.F.R. Tim.) 23,80 p (la începători).

C. CREŢU — coresp.

ORADEA

A.S. Rapid a organizat o amplă întrecere de haltere la care au participat juniori (mici şi mari) şi seniori. Dintre cei mai mici concurenţi o performanţă foarte bună a obţinut **Arcadie Magyari** (15 ani) care la categoria 52 kg a totalizat 167,5 kg. Printre cei remarcaţi se numără şi **I. Erdei** (juniori mari, cat. 67,5 kg) care a realizat la cele trei stiluri 275 kg. şi **A. Parnavelas** (seniori, cat. 60 kg) cu 310 kg la triatlon.

Pe arena de popice a aceluiaşi club s-a disputat o întrecere rezervată echipelor din cadrul staţiei C.F.R. Oradea. Pe primul loc s-a clasat **formaţia atelierului de zonă C.F.R. Oradea cu 986 p d**, iar locurile următoare au revenit echipelor Întreţinere C.F.R. Oradea (975 p d) şi Depoul Oradea (860 p d).

I. GHIŞA şi A. JILĂU
coresp.

BOTOŞANI

Întrecerile de şah şi volei dotate cu **„Cupa 16 Februarie"** au fost cîştigate de către echipele asociaţiei Voinţa. În turneul individual de şah (patru serii, la care au participat 30 de concurenţi) au terminat învingători următorii, obţinînd cîte patru victorii: **V. Simionovici, D. Atodiresei, S. Corduneanu şi M. Dumitru**. Finala la volei, dintre Voinţa şi Liceul M. Eminescu, a revenit primei formaţii cu 3—2.

T. UNGUREANU — coresp.

— ATLETISM —

(Urmare din pag. 1)

netă victorie a repurtat-o la lungime. La plat a fost întrecută la limită, iar la garduri, deşi a cîştigat clar, datorită creşterii de valoare a următoarelor clasate, diferenţa dintre ea şi celelalte alergătoare n-a mai fost ca altădată de 2,3 zecimi de secundă. În această privinţă, este remarcabil saltul tinerei **Elena Mirza**, ca şi acela al **Valeriei Biduleac**.

Şi pentru că am vorbit de un anumit salt de calitate al atleţilor tineri, se cuvine să amintim aici de **Sorin Păsulă** (60 m — 6,7 s), **Eremia Rotaru** (triplu — 15,32,) **Ervin Sebestien** (60 mg — 7,9) şi în mod special de **Mihaela Loghin** (14,94 m) care a bătut cu insistenţă la „poarta" celor 15 metri la greutate (antrenorul emerit Ol. Constantinescu-Nehoi se gîndeşte ca viitorul atletic al acestei fete să-l lege însă de... suliţă!) etc.

Comportări remarcabile au avut şi unii dintre atleţii juniori: **Marin Iordan** (16,11 m la greutate), **Sandu Mitrofan** (6,7 s pe 60 m), **Cornel Anton** (4,60 m la prăjină), **Eleonora Monoranu** (7,6 pe 60 m), **Marian Voicu** (4,33 m la prăjină-record de juniori II), **Anca Hoinărescu** (8,9 s pe 60 mg), **Lucia Jinga** (5,91 m la lungime), **Gergely Chicid** (2,00 m la înălţime), **Ion Vasilescu** (8,1 s pe 60 mg) etc. Sînt cîteva performanţe care anticipează un sezon bun.

Dacă, în general, comportarea atleţilor noştri fruntaşi a fost la înălţimea aşteptărilor, au fost totuşi cîteva cărora acest concurs ar trebui să le dea de gîndit. Este vorba de Const. Rizon, Cristian Ivan, Vasile Sărucan şi Mihai Zaharia, Virginia Bonci, Monica Cocuţ şi mai ales Dinu Piştalu (este pentru a doua oară, în decurs de cîteva zile, cînd recordmanul nostru nu izbuteşte să încheie un concurs la nivelul pregătirii sale. La Reggio Emilia a doborît de 3 ori la 4,70 m şi a fost eliminat, iar acum după 4,60 m n-a putut trece mai sus, căzînd pe stacheţă, deşi avea înălţimea unei sărituri de... 4,90—5,00 m!).

Înaintea concursurilor arătam cu interes că proba masculină de 60 m va prilejui o luptă aprigă Bucureşti—Timişoara—Cluj. Din motive pe care nici organizatorii nu le cunosc, sprinterii timişoreni (Szabo, Tobias, Vosmonschi), ca şi alţi atleţi din oraşul de pe Bega, n-au fost prezenţi la campionate!?

Şi, în sfîrşit, cîteva cuvinte despre un sportiv adevărat. Este vorba de Şerban Ioan care a ţinut să participe la concurs, deşi starea lui morală nu era cea mai bună. Cu o seară înainte campionatului a avut un deces în familie, iar în dimineaţa întrecerii a susţinut un examen la Politehnică! Fără alte comentarii...

— SCHI —

ÎNTRECERI PENTRU „FULGUL DE ZĂPADĂ"

LA POIANA

Comisia judeţeană U.G.S.R., în colaborare cu comisia de schi C.J.E.F.S., a organizat ieri la Poiana Braşov un concurs pentru sportivii neclasificaţi, dotat cu „Cupa 16 Februarie", şi insignele „Fulgul de zăpadă". La probele de fond şi coborîre au luat parte peste 100 de sportivi. Cei din Rîşnov au dominat probele de fond ale băieţilor, în timp ce la coborîre s-au remarcat sportivii asociaţiei Precizia Săcele. Rezultate — **fond băieţi** (8 km): 1. I. Dihoi I (Rîşnov) 10.04, 2. I. Petric (Rîşnov) 10,33, 3. Dan Cristoloveanu (Rîşnov) 10.57; fete (1 şi 5 km): 1. Elena Cavaşi (Predeal) 7.22, 2. Lucia Ilie (Rîşnov) 7,39, 3. Geta Martac (Predeal) 7,46. Pe echipe, clasamentul „Cupei 16 Februarie" este următorul: 1. A.S. Bucegi — Rîşnov 9 p, 2. A.S. Predeal 24 p, 3. Steagul roşu 36 p. **COBORÎRE**: băieţi — 1. Dorel Gomolea (Săcele) 16.8, 2. Petre Grigore (Săcele) 17,2, 3. Dumitru Nicoară (Săcele) 17,5; fete: Monica Ghimbăşeanu (Steagul roşu) 27,6, 2—3. Gertrud Lexen (Sanitas Bv.) şi Denis Kempf (Predeal) 29,0. Clasamentul pe echipe: 1. Precizia Săcele 21 p, 2. A.S. Predeal 25 p, 3. Metalul Braşov 36 p.

Cu acest prilej s-au acordat, în funcţie de rezultate, insignele „Fulgul de zăpadă" (25 de aur şi 30 de argint).

ŞI LA SĂCELE

În organizarea centrului de schi care funcţionează în oraşul Săcele — Braşov, s-a desfăşurat un reuşit concurs rezervat elevilor din şcolile elementare, pentru cucerirea „Fulgului de zăpadă". Au luat startul 81 de concurenţi, care şi-au disputat întîietatea pe pîrtia Tăleturica. Iată învingătorii: băieţi: 14—15 ani — Alex. Regman (Şc. nr. 4); 12—13 ani — Gh Cutz (Şc. nr. 1); 10—11 ani: Andrei Dumitrescu (Şc. nr. 1); fete: 14—15 ani — Mariana Vasiliu (Şc. nr. 4). Din rîndurile acestor concurenţi 40 băieţi şi 3 fete au devenit purtători ai însemnei „Fulgul de zăpadă".

Victor SECĂREANU, coresp.

PRIMELE CONCURSURI DE SĂRITURI

Simbătă şi duminică, săritorii au luat startul, la Poiana, în primele două concursuri oficiale ale sezonului. Simbătă s-a desfăşurat **„Cupa 16 Februarie"** (pentru o singură categorie de săritori), iar duminică a avut loc tradiţionala competiţie dotată cu **„Cupa Poiana"** pentru seniori şi juniori. În ambele zile au avut loc întreceri frumoase, duminică numărul concurenţilor ridicîndu-se la 36 (cifră record pentru sărituri în ultimii ani). Concurenţilor din cluburile şi asociaţiile braşovene li s-au alăturat tineri sportivi din Miercurea Ciuc. Condiţiile de concurs au fost destul de bune şi la multi dintre săritori s-au remarcat progrese vizibile în ceea ce priveşte stilul (cu precădere la cei ce au avut prilejul să participe în acest sezon la o serie de competiţii peste hotare). Rezultate tehnice: „CUPA 16 FEBRUARIE" 1. D. Lupu (Dinamo) 221,3 p (51+50 m), 2. V. Birsan (Tractorul) 219,6 p (51,5 + 50,5 m), 3. Iosif Eros (Dinamo) 210,7 p (50+51,5 m), 4. Gh. Girneţ (A.S.A.) 210,4 p (50+48 m), 5. Vasile Mărgineanu (Tractorul) 207,9 p (49+49 m), 6. Vasile Tamaş (Dinamo) 207,7 p (50,5+48,5 m); **„CUPA POIANA", seniori**: 1. D. Lupu (Dinamo) 226,9 p (54,5+51 m), 2. V. Tamaş (Dinamo) 213,3 (49,5+51,5 m), 3. V. Mărgineanu (Tractorul) 212,2 (50,5 +51 m); **juniori I** — 1. Gh. Gerea (Dinamo) 160,5 p (47+50,5 m, ambele căzute), 2. Ion Bunghez (Tractorul) 152,8 p (39+42 m), 3. Emil Florea (A.S.A.) 147 p (42+38); **juniori II**: 1. Gabriel Stinghe (Tractorul) 166,7 (42+42 m), 2. C. Buzoi (Tractorul) 132,3 (39+39,5 m), 3. St. Arsu (Tractorul) 123,3 (37+34 m).

C. GRUIA
coresp. principal

— SAH —

ECHIPA A MĂREŞTE AVANSUL

Turul 4 al concursului feminin de verificare a îngăduit echipei A (cu Polihroniade la prima masă) să-şi mărească la trei puncte avansul. Deşi cu negrele la toate mesele, ea a obţinut scor pozitiv, 3½—2½. Iată rezultatele: Răducanu — Polihroniade 0—1, Zsigmond — Teodorescu 0—1, Solomonovici — Chiş ½ ½, Nicolau — Pogorevici 1—0, Gogălea — Bogdan 0—1!, Simu — Petri 1—0.

Întreruptă Petri — Gogălea, din turul III, a fost consemnată remiză fără joc.

După patru tururi: ECHIPA A — ECHIPA B 13½—10½. Cele mai bune rezultate individuale au realizat pînă acum **Alexandra Nicolau** şi **Margareta Teodorescu** 3½ p din 4 posibile. **Elisabeta Polihroniade** — 3 p.

— CROS —

Pe hipodromul din Ploieşti a avut loc duminică concursul de cros dotat cu „Cupa de iarnă", în organizarea Liceului nr. 1 din localitate. Au participat 97 de alergători juniori de la Şc. sportivă Braşov şi Cîmpina, Lic. 35 Bucureşti, Lic. 1 Ploieşti, grupul şcolar Petrol Ploieşti, Centrul de atletism Trăisteni, Prahova şi Metalul Ploieşti. Traseele bine alese şi organizarea bună au contribuit la succesul competiţiei. Cîştigătorii celor 6 probe au fost următorii: **Al. Deneş** (Sc. Sp. Braşov) la juniori I (3000 m), **Gh. Nae** (Prahova) — juniori II (2000 m), **I. Sîrbu** (Sc. Sp. Cîmpina) — juniori III (1000 m), **Marta Lăzărescu** (Lic. 1 Pl.) — junioare I (1300 m), **Viorica Zidaru** (Trăisteni) — junioare II (1000 m), şi **Rodica Pescaru** (Trăisteni) — junioare III (800 m).

M. BEDROSIAN — coresp.

Duminică, în Capitală, clubul Dinamo va organiza o competiţie de cros. Vom reveni cu amănunte asupra acestui concurs.

sportul în lume

SAPPORO '71 — UN PRELUDIU AL J.O. DE IARNĂ

Retrospective și statistici la închiderea „Săptămînii preolimpice"

„Săptămîna preolimpică" a sporturilor de iarnă s-a încheiat duminică seară la Sapporo, o dată ceremonia de decernare a celor 97 de medalii (aur — 33, argint — 32, bronz — 32), desfășurată în incinta patinoarului acoperit de la Makomanai, situat lîngă stadionul de gheață în aer liber, acela pe care, cu o săptămînă în urmă, răsunau salvele de salut și de bun augur ale ceremoniei de deschidere. Atunci, elevii școlilor din Sapporo năvăleau în arenă, slobozind cinci mii de baloane multicolore și făcînd din ceremonia de deschidere a întrecerilor preolimpice **„un eveniment magnific"**, cum avea să declare Robert J. Pringle,

Articol transmis de corespondentul Agerpres la Tokio FLOREA ȚUIU în exclusivitate pentru SPORTUL

președinte al comitetului de organizare a celei de a 12-a ediții a Jocurilor Olimpice de iarnă, ce vor avea loc în 1976, la Denver în Colorado (S.U.A.). Acest eveniment ce simbolizează „prietenia, apropierea și pacea", la care luau parte și membrii echipei românești de bob în frunte cu Ion Panțuru, a însuflețit în cursul celor opt zile 1 143 de sportivi dintre care 270 veniți din 23 de țări.

Ceremonia de duminică seara a lăsat cortina peste prima mare confruntare internațională de amploare din istoria orașului Sapporo. După cuvîntul de închidere, rostit de Mitsujiro Ishii, președintele comitetului de organizare a „preolimpicelor", pe panoul electronic a apărut tradiționalul „Sayonara" (la revedere). Un rămas bun și o invitație la Jocurile din februarie anul viitor.

Tomoo Sato, secretar general al comitetului de organizare a Jocurilor Olimpice de iarnă, afirma imediat după închidere, la o conferință de presă, că „Săptămîna preolimpică" a constituit un mare succes. El a trebuit, în același timp, să-și ceară scuze pentru condițiile necorespunzătoare de cazare puse la dispoziția echipelor de hochei pe muntele Teine, în hotelul Olimpic, părăsit, după cum se știe, de o parte din sportivi, între care și prințul de Kent, vărul reginei Marii Britanii. El a precizat însă că nemulțumirile s-au produs numai datorită spațiilor inadecvate din dormitoarele rezervate sportivilor, nu și din cauza celorlalte servicii, declarînd ziariștilor că pentru Jocurile din anul viitor vor fi luate măsurile necesare înlăturării neajunsurilor semnalate. În ciuda acestui incident, facilitățile puse la dispoziția sportivilor, în totalitatea lor, au trecut cu bine examenul, prin desfășurarea cu succes a celor 35 de probe incluse în program.

Ca la orice întreceri ale Olimpiadei albe și la cele din Sapporo (deși numai preolimpice) s-au disputat cu spectaculozitate probe extrem de interesante prin forța, abilitatea și curajul participanților. Să nu amintim decît pe schiorul francez Georges Mauduit, cel care a cîștigat proba slalomului uriaș coborînd **„aproape orbit de viteză, ca o nălucă"**, pe Ingolf Mork (Norvegia), cîștigătorul săriturii de la trambulina de 90 m, pe Yukio Kasaya (Japonia), cîștigătorul săriturii la proba de 70 m, pe Julie Holmes (S.U.A.), cîștigătoarea probei de patinaj artistic, pe sportivii sovietici, care au venit cu o puternică echipă, cîștigînd cele mai multe medalii. Delegația U.R.S.S. pleacă de la Sapporo cu un total de 22 medalii, urmată de sportivii din R.F. a Germaniei (5 aur, 2 argint, 2 bronz), Franța (4—1—4), R. D. Germană (3—2—4), Norvegia (3—1—2), Japonia (2—7—5), Suedia (2—2—1), Olanda (2—1—0), Finlanda (1—2—1), Italia (1—2—0), Elveția (0—2—2), Austria (0—1—1), R.P.D. Coreeană (0—1—1), Iugoslavia (0—0—1) și Polonia (0—0—1). Printre echipele străine care nu au reușit să obțină medalii s-au numărat și cele din Marea Britanie, Canada, Cehoslovacia, România. După cum se știe, echipa noastră de boberi a participat numai la proba de 2, ocupînd locul cinci în clasamentul final și reușind să scoată un timp foarte bun la a doua coborîre.

Jocurile preolimpice de la Sapporo au fost însă numai un preludiu al viitoarelor întreceri ce vor avea loc în februarie anul viitor, între conurile bătrînilor vulcani de la Hokkaido, ce se ridică deasupra lacurilor liniștite, adînci și limpezi ca azurul. Ele vor avea loc la periferia celui mai tînăr oraș mare al Japoniei, care abia împlinește 104 ani de la întemeiere, dar depășește un milion de locuitori, simbolizînd prefacerile rapide prin care trece Hokkaido, insula cea mai de nord și cea mai puțin dezvoltată a întregului arhipelag nipon.

Norvegianul Ingolf Mork (stînga), autorul unui salt de 103 m de pe marea trambulină de la Okura, discutînd cu marele său rival, schiorul Jiri Raska

Telefoto: AP-AGERPRES

ÎN C.C.E. LA VOLEI MASCULIN

„STEAUA ARE O MISIUNE DIFICILĂ"

— declară antrenorul Tănase Tănase —

După eliminarea Penicilinei Iași, din „Cupa campionilor europeni", speranțele iubitorilor voleiului românesc într-o prezentare mai bună în C.C.E. se îndreaptă, acum spre cealaltă reprezentantă, aflată și ea în fața unei confruntări dificile : echipa STEAUA. Campioana țării noastre, are de loc ușoara misiune de a întîlni pe deținătoarea trofeului european, BUREVESTNIK Alma Ata. În dorința de a afla ultimele amănunte din tabăra bucureșteană, ne-am adresat antrenorului **Tănase Tănase :**

— Mai întîi, o scurtă retrospectivă a participărilor în C.C.E. a formației pe care o conduceți.

— Pînă acum, am participat la două ediții. Prima, în 1968, cînd am fost eliminați în semifinale, de Spartak Brno, iar a doua în 1969, cînd am fost întrecuți în finală, de T.S.K.A. Sofia. Cum în 1970 echipele românești nu au fost înscrise în C.C.E., iată-ne în 1971, participanți pentru a treia oară. În optimi am trecut fără emoții de A.M.V.J. Amsterdam, pentru a întîlni acum pe Burevestnik.

— După acest succint istoric, ce ne puteți spune despre pregătirile făcute în vederea viitoarei partide ?

— Întregul lot nu s-a reunit decît la 2 februarie, pentru că pînă atunci pregătirea a fost defalcată : un grup s-a antrenat în București, iar altul împreună cu ceilalți componenți ai lotului național, la Predeal. Efectiv, antrenamente avem destul de puține. Lipsa lor am încercat s-o compensăm prin jocurile din campionat și amicalele susținute. O pregătire anume nu am făcut.

— Veți adopta o tactică specială ?

— Nu. Va trebui să ne bazăm pe ceea ce ne caracterizează, adică pe omogenitate. Nu vom putea arăta — din păcate — ceea ce în mod normal oferim publicului, din motivele arătate mai înainte.

— Ce trebuie să înțelegem din cuvintele dumneavoastră ?

— Să nu credeți că vom intra pe teren în postura de... victime sigure. Sper într-o mobilizare maximă a elevilor mei, dată fiind și miza deosebită. Vom face tot ceea ce ne stă în putință pentru a avea o comportare foarte bună. Și inimosul nostru public poate avea în această direcție o mare influență.

— O ultimă întrebare. Ce știți despre viitorii adversari ?

— „Cartea de vizită" spune multe. Ei sînt cîștigătorii de acum doi ani ai campionatului unional și, pe urmă, ai C.C.E. În ediția de anul trecut a campionatului sovietic, ei s-au clasat pe locul 2, după T.S.K.A. Moscova. În lot se află, printre alții, Kravcenko — căpitanul reprezentativei U.R.S.S. — și Antropov de asemenea, jucător de bază al naționalei. Așadar...

— Să așteptăm, totuși, cu încredere prima partidă a sferturilor.

Emanuel FANTANEANU

PRINCIPIUL UNIVERSALITĂȚII ESTE VIABIL ȘI ÎN SPORT

A devenit tradițional ca o dată în doi ani, la început de primăvară, lumea tenisului de masă să se pună în mișcare. Atunci în această perioadă, se organizează campionatele mondiale. Și cum Federația internațională de tenis de masă este una dintre cele mai vechi (a luat ființă în 1926) și mai reprezentative organizații din mișcarea sportivă de pe glob (93 de țări sînt membre ale F.I.T.M.) competiția supremă reușește de fiecare dată o participare numeroasă. Chiar mondialele din acest an, programate în îndepărtata Japonie, la Nagoya, vor înregistra un mare număr de concurenți, ceea ce dovedește încă o dată popularitatea de care se bucură sportul cu mica sferă de celuloid pe toate meridianele. Dar, din noianul de știri care ne parvin zilnic în legătură cu marea întrecere de peste o lună, una a reținut atenția în mod special : reprezentativele R.P. Chineze vor fi prezente și ele la Nagoya.

Într-adevăr, participarea jucătoarelor și jucătorilor de tenis de masă din China populară va avea darul să ridice nivelul acestei ediții (a 31-a) a mondialelor, mărind considerabil interesul pentru actuala competiție. Este cunoscut doar faptul că pînă în 1965 (inclusiv)— la ultima apariție a echipelor R.P. Chineze la C.M. — reprezentanții acestei țări (sportivi de înaltă clasă) monopolizaseră ani de-a rîndul, aproape toate titlurile supreme. Astfel, au devenit celebre numele lui Ciuan Tze-tun, Li Fu-iun, Lin Hui-cin, Cen Min-ci. Iată de ce anunțarea participării sportivilor chinezi la Nagoya a fost primită cu atîta satisfacție în lumea sportivă.

Poate că nu este departe momentul cînd și în alte sporturi vom avea prilejul să consemnăm prezența reprezentanților R.P. Chineze în competițiile oficiale. Principiul universalității ar căpăta viabilitate deplină și în acest domeniu, iar ideea de sport n-ar avea decît de cîștigat.

C. COMARNISCHI

fotbal meridiane

MECIURI IMPORTANTE ÎN PROGRAMUL INTERNAȚIONAL AL SĂPTĂMÎNII

Două dintre meciurile care figurează în programul internațional al săptămînii, prezintă o importanță deosebită. Este vorba de întîlnirile din cadrul campionatului european, care se desfășoară la Tirana și la Bruxelles.

În capitala Albaniei are loc miercuri meciul dintre selecționatele Albaniei și R.F. a Germaniei, contînd pentru grupa 8-a.

Echipa Albaniei susține prima partidă pe teren propriu, în actuala competiție, după ce a suferit în deplasare două înfrîngeri (0—3 cu Polonia și 1—2 cu Turcia) și dorește acum o comportare onorabilă, în fața unui adversar redutabil. În vederea jocului de mîine, echipele albaneze care dau majoritatea jucătorilor lotului național s-au pregătit în cadrul unor întîlniri amicale cu Universitatea Cluj. De altfel, și echipa de tineret a Albaniei a susținut o partidă cu formația studenților clujeni (scor 1—0 pentru Universitatea), la Elbassan, unde va avea loc tot mîine, întîlnirea dintre reprezentativele Albaniei și R.F. a Germaniei, în cadrul campionatului european rezervat echipelor sub 23 de ani.

Lotul vest-german a sosit luni după amiază la Tirana, cu un efectiv de 16 jucători, din care lipsesc doar doi „mexicani" : **Fichtel și Höttges.** În rest, toți fac parte din prima garnitură care a evoluat la C.M., inclusiv **Schnellinger, Maier, Gerd Müller, Overath, Beckenbauer** și alți jucători celebri. Antrenorul **Helmuth Schön** a declarat la sosirea echipei că meciul este foarte greu, ca și în 1967, cînd întîlnirea dintre cele două reprezentative, terminată la egalitate (0—0) a împiedicat formația vest-germană să se califice în turneul final al campionatului european. Acum, dacă echipa lui Schön va suferi un nou eșec, ea va avea foarte puține șanse pentru turneul final al C.E., întrucît a mai pierdut pe teren propriu un punct prețios cu Turcia.

★

Foarte important este și jocul de la Bruxelles, unde **Belgia** întîlnește mîine seară echipa **Portugaliei** (grupa a V-a). Ambele au în prezent cîte două puncte. Victoria uneia dintre echipe va clarifica, cel puțin pentru moment, configurația clasamentului.

★

În programul săptămînii figurează meciul retur din **„Cupa europeană a tîrgurilor"** dintre **Twente Enschede — Juventus Torino** (în tur 0—2), programat miercuri seara, ca și întîlnirile amicale dintre **Mexic — U.R.S.S.** (joi la Ciudad de Mexico) și **Italia — Spania** (simbătă la Cagliari).

Echipa U.R.S.S. victorioasă cu 5-0

La Lima, întîlnirea dintre U.R.S.S. și formația locală Deportivo Municipal a revenit oaspeților cu 5—0 (3—0). Cel mai bun jucător de pe teren a fost Fedotov, care a marcat trei goluri. Celelalte două goluri au fost înscrise de Nodia și Kiselev.

Franța invitată la „Micul campionat mondial"

João Havelange, președintele Confederației braziliene de sport, a invitat oficial echipa de fotbal a Franței la turneul dotat cu „Cupa Independenței". Această competiție, denumită și „Micul campionat mondial" se va desfășura anul viitor.

Un spectaculos plonjon al lui Berni Vogts, fundaș al reprezentativei vest-germane

Foto : IN-BILD

PE TERENURILE DE TENIS

- **Ilie Năstase a terminat pe locul 3, în Turneul Vanderbilt**
- **Laver învins de Newcombe!**
- **A început turneul „indoor" de la Moscova**

Turneul internațional de tenis de la New York s-a încheiat, în sala clubului Vanderbilt, cu victoria tînărului jucător iugoslav Zeliko Franulovici (24 de ani) care în finală a dispus cu 6—4, 6—7, 6—4, 7—5 de cunoscutul tenisman american Clark Graebner. S-a disputat și partida pentru locul trei, între cei doi jucători eliminați în semifinale : Ilie Năstase și Thomas Koch (Brazilia). Tenismanul român a terminat învingător cu 7—6, 4—6, 6—2.

În finala probei de dublu bărbați, cuplul spaniol Juan Gisbert-Manuel Orantes, a întrecut cu 7—6, 6—2, perechea Harun Rahim (Pakistan)—Jim Connors (S.U.A.).

★

Proba de simplu bărbați din cadrul turneului internațional de tenis de la Philadelphia (rezervat jucătorilor profesioniști) a fost cîștigată de australianul John Newcombe (învinsul lui Ilie Năstase în concursul de la Richmond). În finală el l-a învins cu 7—6, 7—6, 6—4, pe celebrul său compatriot Rod Laver. Este prima înfrîngere suferită de Laver în actualul sezon.

Proba de simplu femei a revenit americancei Rosemary Casals, care a întrecut-o cu 6—2, 3—6, 6—2 pe tenismana franceză Françoise Durr.

★

La Moscova au început întrecerile tradiționalului turneu internațional de tenis pe teren acoperit. În primul tur al probei de simplu femei, jucătoarea română Iudit Dibar a învins-o cu 6—0, 6—1 pe Natalia Cimireva (U.R.S.S.). Rezultate înregistrate în turneul masculin : Volkov (U.R.S.S.) — Svensson (Suedia) 7—6, 6—1 ; Bogomorov (U.R.S.S.)—Santei (România) 6—1, 6—7, 6—3 ; Metreveli (U.R.S.S.)—Koliaskin (U.R.S.S.) 6—2, 6—2 ; Tarpișcev (U.R.S.S.)-Sever Dron (România) 7—6, 6—2; Peșcianko (U.R.S.S.)-Palm (Suedia) 6—2, 6—3 ; Korotkov (U.R.S.S.)—Jokinen (Finlanda) 6—1, 6—2 ; Warboys (Anglia)—Boboedov (U.R.S.S.) 7—6, 7—6.

La turneu participă sportivi din Anglia, Cehoslovacia, Finlanda, România, Ungaria, Suedia și U.R.S.S.

PATRICK RUSSEL DIN NOU NR. 1 ÎN „CUPA MONDIALĂ"

MONTREAL, 15 (Agerpres). — Proba masculină de slalom special din cadrul concursului internațional de schi de la Mont Saint Anne (Canada) a revenit sportivului francez **Patrick Russel,** cronometrat în cele două manșe cu timpul total de 99,95. L-au urmat în ordine italianul Gustavo Thoeni — 100.05, francezul Alain Penz — 100,47, polonezul Andrej Bachleda — 102,31, elvețienii Peter Frey — 102,48, Ed Bruggmann — 102.65 etc. În urma acestor rezultate, în clasamentul „Cupei Mondiale" pe primul loc a trecut Patrick Russel cu 125 p, urmat de Gustavo Thoeni — 115 p, J. N. Augert (Franța) — 107 p, Henri Duvillard (Franța) — 103 p etc.

În clasamentul pe națiuni continuă să conducă autoritar Franța cu 1095 p, urmată de Austria — 660 p — Elveția — 336 p, S.U.A. — 224 p etc.

DOUĂ PREMIERE

(Urmare din pag. 1)

ționată a Poloniei, aflată în grupa A (primele 8 formații de pe continent) din cadrul „Cupei Europei".

Tot ca o premieră în cadrul acestei competiții, consemnăm și faptul că, pentru întîia oară, organizatorii au instituit două trofee challenge „REȘIȚA 200" (simbolizînd două secole de existență a combinatului siderurgic din localitate) pentru cîștigătorii curselor de 400 m liber masculin și feminin.

SLAVIC REVINE ÎN FORMĂ

În cadrul ultimului control efectuat în bazinul „23 August" din Capitală, campionul și recordmanul țării, Marian Slavic, a înotat lejer 100 m în 56,3, cifră care ne lasă să întrezărim posibilitatea pentru înotătorul bucureștean de a obține la Reșița rezultate în jurul a 54,5 (100 m) și 1:59.0 (200 m craul). Din cîte sîntem informați, Slavic a pregătit intens în această iarnă proba de 200 m mixt, și nu este exclus ca mitingul de la sfîrșitul acestei săptămîni să ne pună în fața unei bune performanțe a reprezentantului clubului Steaua și pe această distanță. Alte rezultate din cadrul controalelor respective : P. Teodorescu 1:13,5—100 m bras, D. Naghi 2:09,5—200 m liber și Georgeta Cerbeanu 1:13,1—100 m delfin la „23 August" și A. Șoptereanu 1:11,5—100 m bras la Floreasca.

Înotătorii bucureșteni se vor deplasa la Reșița în cursul zilelor de miercuri și joi, urmînd să se alăture la fața locului sportivilor din Cluj, Tg. Mureș și Timișoara.

SIEGRID HÖHNE — LIDERA LOTULUI DIN R. D. GERMANĂ

Consecventă în prezențele sale la această competiție, federația de specialitate din R. D. Germană va trimite la Reșița un lot de 8 înotătoare și doi înotători. Figurile cele mai reprezentative ale acestei delegații sînt **Siegrid Höhne** (18 ani) 1:20,2—100 m bras, 2:51,6—200 m bras, 2:33,1—200 m mixt și 5:27,1—400 m mixt, **Gerhard Flöckner** 59,5—100 m delfin și 2:09,6—200 m delfin, **Marites Pohl** (16 ani) 1:20,7—100 m bras, 2:33,3—200 m bras și 2:35,0—200 m mixt, **Bärbel Schindler** (16 ani) 63,9—100 m liber, 70,6—100 m delfin și 4:55,5—400 m liber, **Christine Schroeder** (19 ani) 1:11,9—100 m spate și 2:33,4—200 m spate și **Christine Marius** (15 ani) 70,9—100 m delfin și 2:37,5—200 m delfin.

A FOST ALCĂTUIT PROGRAMUL CONCURSULUI

În cele două zile de concurs au fost programate serii contratimp la toate probele olimpice, exceptînd 800 m liber femei, 1500 m liber bărbați și ștafetele:

SÎMBĂTĂ, de la ora 18 : 100 m delfin (m), 100 m delfin (f), 100 m liber (m), 100 m liber (f), 100 m bras (m), 100 m bras (f), 100 m spate (m), 100 m spate (f), 400 m liber (m), 400 m liber (f), 200 m mixt (m) și 200 m mixt (f) ;

DUMINICĂ, de la ora 17,30 : 200 m liber (f), 200 m liber (m), 200 m bras (f), 200 m bras (m), 200 m spate (f), 200 m spate (m), 200 m delfin (f), 200 m delfin (m), 400 m mixt (f), 400 m mixt (m).

SABRERII ROMÂNI — LOCUL II ÎN TURNEUL DE LA PLOVDIV

SOFIA — (prin telex, de la corespondentul nostru). — *Cea de a 5-a ediție a turneului internațional de sabie „Sport-Toto" a reunit, la Plovdiv, 37 de trăgători din reprezentativele A și B ale Bulgariei, din cîteva echipe de club bulgare, o selecționată românească și un grup de scrimeri italieni.*

Turneul individual a revenit lui Mihailov din prima reprezentativă a Bulgariei. Dintre sabrerii români, H. Bădescu a obținut cel mai bun rezultat: locul IV.

În competiția pe echipe, selecționata românească a cîștigat toate întîlnirile din grupa sa (9—1 cu combinata Varna-Ruse, 9—2 cu ȚSKA și 9—3 cu Bulgaria B), iar în finală a fost întrecută cu 9—3 de Bulgaria A.

Toma HRISTOV

CAMPIONATE... CAMPIONATE... CAMPIONATE

SPANIA : F. C. BARCELONA — REAL MADRID 0—1

În etapa a 22-a, Valencia a învins în deplasare cu 1—0 formația Malaga, iar Real Madrid a dispus în deplasare de F.C. Barcelona cu 1—0. Alte rezultate : Saragossa — Sabadell 3—1; Gijon — Sevilla 4—0; Atletico Bilbao — Elche 2—0; Real Sociedad — Granada 1—1; Celta Vigo — Las Palmas 1—0; Atletico Madrid — Espanol Barcelona 3—0. Primele clasate :

1. Valencia	22	13	6	3	28—13	32
2. Atl. Madrid	22	13	5	4	40—17	31
3. Atl. Bilbao	22	12	5	5	33—18	29
4. F.C. Barcelona	22	13	3	6	32—18	29
5. Real Madrid	21	11	5	5	35—18	27

GRECIA : A.E.K. — PE PRIMUL LOC

Etapa a 20-a : A.EK. — Herakiis 2—0; Ethnikos — Veria 3—1 ; Kavala — E.P.A. 2—1 ; O.F.I. — Olympiakos 0—0; Panseraikos — Apollon 0—0; Fostir — Pierikos 4—2 ; Proodeftiki — P.A.O.K. 1—1; Egaleo — Panathinaikos 2—0; Aris — Panionios 1—1. Primele clasate :

1. A.E.K.	20	13	6	1	32— 9	32
2. Panionios	20	13	4	3	31—20	30
3. Panathinaikos	20	12	5	3	37—11	49

OLANDA : MECIURI RESTANȚĂ

În campionat s-au disputat trei meciuri restanță încheiate cu următoarele rezultate : N.E.C. Nijmegen — Haarlem 1—0; F.C. Twente — Volendam 2—0; Go Ahed — F.C. Utrecht 2—0. În clasament (toate echipele au disputat 21 de meciuri) conduc P.S.V. Eindhoven, Feijenoord și Sparta cu cîte 33 puncte.

FRANȚA : NANTES CIȘTIGĂ CU 7—0 !

În etapa a 21-a, Marseille a terminat la egalitate (2—2) cu Nimes, iar Nantes a surclasat cu 7—0 pe Nancy. Alte rezultate : Metz — Rennes 2—1; Angers — Ajaccio 1—1 ; Angouleme — Sedan 1—0; Valenciennes — Strasbourg 3—0; Sochaux — St. Etienne 1—1 ; Lyon — Bordeaux 2—2; Bastia — Nice 3—1 ; Paruda Reims — Red Star a fost amînată. Primele clasate :

1. Marseille	21	13	4	4	48—21	30
2. St. Etienne	21	12	6	3	36—23	30
3. Metz	21	9	8	4	38—22	26
4. Rennes	21	10	5	6	38—22	25
5. Nantes	21	10	5	6	37—23	25
6. Sochaux	21	9	5	7	34—27	23

La Malaga

CIOCÂLTEA REMIZEAZĂ CU LIUBOJEVICI

MADRID, 15 (Agerpres). — După disputarea rundei a 12-a din cadrul turneului internațional de șah de la Malaga, maestrul român Victor Ciocâltea s-a apropiat la o jumătate de punct de spaniolul Arturo Pomar, liderul clasamentului.

În prezent, Pomar (Spania) totalizează 9 puncte și este urmat de Ciocâltea cu 8½ p. Benkö, Bisguier (ambii S.U.A.) — 8 p. Liubojevici (Iugoslavia), Timman (Olanda) — 7 p, Rogoff (S.U.A.) — 6 p, Visier, Medina și Palacios (toți trei Spania) — 5½ p. Quinteros (Argentina) — 5 p. etc.

În runda a 12-a, Ciocâltea (cu piesele albe) a remizat în 32 de mutări cu Liubojevici. Benkö l-a învins pe Visier, Bisguier pe Medina. Pomar a avut zi liberă.

știri • ultimele știri • ultimele știri • ultimele

ROMÂNIA — SUEDIA ÎN „CUPA GALEA"

Ieri a avut loc la Paris tragerea la sorți pentru viitoarea ediție a „Cupei Galea" la tenis. Echipa României a fost repartizată în grupa de la Marianske Lazne unde va întîlni formația Suediei. În timp ce selecționata Cehoslovaciei va juca cu învingătoarea grupei zonale de la Skopje, care reunește formațiile R.D. Germane, Turciei și Iugoslaviei

CUPLUL MERCKX—STEVENS, ÎNVINGĂTOR LA MILANO

Cursa ciclistă de șase zile de la Milano a revenit cuplului belgian **E. Merckx — J. Stevens,** care a acoperit 8135 ture (1627 km) cu o medie orară de 32,111 km. Pe locurile următoare perechile : Motta — Post, Pfenninger — Spahn și Ritter — Sercu.

NORPOTH : 3:37,8 PE 1 500 M — RECORD MONDIAL DE SALĂ

Într-un concurs atletic desfășurat în Berlinul occidental, Harald Norpoth a alergat distanța de 1500 m în 3:37,8 — nou record mondial de sală. Vechiul record aparținea lui M. Jazzy cu 3:40,7.

ANNELIESE JAHNS — 6,8 PE 50 M GARDURI

Campionatele atletice de sală ale R D. Germane au oferit cîteva rezultate de valoare : Anneliese Jahns 6,8 pe 50 mg (cifră egală celei mai bune performanțe mondiale), Renate Stecher 6,0 pe 50 m (de asemenea cea mai bună performanță mondială egalată) și H. Briesenick 20,40 m la greutate.

ANNE HENNING (S.U.A.) — 43,2 PE 500 M

În cadrul unui concurs desfășurat la Inzell, patinatoarea americană Anne Henning (16 ani) a stabilit cea mai bună performanță mondială pe distanța de 500 m : 43,2. Au urmat-o Schleiermacher (R.D.G.) 44,0, Titova (URSS) 44,3 și Sexton (S.U.A.) 44,6. În proba masculină : 1. Muratov (URSS) 39,0, 2. Komarov (URSS) 40,4 și 3. Kene (SUA) 40,5.

UNIVERSITATEA CLUJ, ÎNVINSĂ

Ieri a avut loc la Elbassan meciul de fotbal dintre echipa albaneză Labinot și Universitatea Cluj. Gazdele au obținut victoria cu scorul de 3—1.

ACORD SPORTIV SOVIETO — JAPONEZ

Ieri a fost semnat la Tokio un acord privind dezvoltarea schimburilor sportive între Uniunea Sovietică și Japonia. Acordul a fost semnat de Serghei Pavlov, președintele Comitetului pentru educație fizică și sport din U.R.S.S., și Mitsujiro Ishii, președintele federațiilor sportive amatoare din Japonia.

Redacția și administrația : str. Vasile Conta nr. 16 ; telefoane : centrală 11.10.05, secția corespondenți 11.51 09, interurban 72 și 286 ; telex : sportrom buc. 180. Tiparul „I. P. Informația", București 40368

PROLETARI DIN TOATE ȚĂRILE, UNIȚI-VĂ!

sportul

ZIAR AL CONSILIULUI NAȚIONAL PENTRU EDUCAȚIE FIZICĂ ȘI SPORT

ANUL XXVI — Nr. 1175 (6609) 4 PAGINI 30 BANI Miercuri 17 februarie 1971

Pe marginea primei conferințe a C.J.E.F.S.

Dezvoltarea educației fizice și sportului — preocupare de seamă a întregului județ

La Galați s-a demonstrat că potențialul de energie, material și entuziasm local, bine îndrumat și sprijinit de conducerea județului, contribuie la sănătatea generală și la prosperitatea mișcării sportive

Am asistat la prima conferință a unui Consiliu județean pentru educație fizică și sport. La Galați. De ce acest debut al unui viitor șir de analize ale activității din ultimii trei ani a' tuturor județelor, tocmai la Galați? Pentru că în acest colț de țară, dintre Prut și Siret, mișcarea sportivă s-a încadrat în explozia generală de progres economic, social și cultural, acest județ fiind clasat printre primele județe ale țării. Cititorii noștri au avut posibilitatea să ia cunoștință despre realizările în domeniul activității de educație fizică și sport în județul Galați din reportajul publicat săptămîna trecută în ziarul Sportul. Dimensiunea sportivă apreciabilă a acestui județ în anii ultimului cincinal a trezit interes, astfel că speranța într-o conferință model pentru alte județe, părea justificată.

Realitatea a depășit așteptările deoarece participarea la această conferință a reprezentanților tuturor factorilor de răspundere din județ era o garanție că rolul mișcării sportive în viața județului va fi mai bine înțeles decît pînă în prezent, că această conferință va însemna începutul unei noi etape de adîncire a preocupărilor, la toate nivelele județului, pentru dezvoltarea educației fizice și sportului în interesul sănătății gălățenilor și al prosperității mișcării sportive din țara noastră.

Faptul că la conferință au participat membrii biroului Comitetului județean de partid, în frunte cu primul secretar, tovarășul **Constantin Dăscălescu**, a dat analizei, dezbaterilor și hotărîrilor o profunzime și un gir care constituie un suport concret, optimizant pentru viitoarele realizări în domeniul sportului. Consiliul Național pentru Educație Fizică și Sport re-

Aurel NEAGU

(Continuare în pag. a 2-a)

CHEMARE LA ÎNTRECERE CĂTRE TOATE C.J.E.F.S. DIN ȚARĂ

Conferința C.J.E.F.S. Galați a lansat o chemare către toate celelalte consilii județene din țară, avînd ca obiectiv îmbunătățirea bazei materiale în următorii doi ani.

Iată textul acestei chemări:

1. Pentru asigurarea activității școlare ne propunem ca în termen de doi ani să realizăm la toate unitățile școlare, baze sportive simple pentru activitatea în aer liber la jocurile sportive și unele probe de atletism. De asemenea în principalele comune din județul nostru, să se realizeze săli pentru desfășurarea orelor de educație fizică, prin contribuția cetățenilor și alte surse locale.

2. În vederea dezvoltării sportului sătesc ne propunem să realizăm cu sprijinul consiliilor populare și cu munca patriotică a tineretului baze sportive în toate comunele și în majoritatea satelor, care să constea din teren de fotbal, terenuri pentru volei și handbal și amenajări pentru atletism.

3. În scopul creării unor condiții mai bune pentru practicarea sportului de masă, ne propunem ca împreună cu organele sindicale și conducerile administrative să realizăm baze sportive simple la toate asociațiile sportive din întreprinderi și instituții. De asemenea pentru petrecerea timpului liber în mod plăcut și recreativ cel puțin 50% din numărul asociaților sportive din întreprinderi și instituții să amenajeze locuri de agrement în împrejurimile orașelor și ale altor localități.

Conferința Consiliului județean pentru educație fizică și sport Tulcea

Ieri după amiază, la Tulcea s-au desfășurat lucrările conferinței Consiliului județean pentru educație fizică și sport. La conferința pentru analiza activității și desemnării organelor conducătoare au luat parte membrii Consiliului județean, ai comisiilor locale pe ramură de sport, președinți de cluburi și asociații sportive, cadre tehnice, profesori de educație fizică, sportivi fruntași.

Lucrările conferinței s-au bucurat de prezența tovarășului **Teodor Coman**, membru al Comitetului Central al P.C.R., prim-secretar al Comitetului județean de partid, președintele Consiliului popular al județului Tulcea, și a tovarășului **Marin Birjega**, vicepreședinte al Consiliului Național pentru Educație Fizică și Sport.

După darea de seamă privind activitatea desfășurată în ultimii trei ani, prezentată de tov. **Ion Olaru**, președintele C.J.E.F.S. Tulcea, au luat cuvîntul o serie de participanți exprimînd opinii prețioase și făcînd numeroase propuneri eficiente. A luat apoi cuvîntul tovarășul **Teodor Coman**, membru al C.C. al P.C.R., prim-secretar al comitetului județean de partid, președintele Consiliului popular al județului Tulcea.

În încheierea dezbaterilor, tovarășul **Marin Birjega**, vicepreședinte al C.N.E.F.S., a adresat felicitări tuturor celor care au contribuit la obținerea succeselor reliefate de lucrările conferinței și a expus unele din principalele obiective ale mișcării sportive.

Participanții la conferință au aprobat în unanimitate planul de măsuri pentru activitatea viitoare. S-a trecut apoi la desemnarea Consiliului și a biroului județean pentru educație fizică și sport din care fac parte următorii: **Ion Olaru** (președinte), **Gheorghe Stan** (vicepreședinte), **Ion Baltag, Gheorghe Damian, Anton Saraev, Nicolae Anghelidis, Trifu Serghei, Ion Turșie, Avram Puni, Minică Ciupercă, Dumitru Tocariu, Maria Lascu, Gheorghe Moroianu.**

Conferința a hotărît să răspundă chemării la întrecere lansată de C.J.E.F.S. Galați, privind obiective ale bazei materiale pentru activitatea sportivă de masă.

La sfîrșitul lucrărilor participanții la conferință au adoptat cu entuziasm textul unei telegrame de recunoștință și angajament adresată Comitetului Central al Partidului, tovarășului Nicolae Ceaușescu, personal.

Sala Floreasca din Capitală a găzduit duminică un atractiv program sportiv compus din meciuri de handbal, volei, baschet și judo dotat cu „Cupa Congresul IX U.T.C.". Fotoreporterul nostru DRAGOȘ NEAGU a înregistrat pe peliculă acest spectaculos tomoe-nage (aruncare circulară) executat de **Marian Călugăru.**

DE LA MUNTE LA ȘES

O viziune romantică ne-ar îndemna să spunem că muntele, cu vraja lui miraculoasă, atrage pe sportivi spre înălțimi odihnitoare. Rigorile pregătirii sportive științifice, moderne, ne feresc de asemenea naivitate. Astăzi, pentru sportivul de performanță, muntele nu mai este nici loc de sihăstrie, nici prilej de beatitudine turistică. Muntele nu mai înseamnă de mult nici măcar fief exclusiv al sporturilor de iarnă. Ba, credem că, beneficiind și de blîndețea anotimpului, pînă de curînd la Poiana Brașov erau cazați prin vile mai mulți sportivi de uscat (sau chiar de apă!), decît schiori.

Sporturile de iarnă s-au înscris însă pregnant în actualitate prin nesfîrșitul lanț de „cupe mondiale", dar mai cu seamă datorită săptămînii preolimpice din Japonia. Evenimentul din urmă ne-a situat în fața realității severe care confirmă faptul că ultima iarnă dinaintea jocurilor olimpice albe este pe sfîrșite. Preludiul de la Sapporo nu s-a bucurat de concursul în reprezentație al celor mai buni tenori (unii încă nedecișii, alții temători să nu-și dezvăluie prematur forțele). Pentru cei mai mulți participanți, prezența în Extremul-Orient a fost înainte de toate un bun prilej de primă luare de contact, de timpurie adaptare cu mediul.

Săptămîna niponă a avut însă și darul de a ne reaminti obsedant că pregătirea olimpică a intrat în perioada critică pentru toate sporturile și cu precădere pentru cele de vară. Iată explicația primară a afluenței de sportivi în stațiunile de munte. Ozonificare, acumulare de forțe în decorul montan deconectant, înmagazinare de energii la cote superioare — cu efecte înzecite la cele inferioare, iată promisiunile ce au atras loturile olimpice la Păltiniș, Poiana Brașov, Piatra Arsă sau Predeal. Încă de cîțiva ani specialiștii au învățat că exersarea capacității de efort la altitudine în condiții anaerobe aduce după sine, o dată cu coborîrea la șes, o rezistență sporită la solicitări. Fără a mai vorbi de acțiunea pozitivă a mediului ambiant asupra sistemului nervos, sau de avantajul formelor variate de relief în diversificarea antrenamentului.

Majoritatea loturilor olimpice românești au făcut această experiență în cursul acestei (presupuse) ierni. Rezultatele nu se pot încă măsura, dar veștile pe care le-am primit pînă acum ne îngăduie să apreciem drept pozitive pregătirile astfel începute. Începutul cu începutul, candidații olimpici coboară la șes, pentru a aborda primele confruntări și teste preolimpice.

Victor BĂNCIULESCU

Blocajul jucătorilor de la Burevestnik Alma Ata este greu de străpuns. Au arătat-o și la antrenamentul efectuat ieri în sala Floreasca. Iată-i pe Ghenad Goncearov și Valeri Kravcenco stăvilind atacul coechipierului lor, Jambek Sauranbaev.

(Citiți în pagina a 4-a, interviul nostru cu antrenorul echipei Burevestnik, Zangor Djarkeșev).

Foto: Theo MACARSCHI

Simbătă la Dinamo

O ATRACTIVĂ REUNIUNE PUGILISTICĂ

Răspunzînd prompt criticilor formulate la adresa organizatorilor de gale pugilistice, clubul Dinamo din București organizează simbătă 20 februarie, cu începere de la ora 18,00, în sala din Șos. Ștefan cel Mare, o atractivă reuniune de box în care se vor întrece sportivii cluburilor bucureștene **Dinamo** și **Metalul.** Și fiindcă de multe ori a fost resimțită lipsa „capetelor de afiș", iată că simbătă, organizatorii au programat nu unul, ci mai multe meciuri de mare atracție. Din cele 12 partide ale reuniunii se desprind întîlnirile: **Ștefan Boboc—Ion Mihăilescu, Adrian Moraru—Iulian Lungu, Antoniu Vasile—Gheorghe Bădoi, Constantin Ghiță—Ion Hodoșan, Dumitru Mihalcea—Nicolae Nicolae și Ion Györffi—Nicolae Enciu.**

Etapă intermediară la volei

AGITAȚIE ÎN „SUBSOLUL" CLASAMENTULUI

Astăzi și mîine este programată prima etapă intermediară a returului în divizia masculină. După ce furtunile din partea superioară a clasamentului s-au liniștit, această etapă, a XIV-a, aduce în prim plan disputa pentru evitarea retrogradării. Formațiile care simt în spate dogoarea lanternei, aflată deocamdată în posesia echipei Explorări Baia Mare, încearcă cu disperare să se depărteze de locul 12 sau să-și adauge ceva seturi la zestrea actuală pentru a nu avea surprize din cauza setaverajului. În meciuri echilibrate se întîlnesc echipele I.E.F.S. cu „U" Cluj (în tur 2—3) și Politehnica Timișoara cu Tractorul (1—3). În disputa studențească, — joi, în sala Floreasca — bucureștenii păstrează, totuși, prima șansă, datorită avantajului pe care îl dă terenul propriu. La Timișoara se cîștigă greu, deși Tractorul, în revenire de formă, joacă bine și în deplasare. În orice caz, în ambele întîlniri este așteptată o dispută crîncenă în fiecare set. În celelalte trei partide ale etapei intermediare: Viitorul — Dinamo (0—3), Rapid—Petrolul (3—0) și Politehnica Galați—Unirea Tricolor Brăila (3—1), băcăuanii, ploieștenii și brăilenii nu pot spera de la adversarii lor decît — eventual — să le cedeze un set. Din programul etapei lipsește doar un singur meci, cel dintre Steaua și Explorări B. Mare, amînat.

ANGELO NICULESCU COMENTEAZĂ LOTUL REPREZENTATIV DE FOTBAL

● Se caută un înlocuitor pentru Hălmăgeanu ● „Mă bucură faptul că Dumitrache a înscris goluri în Brazilia" ● Și alte nume vizate pentru selecție

Luni a fost alcătuit lotul reprezentativ. A doua zi am considerat necesare unele completări din partea antrenorului Angelo Niculescu.

— Fiind compus din 23 de jucători, trebuie să înțelegem că porțile lotului sînt ca și închise?

— *Nu. Ar mai putea apare ceva. Mă gîndesc, de pildă, la Niculescu, fundașul Universității Craiova, actualmente în lotul de tineret, ca și la Oprea și Caraman, ambii la „olimpici".*

— Apropo. Sînt incluși în noul lot trei jucători — Stoicescu, Vlad și Bădin — care figurează și la „olimpici". Cum se împacă una cu alta?

— *Ei aparțin, în primul rînd, lotului olimpic, a cărui primă acțiune* — jocul oficial cu Albania, de la 18 aprilie — *este mai apropiată. Dacă vreunul din ei va da deplină satisfacție, el va fi cooptat în lotul A, care va efectua deplasarea la Ljubljana pentru meciul amical, de la 21 aprilie, cu Iugoslavia.*

— După cum se vede, judecînd după noii introduși — Ianul, Stoicescu, Vlad, Bădin — sînteți în căutarea încă a unui fundaș central...

— *Avem neapărată nevoie de o rezervă pentru Lupescu și Dinu. A plecat Hălmăgeanu, trebuie să-i ia locul cineva.*

— În rest?

— *Acordăm, firește, în continuare, un credit mai mare „foștilor mexicani". Mă bucură faptul că Dumitrache (n.r. al cărui nume, din greșeală, n-a apărut în lotul publicat ieri) înscrie goluri aproape la fiecare partidă în Brazilia. Aud lucruri bune și despre Lucescu, ceea ce mă face să cred că a depășit, într-adevăr, perioada critică. Se ivește, la orizont, o aprigă concurență între cupluri de înaintași. Știți ce înseamnă să am de ales? Între Dembrovschi și Dobrin, între Lucescu și Florian Dumitrescu, ș.a.m.d...*

— Din programul jocurilor amicale reiese că lotul va susține ambele meciuri în deplasare și nici unul acasă...

— *Așa am și dorit deoarece vrem ca aceste verificări să se desfășoare în condiții similare jocului de la Praga, cu Cehoslovacia, din cadrul campionatului european.*

G. NICOLAESCU

SELECȚIONATA STUDENȚEASCĂ DE HANDBAL A ROMÂNIEI ÎNVINGĂTOARE ASUPRA CELEI A CEHOSLOVACIEI: 15—10

Tînăra speranță a handbalului nostru, Ștef, în acțiune

Selecționata studențească de handbal a Cehoslovaciei și-a început ieri seara turneul în țara noastră întîlnind, în sala Floreasca, formația similară a României. După un joc excesiv de „tare" pentru caracterul său amical, victoria a revenit handbaliștilor români cu scorul de 15—10 (8—5). Învingătorii au fost evident mai buni, dar s-au impus destul de greu în special pentru faptul că nota de deplin angajament fizic, pe alocuri dincolo de ceea ce înțelegem prin handbal, imprimată chiar din primul minut de oaspeți, le-a creat un „șoc" din start. Handbaliștii români au luat conducerea abia după 18 minute de joc (4—3) și s-au distanțat ceva mai hotărît numai în ultimul minut al primei reprize, cînd au luat un avans de trei goluri (8—5). În repriza secundă superioritatea gazdelor a fost din ce în ce mai clară, facilitată și de o scădere a potențialului fizic al oaspeților.

Punctele au fost marcate de: **Chicidt (3), Dan Marin (3), Cosma (3), Stef (3), Bota, Guneș și Roșescu** pentru România, **Lafko (2), Straka (2), Hatle (2), Pina, Hnenovsky, Sulc și Furka** pentru Cehoslovacia. Arbitrii **V. Pelenghian** și **T. Curelea** s-au achitat bine de o sarcină extrem de dificilă. De pildă, formația oaspe a fost penalizată cu 14 minute de eliminare, iar cea română cu 6.

Astăzi, tot de la ora 19, selecționata studențească de handbal a Cehoslovaciei va întîlni echipa Steaua.

Călin ANTONESCU

Noi starturi ale atleților români

La sfîrșitul săptămînii sînt programate mai multe concursuri internaționale la care vor participa și o serie de atleți români.

și atlete: **Elisabeta Baciu, Virginia Bonci, Valeria Bufanu, Viorica Gabor, Doina Munteanu, Alina Popescu, Anamaria Vitalios, Crăciun**

Valeria Bufanu va participa în zilele următoare la europenele studențești de la Sofia.

● În sala Festivalna din Sofia vor avea loc întrecerile ediției a II-a a „europenelor" studențești la care țara noastră va fi reprezentată de un lot de 16 atleți **Corbu, Nicolae Ion, Șerban Ioan, Nichifor Ligor, Mircea Neamțu, Gh. Petronius, Dinu Pistalu, Eremia Rotaru** și **Ștefan Szatmari.**

● În aceleași zile (simbătă și duminică) la Moscova va avea loc concursul internațional al U.R.S.S. la care și-au anunțat participarea numeroși sportivi de elită din mai multe țări europene. Din România vor evolua următorii: **Ileana Silai, Vasile Dumitrescu, Adrian Gagea, Valentin Jurcă, Nicolae Perța** și **Viorel Suciu.**

● Sala din parcul clujean Babeș-Bolyai va adăposti simbătă și duminică disputele juniorilor II din cadrul campionatelor republicane rezervate atleților născuți în anii 1954—55 și atletelor născute în 1955—56. Participanții trebuie să fi îndeplinit următoarele norme în 1970 sau pînă la 7 februarie crt.: **juniori:** 50 m — 6,3 (60 m — 9,5), 50 mg — 7,9 (110 mg — 16,5), înălțime — 1,70 m, prăjină — 3,20 m, lungime — 6,00 m, triplu — 12,00 m, greutate — 12,00 m; **junioare:** 50 m — 7,1 (60 m — 8,2), 50 mg — 8,5 (80 mg — 12,8), înălțime — 1,43 m, lungime — 5,00 m, greutate — 10,50 m.

8,01

CONFERINȚA CONSILIULUI JUDEȚEAN GALAȚI

(Urmare din pag. 1)

prezentat prin președintele său, tovarășul **Anghel Alexe**, și alți factori de conducere din C.N.E.F.S., au luat parte la dezbateri, contribuind la reușita acestei prime analize a consiliilor județene pentru educație fizică și sport.

DEZBATERI FRUCTUOASE, ANGAJAMENTE CONCRETE

Am văzut în prezidiul conferinței și în sală oameni, și tineri și vîrstnici, care poartă pe umerii lor frumoasa dar greaua răspundere a construcției socialiste în județ, pe întreaga gamă a dezvoltării moderne. Prezent, primarul orașului Tecuci, dar și alți peste 30 de primari ai comunelor gălățene. Prezenți, secretari ai multor comitete și organizații de partid, directori de întreprinderi și școli, inspectori județeni, profesori și antrenori, în mai puține cuvinte **toți aceia care trebuiau să audă, să se convingă o dată mai mult, să știe încă o dată în plus cum trebuie să acționeze pentru ca educația fizică și sportul să pătrundă adînc în județ, la oameni, în fiecare întreprindere și școală în comune și la sate.**

Raportul prezentat de președintele C.J.E.F.S. Galați, tov. **Gh. Oprică**, a fost realist, nu a ocolit importantele realizări, dar nici nu a ocrotit ceea ce lipsește. **A fost un raport la un nivel care se dorea de mult în asemenea împrejurări, cu fermitatea, cu ascuțișul, cu clarviziunea proprii importantelor dezbateri din domeniile de căpătîi ale vieții noastre.**

Formalismul, de multe ori prezent în asemenea împrejurări, a fost îndepărtat. **Fibra sănătoasă a referatului a invitat la discuții tot atît de ferme, cu eliminarea vorbelor goale.** Caracteristicile acestei conferințe au fost CONCIZIUNEA, FAPTA CONCRETĂ, ANGAJAMENTUL FERM, CU DATĂ CERTĂ, convingerea că ceea ce se spune și se prevede este util tuturor.

Au urcat la tribuna conferinței **Mihai Stanciu**, președintele asociației sportive Ancora, **Jenică Dumitrache**, primar al comunei Slobozia Conachi, **Gh. Manolescu**, prodecanul Facultății de educație fizică a Institutului pedagogic Galați, **Paraschiv Benescu**, președintele Consiliului sindical județean, **Cornel Cazan**, directorul general al I.C.M.S.G., **Eugen Cioroparu**, inspector general școlar județean, **Marin Stoian**, prim secretar al Comitetului județean U.T.C., **Pavel Corodinț**, președintele clubului sportiv Dunărea, **Iosif Egri**, rectorul Institutului Politehnic Galați, **Rafira Fița**, elevă și atletă de performanță, și alții.

Cum să nu fii mișcat cînd vezi că fiecare dintre vorbitori, în felul lui, cu posibilitățile și cu grijile lui, vorbește conferinței cu patos despre problemele sportive ale locului său de activitate. Jenică Dumitrache, primar de patru ani la Slobozia Conachi, vrea să facă în fiecare dintre cele trei sate din raza activității lui cîte o bază sportivă simplă. Dar dorește și o sală de sport! Nu pretențioasă, o sală acoperită în care copiii să poată face sport și iarna. **În plină conferință un dialog de la inimă la inimă între primarul de la Conachi și primarul județului** (tov. C. Dăscălescu) **pe o temă de sport.** Jenică Dumitrache a plecat acasă convins că trebuie să facă tot ceea ce stă în puterea lui și consătenilor lui, **dar știe în același timp că se poate bizui și pe sprijinul conducerii județului.**

Cornel Cazan este directorul general al Întreprinderii de construcții a Combinatului Siderurgic Galați. Un om cu o răspundere incomparabilă cu a lui Jenică Dumitrache, însă cu o pasiune pentru sport care-i unește. Primarul vrea o bază simplă, o mică sală de sport: directorul general se angajează să termine baza sportivă a Facultății de educație fizică pentru că îi place să-i vadă pe studenți cum nu pregetă să pună umărul la treabă. Se angajează în fața Conferinței să dea gata sala de sport la 1 august 1971, „la cheie", cum spun meșterii. Cornel Cazan mai vrea să ajute la construcția unui teren de zgură pentru joaca copiilor din cartierul nou de blocuri denumit **„Mazepa"**. De fapt, acest director între două vîrste nu mai face sport. Este suferind, dar îi place să vadă cum crește combinatul și datorită inimii lui calde, sincere și devotate, frămîntate zilnic, aproape fără odihnă. Și se odihnește parcă atunci cînd vede că pe un teren sau altul la care a contribuit zburdă florile vieții, copiii, și cei ce ne vor înlocui mîine, tinerii.

În fața Conferinței el a raportat că și-a îndeplinit la termen toate angajamentele luate în martie 1969, cînd plenara comitetului județean de partid a analizat activitatea sportivă. **De fapt, de la această plenară, datorită analizei ferme și a hotărîrilor concrete adoptate, activitatea sportivă din județul Galați a luat un mare avînt, cu roade foarte însemnate.**

Directorul Cazan n-a uitat nici să-i critice pe aceia care deteriorează sau lasă să se părăginească bazele sportive. În această privință au mai luat poziție și alți vorbitori care au insistat asupra răspunderii personale în îngrijirea bazelor sportive, a-vuție colectivă.

Probleme felurite s-au dezbătut timp de cîteva ore în care au apărut:

— **dezafectări de baze sportive** (la asociația sportivă Ancora).

— **lipsă de pasiune la mulți profesori de educație fizică** (directorul școlii sportive, Ionel Mușat).

— **insuficiența cabinetelor metodico-sportive** (prodecanul Facultății de educație fizică).

— **întreprinderi fără asociații sportive** (președintele consiliului sindical județean)

— **insuficiența echipamentului sportiv** (președintele clubului Dunărea).

GALAȚIUL SE POATE MÎNDRI CU REALIZĂRILE ÎN SPORT

În cuvîntul său, președintele C.N.E.F.S., **Anghel Alexe**, a remarcat marele interes manifestat față de mișcarea sportivă în județul Galați și a subliniat în mod deosebit preocuparea comitetului județean de partid, a tovarășului C. Dăscălescu, personal, pentru dezvoltarea educației fizice și a sportului în această parte a țării. Vorbitorul a evidențiat succesele sportului gălățean și în numele Consiliului Național pentru Educație Fizică și Sport a felicitat pe toți aceia care au contribuit la realizarea unor obiective importante în sportul de masă și de performanță.

„Marele salt înainte al Galațiului, a spus președintele C.N.E.F.S., a pus probleme și în sport. În ultimii ani au fost cheltuiți din fonduri centralizate pentru sportul gălățean aproximativ 45 de milioane lei, însă inițiativa, entuziasmul și sprijinul autorităților locale au o contribuție pe care am dori să le vedem repetate în multe județe fruntașe ale țării noastre"

Succesele, a continuat vorbitorul, **obligă și la mai mult și de aceea pentru viitor pretențiile vor fi și mai mari.**

Modul în care au fost abordate în conferință problemele mișcării sportive, cu spirit de răspundere și angajament ferm, ne dau certitudinea că județul Galați va progresa în curînd și mai mult în domeniul sportiv".

Tov. Anghel Alexe a insistat asupra necesității unei propagande eficiente pentru a convinge populația tînără și vîrstnică să facă sport. Condițiile moderne de viață, învățămînt și lucru favorizează sedentarismul și împotriva acestei boli a secolului nostru trebuie luptat cu înversunare din copilărie pînă la bătrînețe. Medicamentul sigur este educația fizică, practicarea sporturilor.

În încheierea cuvîntării sale, președintele C.N.E.F.S. s-a referit la necesitatea ca sportivii gălățeni să aducă o mai mare contribuție la sportul de performanță, la constituirea loturilor reprezentative, să se afecteze în acest scop un număr mai mare de ore instruiri sportive și a promis că va trimite la Galați un număr mai mare de specialiști și va da în organizare C.J.E.F.S. Galați mai multe competiții și concursuri internaționale.

PREOCUPARE GENERALIZATĂ, SPORITĂ, PENTRU REZULTATE ȘI MAI PRODIGIOASE

În încheierea lucrărilor Conferinței a luat cuvîntul tov. **Constantin Dăscălescu**, prim secretar al Comitetului județean de partid Galați.

În cuvîntul său a fost apreciată desfășurarea lucrărilor conferinței, arătîndu-se meritele tuturor acelora care au contribuit la succesele mișcării sportive gălățene. Pe fundamentul rezultatelor pozitive înregistrate, tov. C. Dăscălescu a evidențiat activitatea Consiliului județean pentru cultură fizică și sport și a subliniat sprijinul substanțial acordat de C.N.E.F.S. județului Galați.

„Dacă comparăm rezultatele obținute în sport cu acelea din trecut, atunci putem spune că ele sînt minunate, dacă le raportăm la exigența de astăzi pentru practicarea educației fizice și atingerea de performanțe sportive la nivel european și mondial, atunci mai avem multe de făcut" a spus primul secretar al comitetului județean de partid Galați.

În această direcție s-a arătat că sportul de masă este încă insuficient organizat în județ, că numărul de membri în asociațiile sportive este mic în comparație cu numărul salariaților. La aproximativ 180 000 de gălățeni care iau parte activă în procesul muncii și al învățămîntului sînt numai 35 000 de membri în asociații. În unele locuri numărul membrilor se află în descreștere și chiar în municipiul Galați situația este nesatisfăcătoare.

Această stare de fapt va fi analizată de organizațiile de partid, însă și celelalte organizații cu răspunderi în mișcarea sportivă (C.N.E.F.S., sindicate, U.T.C.) vor trebui să fie mai active decît pînă acum.

Tov. C. Dăscălescu s-a pronunțat în mod hotărît împotriva dezafectării bazelor sportive, fără justificări, fără aprobări și fără îndeplinirea condițiilor legii care, obligă la construirea unei noi baze pe un alt teren, atunci cînd din motive imperios necesare s-a aprobat o dezafectare de teren sportiv.

Dimpotrivă, s-a arătat de către vorbitor, situația actuală nesatisfăcătoare în privința necesarului de baze sportive solicită eforturi sporite, cere folosirea oricăror posibilități pentru construcția de baze sportive simple și, în această direcție, primarii orașelor și comunelor gălățene vor trebui să se îngrijească și să răspundă și de acest sector, în bună parte neglijat.

Pe de altă parte vorbitorul a cerut ca actualele baze sportive să fie mai judicios folosite. Un exemplu negativ îl furnizează conducerea și profesorii liceului **„V. Alecsandri"** din Galați, liceu cu o dotare excelentă pentru sport, însă activitatea sportivă este în mod condamnabil neglijată.

Tov. C. Dăscălescu a cuprins o arie largă de probleme ale educației fizice și sportului în județul Galați, cu o remarcabilă cunoaștere a acestor probleme și a dat indicații de rezolvare a celor mai stringente dintre ele, remarcînd și insistînd asupra angajamentelor ferme, fără amînări de termene.

★

Conferința Consiliului județean pentru educație fizică și sport Galați a fost într-adevăr un exemplu de grijă și competență pentru adîncirea mișcării sportive în rîndurile populației de toate vîrstele, pentru sănătate, dezvoltare armonioasă a tineretului și pentru performanță sportivă.

HOTĂRÎRI ALE CONFERINȚEI GĂLĂȚENE CU PRIVIRE LA BAZA MATERIALĂ

— ÎN ANUL 1971 vor fi puse la dispoziția sportivilor din municipiul Galați, **sala sporturilor de 2 150 locuri, o sală de antrenament pentru scrimă**; va fi amenajat **un complex de terenuri bituminate** la actuala sală de gimnastică și box; vor începe lucrările la **cabana nautică de la Brateș.**

— PÎNĂ LA 15 APRILIE A.C. **va fi terminată baza sportivă a Facultății de educație fizică** din cadrul Institutului pedagogic. Tot în acest an va fi dat în folosință **Complexul sportiv studențesc** din Valea grădinii publice, aflat deja în construcție.

— ÎN ANUL 1972, urmează să înceapă **lucrările de acoperire a patinoarului artificial**, precum și executia **complexului sportiv școlar, a stadionului Ancora, bazei sportive Voința, sălii de gimnastică a liceului nr. 4** etc.

— ÎN MUNICIPIUL TECUCI, în acest an va fi terminat **complexul sportiv de la liceul nr. 1, sala acoperită de atletism, terenul bituminat de la școala generală nr. 4 și stadionul Uzinei de reparații auto.**

— ÎN TOATE ȘCOLILE GENERALE ȘI LICEELE DIN MEDIUL RURAL, pînă la sfîrșitul anului 1971, se vor amenaja **terenuri de sport simple, gropi de sărituri** etc. În școlile generale din municipiile Galați și Tecuci se vor amenaja pînă la sfîrșitul anului 1972 **terenuri de sport bituminate.**

— PENTRU STIMULAREA AMENAJĂRILOR DE BAZE SPORTIVE LA SATE, C.J.E.F.S. va sprijini Comitetul județean U.T.C. în organizarea anuală a concursului dotat cu premii, așa încît la sfîrșitul anului 1972 **toate satele și comunele județului să dispună de baze** sportive corespunzătoare desfășurării activității sportive.

În cadrul complexelor de locuințe din noile cartiere ale orașelor, cu sprijinul consiliilor populare Galați și Tecuci, **se vor amenaja spații de joacă pentru copii** constînd din terenuri de volei, minifotbal, mese pentru tenis din beton mozaicat și instalații speciale (cadre metalice) pentru dezvoltarea echilibrului, forței, mobilității, îndemînării etc.

— POPICE —

DE LA JOCURILE PRIMEI ETAPE A RETURULUI

Prima etapă a returului campionatului diviziei A la popice a fost, relativ, calmă, favoritele cîștigînd partidele susținute. O excepție a produs doar U. T. Arad care, prin victoria sa asupra echipei Voința Ploiești (fosta Petrolul), a realizat surpriza întrecerilor.

Derbyul campionatului masculin de la Cîmpina, dintre Flacăra și Rapid București, a revenit — după cum era de așteptat — formației gazdă la un minimum de „bețe" diferență (7). Ca și în multe alte meciuri de campionat, performerul cîmpinenilor a fost Petre Purje, acest veteran și neobosit popicar, care și acum n-a ratat nici o bilă, realizînd cel mai mare punctaj al reuniunii, 924 p.d. Fruntașa campionatului masculin, Voința Tg. Mureș, a avut la București în Gloria, formație aflată în periferia clasamentului, un adversar destul de incomod pe care l-a învins datorită și unor greșeli în alcătuirea echipei bucureștene. La Gloria, care are o impresionată nevoie de puncte, fiind amenințată cu retrogradarea, a jucat din nou I. Pojgal, un jucător de aproape 50 ani, care nu mai poate face față cerințelor diviziei A. În acest meci Pojgal a fost concurentul cel mai slab al Gloriei (a doborît doar 757 de popice avînd și un număr nepermis de mare de bile goale: 15) or, dacă locul lui ar fi fost ocupat de un sportiv tînăr, de care această echipă nu duce lipsă și care obține frecvente rezultate în jur de 800 p d, soarta meciului ar fi fost poate alta. Avem toată considerația pentru I. Pojgal — un sportiv cu o longevitate competițională puțin obișnuită — pentru meritele sale incontestabile în buna organizare a activității sportive de la uzinele Republica, unde de ani de zile se află în conducerea asociației (I. Pojgal este fostul fundaș al echipei de fotbal Metalul București, ale cărei culori le-a apărat cu ardoare timp de mai bine de 10 ani), dar el trebuie să înțeleagă că vîrsta și-a spus cuvîntul și că locul lui trebuie să fie ocupat de un tînăr!

De la întrecerile echipelor feminine reține atenția victoria giurgiuvencelor în fața liderei, Voința Tg. Mureș, facilitată prin faptul că Cetatea Giurgiu a jucat pentru prima oară în ediția 1970—1971 a campionatului pe arenă proprie (meciurile din tur Cetatea le-a susținut pe arena Fabricii de zahăr, deoarece cele două piste ale popicăriei proprii prezentau anumite defecțiuni tehnice). În această postură neplăcută o să se afle acum U. T. Arad, care va susține meciurile de acasă în altă localitate, probabil la Timișoara. Întrucît arena U.T.A. prezintă anumite inconveniente tehnice, iar orașul nu dispune de o altă bază regulamentară.

Într-o formă excelentă continuă să fie echipa feminină a C.S.M. Reșița care în această etapă inaugurală a sezonului a întrecut de o manieră categorică pe Rapid București. C.S.M. se prezintă ca o echipă deosebit de omogenă, toate componentele fiind notate în meciul cu Rapid cu peste 400 p.d. Dacă în confruntarea de la sfîrșitul acestei săptămîni, cu Voința București, vor obține o nouă victorie, ceea ce este foarte probabil, reșițencele intră în lupta directă pentru titlul de campioană.

Iată clasamentele la zi:

MASCULIN

1.	Voința Tg. Mureș	12	11	0	1	63813 34
2.	Flacăra Cîmpina	12	8	0	4	61143 28
3.	Petrolul Ploiești	12	8	0	4	60746 28
4.	Rapid București	12	7	0	5	61318 26
5.	Olimpia Reșița	12	7	0	5	60810 26
6.	C.S.M. Reșița	12	6	0	6	61899 24
7.	Voința București	12	6	0	6	61474 24
8.	Gaz metan Mediaș	12	6	0	6	60249 24
9.	Rafinăria Teleajen	12	5	0	7	62317 22
10.	C.F.R. Timișoara	12	4	0	8	54670 20
11.	Gloria București	12	3	0	9	57938 18
12.	Petrolistul Cîmpina	12	1	0	11	58654 14

FEMININ

1.	Voința Tg. Mureș	12	8	0	4	29134 28
2.	Voința București	12	7	0	5	29382 26
3.	C.S.M. Reșița	12	7	0	5	28756 26
4.	Voința Cluj	12	7	0	5	28071 26
5.	Voința Constanța	12	7	0	5	27426 26
6.	Voința Ploiești	12	7	0	5	27274 26
7.	Hidromecanica Brașov	12	6	0	6	28682 24
8.	Rapid București	12	6	0	6	28629 24
9	Laromet București	12	5	0	7	27605 22
10.	Dermagant Tg. Mureș	12	5	0	7	26686 22
11.	U. T. Arad	12	4	0	8	26660 20
12.	Cetatea Giurgiu	12	3	0	9	27778 18

— PATINAJ —

MICUȚII PATINATORI ȘI-AU DESEMNAT CAMPIONII

Timp de trei zile, patinoarul artificial din Galați a găzduit faza finală a campionatelor naționale de patinaj artistic pentru categoriile de copii, ca și concursul republican al începătorilor. S-au prezentat la start peste 50 de participanți din mai multe centre ale țării. Mulți dintre ei au încîntat prin evoluția lor plină de grație, ca și printr-o tehnică avansată. Duminică dimineața, micii patinatori au prezentat, la încheierea întrecerilor, un apreciat program demonstrativ.

Iată pe noii campioni și cei care îi urmează în clasamentele pe probe: COPII II. Băieți: 1. **Mihai Deac** (Constructorul București) 160,0 p; 2. A. Vasile (A.S.C.P.M. Buc.) 154,5 p; 3. D. Ginghină (Constr. Buc.) 150,9 p; 4. D. Pleșa (Petrolul Brașov) 134,8 p; 5. D. Ionașcu (Dinamo Brașov) 128,9 p; 6. Cs. Kisgyörgy (Petrolul Bv.) 122,2 p. Fete: 1. **Irina Nichiforov** (I.E.F.S. Buc.) 162,3 p; 2. Dorinela Ularu (Dinamo Bv.) 151,6 p; 3. Simona Grigorescu (Șc. sp. 2 Buc.) 145,7 p; 4. Tereza Nencu (Constr. Buc.) 140,9 p; 5. Aida Frîncu (Dinamo Bv.) 140,1 p; 6. Simona Bejan (Petrolul Bv.) 137,9 p. COPII I. Băieți: 1. **Adrian Georgescu** (Șc. sp. 2 Buc.) 174,4 p; 2. C. Neagu (Dinamo Buc.) 167,5 p; 3. K. Shell (Petrolul Bv.) 164,8 p; 4. L. Azzola (Olimpia Cluj) 158,4 p. Fete: 1. **Felicia Pelmuș** (Constr. Buc.) 211,4 p; 2. Diana Cocefi (Constr. Buc.) 192,9 p; 3. Mihaela Paraschiva (Constr. Buc.) 192,5 p; 4. Roxana Stănișor (A.S.C.P.M.B.) 180,0 p.

În concursul începătorilor primele locuri au fost ocupate de patinatorii Florin Gafencu (A.S.C.P.M.B.) Tiberiu Suciu (Constr. Buc.) și patinatoarele Ofelia Faraoanu (Constr. Buc.), Carmen Gancev (Constr. Buc.).

T. SIRIOPOL — coresp.

— HOCHEI —

„TESTUL SOFIOT MULT MAI DIFICIL DECÎT NE-AM FI AȘTEPTAT!"

● Și acum jocurile cu Elveția

Reprezentativa de hochei s-a înapoiat de la Sofia luni seara. Jucătorii erau abătuți, nemulțumiți, conștienți că au evoluat cu mult sub așteptările, atît ale lor cît și ale iubitorilor acestui joc din țara noastră. Oricum, privirea lucidă și sinceră autocritică asupra partidelor disputate în capitala Bulgariei reprezintă un punct cîștigat.

Față de relatările telefonice succinte ale corespondentului nostru, tov. VASILE MILITARU, secretar general al F.R.H., și CONSTANTIN TICO, președintele colegiului de antrenori, ne oferă amănunte suplimentare.

— Cum vi s-a părut echipa bulgară?

V.M.: — *Într-un real progres. Jucătorii patinează mai bine, mînuiesc pucul cu abilitate, folosesc scheme tactice mai complicate. Bulgarii practică un hochei bărbătesc, în forță, aplică bodicekul pe tot terenul. Ei alcătuiesc o formație foarte incomodă.*

C.T.: — *La toate acestea trebuie adăugat amănuntul că s-a jucat pe un teren cu 5 m mai îngust față de dimensiunile regulamentare, ceea ce a constituit un dezavantaj evident pentru formația română, mai rapidă și mai tehnică. Desfășurarea jocului a fost obturată, aripile noastre au fost aduse spre centru și pe acest „front mic" gazdele le-a venit ușor să se apere, ceea ce au și făcut cu succes.*

V.M.: — *Este adevărat, dar și în aceste condiții, o serie de lipsuri ale echipei române nu pot fi scuzate.*

— La care anume vă veți referi?

V.M.: — *De vreme ce terenul îngust a ușurat sarcina apărătorilor bulgari, era exclus ca ei s-o fi îngreuiat pe aceea a... fundașilor noștri.*

— Desigur, logica este impecabilă. Așadar...

V.M.: — *...așadar, rămîne inexplicabilă evoluția apatică, fără vlagă, a omului nostru nr. 1, Dezideriu Varga, jocul slab al lui Petre Sgincă și al portarului Dumitraș, excelent cu numai 10 zile în urmă, la Miercurea Ciuc*

C.T.: — *Aș adăuga că în apărare au corespuns integral doar Tureanu, Petre Sgincă (în al doilea meci) și portarul Crișan...*

V.M.: — *...dar numai pînă la acel 4—1 din al doilea joc, cînd deconectîndu-se prea devreme și socotind partida terminată (ca și toată echipa, de altfel) a primit trei goluri și n-a lipsit să-l încaseze și pe al patrulea.*

— Să trecem la atac.

Fodorea (în stînga) încearcă să-l deschidă pe Biro, dar pucul va fi interceptat prin planjon de un apărător bulgar. Față din primul joc România—Bulgaria (5—3).

Telefoto B.T.A.

C.T.: — *Chiar și în condițiile terenului mai mic, atacul nu poate fi scutit de serioase reproșuri.* Kalamar și Pană *nu s-au ridicat la nivelul lui* Geza Szabo. *linia noastră I fiind astfel neomogenă și lipsită de eficacitate.* Biro *se resimte încă după boală.* Basa *n-a fost utilizat în al doilea joc și în aceste condiții* Fodorea *a avut un rol de jolly-jocker, intrînd în toate liniile și fiind unul dintre cei mai combativi oameni ai echipei. Alături de ei s-au remarcat* Huțanu *și* Stefanov.

— Ce preconizați în timpul scurt care a mai rămas pînă la C.M. din Olanda?

V.M.: — *Antrenorii Flamaropol și Czaka au și trecut la retușarea impurităților arătate în aceste meciuri. Sîmbătă și duminică ne așteaptă ultimele două partide de verificare, cu puternica formație a Elveției. Cred că jucătorii noștri se vor mobiliza pentru aceste meciuri extrem de importante și vor arăta cu adevărat ce știu.*

Să așteptăm, așadar, jocurile cu Elveția.

Valeriu CHIOSE

Crose... patine... pucuri...

● Echipa Elveției este așteptată în Capitală vineri după amiază. Jocurile de sîmbătă și duminică, programate de la ora 18,30 pe patinoarul artificial, vor fi conduse de cuplul de arbitri cehoslovaci, Hajny — Adam.

● În deschiderea meciurilor România — Elveția, se vor disputa de la ora 15,30 partidele I.P.G.G. — Agronomia Cluj, restante din tururile II și III ale campionatului național.

● Pentru galele hocheistice de sîmbătă și duminică s-a stabilit ca întrarea generală să fie 7 lei. Pentru elevi și copii vor fi bilete cu preț redus.

● Pe patinoarul natural din Ciumani s-a desfășurat campionatul de hochei pentru echipele școlare de la sate. În finală s-au întîlnit formațiile școlilor generale din Mădăraș și Dărnești. Meciul s-a încheiat la egalitate (1—1) și pentru desemnarea cîștigătoarei au fost executate cîte cinci șuturi de penalitate. Echipa din Mădăraș a realizat două, ocupînd primul loc. În continuarea clasamentului: Școala generală Dărnești, Șc. gen. Ciumani, Șc. gen. Suseni, Șc. gen. Sînsimion, Șc. gen. Sîncrăieni, Șc. gen. Lăzarea, Șc. gen. Remetea.

— LUPTE —

CONCURSUL DE SELECȚIE — UN TRIAL PE DEPLIN EDIFICATOR

● Au fost desemnați titularii loturilor la multe categorii

În sala de sport din Poiana Brașov au luat sfîrșit, duminică după-amiază, întrecerile concursului de selecție pentru loturile naționale de lupte (greco-romane și libere). Nu știm al cîtelea turneu de acest gen este și, credem, nici antrenorii federali **Ion Corneanu** și **Ion Crișnic** nu ne-ar putea spune cu exactitate. Ceea ce știm însă este că acest concurs se cere a fi consemnat la loc de cinste în analele federației. Întrecerile de la Poiana Brașov, dotate cu **„Cupa Semicentenarului"** pot fi considerate chiar ca adevărate finale de campionate republicane, deoarece la categoriile la care au fost organizate meciuri s-au prezentat nu numai cei din loturile reprezentative ci și toți luptătorii mai buni de la cluburile și asociațiile sportive.

Așa se explică de ce cunoscuții luptători Ion Baciu, Simion Popescu, Gheorghe Stoiciu și ceilalți învingători ai acestui concurs, cu excepția lui N. Martinescu, au fost nevoiți să facă apel la toate cunoștințele lor pentru a termina pe primul loc. Unii dintre componenții loturilor — Nicolae Neguț (Steaua), Cornel Virtosu (Dinamo Buc.) — au fost chiar obligați să cedeze întîietatea, cu toate că au avut în fața adversari fără o valoare deosebită.

Iată de ce antrenorul Ion Corneanu — cunoscut pentru zgîrcenia sa în laude — și-a manifestat, la sfîrșit, satisfacția, subliniind totodată reușita deplină a acestei competiții. L-am întrebat apoi pe reputatul antrenor cu ce rezultate pentru componența lotului s-a încheiat severul trial de la Poiana. A început, în ordinea categoriilor, cu **Gh. Berceanu** care, după părerea sa, nu are contracandidați, la cat. 48 kg. Cert este — deocamdată — și titularul la „52 kg", **Gh. Stoiciu**, care s-a prezentat în formă ascendentă în partidele susținute sîmbătă și duminică. La cat. 57 kg l-a preferat, în continuare, pe **Ion Baciu**, dar ei este urmat foarte aproape de tînărul **I. Păun** (Dinamo Buc.). Categoria următoare, 62 kg, este aproape descoperită. Nici unul dintre cei care au luptat n-a confirmat și nici nu a lăsat să se întrevadă pentru viitor, calitățile necesare marilor confruntări internaționale. Dinamoviștii bucureșteni Cornel Ionescu și Cornel Virtosu tatonează doar selecția! În vederea antrenorului este și **Marian Ciutan** (Rapid Buc.) care a cucerit anul trecut titlul de campion la juniori și dispune de un mare talent. **Simion Popescu** rămîne luptătorul de bază la cat. 68 kg, dar el este secundat de **N. Mihai** (Vulturii Lugoj), **E. Hupcă** (Metalul Buc.) și **R. Pătrașcu** (Rapid Buc.). O altă categorie deficitară este aceea de 74 kg. Marcel Vlad fiind „urcat" la „82 kg"; singura rezolvare a rămas tînărul **Stelian Șerban** (Electroputere Craiova), campion balcanic anul trecut. La cat. 82 kg **Marcel Vlad** (Dinamo Buc.) a dat satisfacție dar tot aici mai sînt vizați **O. Tache** (Rapid Buc.), **I. Bender** (Vulturii Lugoj) și **A. Hampu** (Steagul roșu Brașov). O interesantă dispută se dă la cat. 90 kg între **Nicolae Neguț** — prezent la ultimele mari confruntări internaționale, locul III la Poiana — și **Vasile Fodorpataki** (Dinamo Buc.) victorios anul trecut asupra lui Neguț, atît la finalele republicane cît și la campionatele internaționale ale României, iar acum clasat pe primul loc. **Nicolae Martinescu** (Dinamo Buc.), este cert la cat. 100 kg. În sfîrșit, la ultima categorie, deficitară pînă la acest concurs, sînt 3 pretendenți de valori apropiate și toți în greutate de peste 120 kg: **Roman Codrean** (Vagonul Arad), **Ștefan Stingu** (Steaua) și **Victor Dolipschi** (Rapid Buc.).

Despre lotul de lupte libere, Ion Crișnic s-a declarat mulțumit numai în parte, **Iancu Vanghelici** (Tomistex Constanța), **Petre Cernău** (C.F.R. Timișoara), **Petre Coman** (Steaua), **Ludovic Ambruș** (Steagul roșu) și **Vasile Iorga** (Progresul Brăila) se prezintă cu mari șanse la categoriile lor, 48, 52, 62, 74 și, respectiv, 82 kg. În rest se pun unele speranțe pentru 57 kg în **Fl. Moț** (Steaua) și **C. Moldovan** (Steagul roșu), 68 kg — **V. Albu** (Steaua), **P. Poalelungi** (Dunărea Galați) și **E. Cristian** (Dinamo Buc.), 90 kg — **I. Marton** (C.S.M. Cluj) și **Șt. Enache** (Nicolina Iași). La semigrea și grea nu se întrevede nici o soluție! **E. Panait** (Steaua) nu vrea să muncească, este refractar la indicațiile ce i se dau, iar **Șt. Stîngu** execută prea puține procedee specifice stilului de lupte libere.

Costin CHIRIAC

— Atletism —

CROSUL „16 FEBRUARIE"

Cea de a XXI-a ediție a tradiționalei competiții de cros „CUPA 16 FEBRUARIE", organizată de clubul bucureștean Rapid, a cunoscut un deplin succes: organizare bună, vreme admirabilă, o participare masivă (peste 300 de concurenți) și numeroși spectatori.

Iată rezultatele tehnice ale întrecerilor: **junioare III** (600 m): Vasilica Bocra (SSA), Dorina Bursuc (CSS) — echipe C.S.Ș.; **junioare II** (800 m): Paula Ionescu (Metalul), Florica Munteanu (Metalul) — echipe Metalul; **junioare I** (1000 m): Cornelia Holub (Metalul), Dumitra Drăgan (Dinamo) — echipe Metalul; **senioare** (1500 m): Maria Lincă (Metalul), Maria Luca (Dinamo) — echipe Dinamo; **juniori III** (800 m): C. Tudorache (SSA), Gh. Stan (Viitorul) — echipe Viitorul; **juniori II** (2000 m): Eug. Nacu (Dinamo), V. Stelea (SSA) — echipe S.S.A.; **juniori I** (3000 m): Fl. Șandru (Metalul), Gh. Ghipu (Metalul) — echipe Metalul; **seniori** (6000 m): I. Cioca (Dinamo), I. Rusnac (Steaua). — echipe Steaua. Trofeul pus în joc de organizatori a fost cucerit pentru a doua oară consecutiv de reprezentanții clubului Metalul.

Nicolae D. NICOLAE, coresp.

— ORIENTARE TURISTICĂ —

PRIMA EDIȚIE A BALCANIADEI DE ORIENTARE se va desfășura la Slănicul Moldovei

La seria Balcaniadelor disputate în diferite ramuri de sport, se va adăuga, anul acesta, întrecerea orientariștilor. Inițiativa aparține federației noastre de specialitate căreia îi revine și sarcina organizării primei ediții a Balcaniadei de orientare. În vederea acestei întreceri, secretarul general adjunct al F.R.T.A., D. Cerchezanu, a făcut, recent, o recunoaștere a terenului unde urmează să se desfășoare Balcaniada. A fost aleasă stațiunea Slănicul Moldovei care dispune de bune condiții de găzduire și de împrejurimi adecvate concursurilor de acest gen.

● PRIMUL CONCURS INTERJUDEȚEAN de orientare al acestui an se va desfășura la 21 februarie în împrejurimile stațiunii Izvoarele (jud. Maramureș). Este vorba despre Cupa de iarnă care, în mod normal, se dispută pe schiuri dar care, în lipsa unui strat suficient de zăpadă, va avea caracterul unui concurs de orientare obișnuit.

La sfîrșitul săptămînii viitoare în zilele de 26 și 27 februarie este programată cea de a X-a ediție a Cupei Banatului. Competiția va avea loc în masivul Muntele Mic fiind dotată și cu trofeul Cupa de iarnă pe care F.R.T.A. îl acordă reprezentativei de județ care va acumula cel mai mare număr de puncte în probele masculină și feminină.

● CARPAȚII MERIDIONALI au cunoscut, în ultima lună, o circulație mai intensă ca niciodată pe linia lor de creastă. La 19 ianuarie au intrat în traseu la Sinaia alpiniștii brașoveni M. Opriș, A. Tănase, Gh. Comșa (toți de la Dinamo-Brașov) și M. Naghiu (Politehnica-Brașov). La 8 februarie cei patru descindeau în stațiunea Băile Herculane. Dificultăți mai mari întîmpinate de-a lungul „meridionalilor": vînt puternic în Piatra Craiului, ceață deasă în Făgăraș (de la Podragul spre Surul), zăpadă mare pe Negoiul, o coborîre extrem de dificilă la Lanțuri, vînt puternic în Retezat și, mai ales, în Godeanu.

Ulterior Carpații meridionali au mai fost parcurși de o echipă de alpiniști de la A. S. Celuloza-Zărnești și de două echipe de la Sănătatea-București.

● LA SIBIU s a constituit, recent, un cerc al alpiniștilor care își propune să popularizeze acest sport prin intermediul filmului și al fotografiei. Pentru început a fost vizionat un film pus la dispoziție de Televiziunea română. Filmul prezintă o tură de iarnă în munții Făgărașului efectuată de cîțiva sportivi din Sibiu în frunte cu antrenorul Toma Boerescu (I. Ion-coresp.)

— FOTBAL —

La înapoierea din Liban

„TURNEUL NOSTRU N-A FOST O PLIMBARE!“

...ne-a declarat C. Rădulescu, antrenorul echipei Sport Club Bacău

După cum am anunțat, Sport Club Bacău s-a înapoiat luni seara din Liban. Jucătorii acestei echipe au făcut un popas de o noapte în București, apoi și-au continuat călătoria spre Bacău. La scurt timp de la sosirea în Capitală, am avut o convorbire cu antrenorul C. Rădulescu.

— Bilanțul turneului vă satisface ?

— În general, da. Din cele 6 meciuri pe care le-am susținut am cîștigat 5, iar unul l-am pierdut. N-am fi înregistrat — poate — acel eșec în fața lui Ansar, dacă programul inițial n-ar fi fost modificat.

— De ce a fost modificat programul ?

— A plouat cîteva zile. Apoi, am fost nevoiți ca într-un interval de 5 zile (7—11 februarie) să jucăm 4 meciuri.

— Ce ne puteți spune despre adversari ?

— Făcînd o comparație cu anul trecut, jucătorii libanezi s-au pregătit acum mai bine pregătiți. În altă ordine de idei, echipele pe care le-am întîlnit au fost întărite cu alți jucători, alcătuind astfel adevărate reprezentative ale orașelor. Acest fapt nu ne-a deranjat. Dimpotrivă, echipele fiind mai puternice, ne-au dat, firesc, replici dîrze, punîndu-ne probleme.

— Deci, se poate spune că partidele v-au ajutat în îndeplinirea obiectivelor propuse ?

— Turneul nostru n-a fost o simplă plimbare. În condițiile avute, adversari ambițioși și terenuri destul de grele din cauza ploii, mi-am putut da seama destul de bine de potențialul fiecărui jucător și, în același timp, am reușit să fixez scheletul formației.

— Care sînt piesele de bază ale „11“-lui băcăuan ?

— Iată-le : Ghiță —?, Sînăuceanu, Velicu, Comănescu, Nedelcu, Hrițcu, Pană, Dembrovschi, ?, Florea (Bățuță).

— Așadar, două semne de întrebare. Cînd le veți găsi răspunsul ?

— Eu aș vrea cît mai curînd, însă totul depinde de jucători. Pentru postul de fundaș dreapta candidează Mioc și Kiss, iar pentru cel de înaintaș central stînga — D. Ene. Cei doi fundași n-au încă un nivel corespunzător ca să poată deveni titulari, iar D. Ene a făcut în primul meci din Liban o întindere musculară și nu l-am mai putut folosi decît în ultima partidă susținută. Din această cauză, mă gîndesc să promovez doi tineri din divizia B, de la formația locală Știința. E vorba de fundașul dreapta Margașoiu și înaintașul Pelea.

— Ați avut și alte indisponibilități ?

— Din păcate, da. Pană a avut o contuzie la piciorul drept, iar Dembrovschi se resimte în urma operației de anul trecut. După ce dr. Tomescu îl va consulta, vom vedea ce e de făcut. Trebuie să amintesc și de alți doi jucători : Duțan, și Sorin Avram. Primul nu este încă refăcut complet după accidentul de anul trecut și, de aceea, nu se angajează fizic ; în ceea ce-l privește pe al doilea — trebuie să arăt că încă nu este pus la punct cu pregătirea fizică.

— O ultimă întrebare : care este programul echipei, pînă la 7 martie, ziua reluării activității competiționale oficiale ?

— Avem două variante. Prima ar consta dintr-un turneu în Israel, unde ar urma să susținem 3 meciuri în 9 zile. În cazul nerealizării acestui proiect, atunci, rămînînd în țară, vom continua antrenamentele și la scurte intervale (duminică, miercuri, duminică) vom juca cu echipe divizionare A și B.

Pompiliu VINTILĂ

PE AGENDA ACTUALITĂȚII

Propunerea federației franceze de fotbal

ROMÂNIA - FRANȚA ÎN APRILIE 1972 ?

După cum am mai anunțat, partida amicală de fotbal dintre reprezentativele României și Franței, programată inițial pentru 10 octombrie 1971, la București, nu va mai avea loc, din motive legate de calendarul internațional al celor două echipe.

Ieri, pe adresa Federației române, a sosit o telegramă prin care forul omolog francez propune ca întîlnirea să se desfășoare în aprilie 1972, ca revanșă a acelui 2—0 cu care fotbaliștii francezi au terminat învingători, anul trecut, la Reims.

Federația română urmează să decidă asupra datei propuse.

A FOST ALCĂTUIT ȘI LOTUL DE TINERET

● **Robert Cosmoc — antrenor secund**

Colegiul central al antrenorilor a aprobat componența lotului de tineret, propusă de antrenorul principal Gheorghe Ola. Antrenorul secund al lotului a fost numit de curînd Robert Cosmoc, de la clubul Farul, în locul lui Nicolae Tătaru, care a trecut la echipa de perspectivă. Componența lotului este următoarea : **Ștefan, Iordache, Ariciu** — portari ; **Niculescu, Crețu, Popovici, Hajnal, Sătmăreanu II, Olteanu** (Steagul roșu), **Mehedinți, Fanea** — fundași ; **Beldeanu, Urmeș** (Jiul), **Broșovschi, Simionaș, Crîngașu** — mijlocași ; **Doru Popescu, Ghergheli, Ștefănescu, Kun II, Bojin, Ciupitu** (Petrolul), **Dudu Georgescu, Florea, Petreanu** — atacanți.

Se așteaptă ratificarea Biroului F. R. Fotbal.

TURNEUL ECHIPEI CEHOSLOVACE T. J. GOTTWALDOV

Echipa cehoslovacă T. J. Gottwaldov își începe azi turneul în țara noastră, evoluînd la Brăila. Oaspeții vor întîlni pe divizionara B. Progresul Brăila.

PETROLUL PLOIEȘTI VA JUCA ÎN ALGERIA

Echipa Petrolul Ploiești va pleca cu avionul duminică dimineața în Algeria, pe ruta București — Paris — Alger. Petroliștii vor întreprinde în această țară un turneu pînă în ziua de 2 martie, disputînd trei meciuri amicale cu adversari ce vor fi stabiliți la sosirea în Alger.

Pînă duminică, Petrolul va efectua joi și vineri antrenamente, iar miercuri și sîmbătă va susține meciuri amicale.

Azi, ploieștenii se vor deplasa la Plopeni, unde vor juca în compania formației locale Metalul.

Corespondență specială din Brazilia

ÎN ÎNCHEIEREA TURNEULUI, DINAMO — F. C. PORTUGUESA

● **Amănunte de la meciul cu F.C.Sao Paulo** ● **Rapid evoluează la Campinas, în compania echipei F. C. Guarani**

SAO PAULO, 16 (prin telefon, de la corespondentul revistei FOTBAL). După cum se știe, în penultimul său meci din turneul sud-american **Dinamo București** a pierdut cu 2—1 (1—0) în fața cunoscutei formații braziliene **F. C. Sao Paulo.** Dar, după cum s-au desfășurat ostilitățile și după cum remarcă, de altfel, și ziarele apărute a doua zi, un rezultat de egalitate ar fi fost mai echitabil. Însăși desfășurarea jocului, în ansamblu, conducea spre un asemenea rezultat. În min. 18, primind o pasă de la Toninho, „mexicanul“ **Gerson** a înscris imparabil, deși șutul a fost expediat din afara careului. Dinamoviștii au replicat energic, dar n-au obținut punctul egalizator decît după pauză, în min. 67, cînd **Dumitrache** a expediat balonul în plasă, fructificînd o pasă precisă a lui **Moldovan.** Ambele echipe au oferit, în continuare, un bun spectacol fotbalistic, liniile de atac au construit situații de gol, dînd ocazia celor doi portari, Wanderley și Constantinescu, să se remarce. Se părea că nimic nu va mai putea schimba soarta jocului. A venit, însă, minutul 89 și arbitrul Jose Olimpio de Oliviera, din Sao Paulo, a găsit de cuviință să sancționeze formația oaspete cu un fault imaginar. A executat Gerson, în bară, Constantinescu a sesizat direcția mingii, dar n-a mai putut s-o atingă și **Gerson,** care a urmărit, a reluat în plasă, din apropiere. Întreaga presă din Sao Paulo critică — palidă compensație pentru români — arbitrajul părtinitor prestat de Oliviera.

Tot presa subliniază jocul bun prestat de **Dinu, Constantinescu, Dumitrache, Radu Nunweiller, Ștefan** și **Lucescu.** În sfîrșit, să mai spunem că, în min. 89, Dumitrache a fost eliminat de pe teren, deoarece a protestat la decizia care a dus la înscrierea golului victoriei.

Intervenind o modificare de ultimă oră în programul turneului, Dinamo a acceptat să susțină marți seara (n.r. miercuri dimineața, conform orei Bucureștiului) un ultim joc în compania formației Portuguesa, echipa care a dispus de Rapid cu 5—0.

★

După jocul susținut duminică la Rio de Janiero cu Vasco da Gama (încheiat, după cum se știe, cu un rezultat nedecis : 0—0), **Rapid București,** a plecat la Campinas pentru a juca miercuri cu **F. C. Guarani.**

Pedro VILLA

Metalurgiștii bucureșteni surprinși la antrenamentul de ieri, în timp ce exersau lovirea balonului cu capul.

METALUL BUCUREȘTI S-A ANTRENAT IERI PE PANTELIMON

Reintoarsă recent de la Sinaia, unde timp de zece zile și-a desăvîrșit pregătirea fizică generală, echipă divizionară B Metalul București își continuă cu intensitate pregătirile, în vederea noului sezon fotbalistic.

Ieri, pe terenul de zgură al bazei sportive de la Pantelimon, cei 21 de jucători făceau obișnuitul antrenament, avînd ca teme : îmbunătățirea vitezei de reacție, circulația mingii, îmbunătățirea finalizării.

Florin SANDU

PLENARA ARBITRILOR BUCUREȘTENI

Azi, în sala Dinamo din șos. Ștefan cel Mare, de la ora 18,30 va avea loc plenara arbitrilor bucureșteni.

TURNEUL ECHIPEI STEAUA ÎN IRAN

TEHERAN, 16 (prin telefon). De la sosirea în Iran, și pînă azi, echipa Steaua a susținut două jocuri încheiate cu o victorie și o înfrîngere. În prima partidă, **Steaua** a dispus de **Oghab** (clubul aviației iraniene) cu 2—0 (1—0), prin golurile înscrise de Ștefănescu și Vigu. În cel de al doilea meci, desfășurat luni, formația bucureșteană a întîlnit echipa P.A.S. (clubul poliției) de care a fost întrecută cu 2—1 (0—0). Au marcat : **Sătmăreanu** — autogol și **Maleki,** respectiv **Tătaru,** din lovitură de la 11 m.

În continuare, programul turneului se prezintă astfel : **miercuri** (n.r. azi) — cu **Selecționata de tineret a Iranului ; vineri** — cu **T.A.J.,** campioana Iranului și deținătoarea „Cupei Campionilor Asiei“. Duminică, **Steaua** va evolua la Beirut în compania echipei **Homenmen.**

Temă de meditație

ULTIMA ÎNCERCARE

● **Problemă personală — sau problema unei întregi generații ?** ● **„Mi-e teamă că Năstase se va pierde...“** ● **Cum se explică oare „adevărata repulsie la efort“ ?!**

Vorbeam cu profesorul Ardeleanu, responsabilul reprezentativei de juniori, vorbeam despre una, despre alta, era seară, străbăteam pentru a nu știu cîta oară aleile parcului de la „23 August“, iar țigările noastre clipeau în întuneric ca doi ochi nedumeriți...

Fără vreun scop premeditat, discuția a ajuns la treburile „naționalei“ de juniori și — într-un tîrziu — la Viorel Năstase, extrema stîngă a Progresului, unul din marile talente ale tinerei generații de fotbaliști, cel care — cu un an în urmă — a cîștigat singur meciul cu Ungaria, de pe „Dinamo“.

Brusc, vocea antrenorului Ardeleanu a căpătat inflexiuni grave, cuvintele lui și-au pierdut abundența, devenind mai temătoare, mai cumpănite :

— Mi-e teamă că Năstase se va pierde, în ciuda unui talent ieșit din comun, a unor calități de mare fotbalist.

După o clipă :

— As vrea să renunț la el ; cred că nu va juca în preliminariile U.E.F.A., deși renunțarea aceasta nu-mi face nici o plăcere, mă întristează. Față de mine însumi, dacă ne trebuie neapărat fiecăruia o justificare, mă simt absolvit : am încercat de prea multe ori cu Năstase, ca să mă fi înșelat...

★

Din seara aceea, „tema“ Viorel Năstase m-a obsedat, poate nu atît pentru subiectul în sine, cît pentru valoarea lui de simbol, pentru faptul că mi se oferea — în sfîrșit — ocazia de a sta de vorbă nu cu un fotbalist ajuns la vîrsta regretelor tîrzii, ci cu un jucător de 17 ani, un adolescent abia plecat în viață, bănuit candid, pentru care aproape tot ce zboară se mănîncă.

Scrisesem undeva că e trist ca un fotbal să nu aibă talente, dar că infinit mai trist e ca el să le aibă și să le pristăvească în vînt, inconștient sau nonșalant.

În această idee, poate fără voia mea, Năstase devenise o problemă.

Problema unei generații întregi, cu prea multe talente irosite pe drum, din vina cuiva...

★

L-am găsit copil, cu gesturi provizorii și ochi timizi, ușor melancolic, mi s-a părut cuminte și sincer, chiar dacă uneori — așa cum se va vedea — n-a fost departe de a dosi adevărul, care — circumstanțe atenuante ? — nu-i prea ținea parte...

Mi-a spus că a fugit din tabăra de juniori de la Poiana — istorie mai veche — pentru că îl lăsaseră în afara primelor două loturi, și el ar fi meritat să joace, pentru că VALOAREA — dacă-mi aduc bine aminte, acesta fusese cuvîntul, pentru asta-l și subliniez ! — lui...

L-am întrebat dacă-i adevărat că fumează, dacă-i adevărat că i s-au găsit sticle de vin sub pat, în timpul unei convocări a lotului, în sfîrșit, dacă-i adevărat că s-a lăsat de școală, că cel puțin așa spun foștii lui colegi de la „Liceul 36“, care nu l-au mai văzut de mult prin Drumul Sării...

— De băut, nu-mi place să beau, iar de fumat, m-am lăsat !

— *Dar cu școala ?*

A deschis ochii mari, de parcă pleoapele l-ar fi fript, surprins, ușor nemulțumit :

— Ce-i cu școala ?

I-am explicat pe îndelete că știu că nu s-a mai dus la ore, că am vorbit chiar cu profesorii lui.

— *Spune-mi, fotbalul te împiedică să mergi la școală ?*

— Nu.

— *Atunci ?*

— Am să mă duc neapărat !

— *Cînd ?*

N-a răspuns mimic. A lăsat capul în jos, de parcă umerii lui ar fi purtat o povară inuman de grea.

A schimbat discuția și mi-a spus că dacă ar juca vîrf, ar da un randament mult mai mare decît pe extremă...

I-am dat dreptate. Terminasem

★

După ce a fugit din tabăra de la Poiana Brașov, Viorel Năstase a fost pedepsit, pe timp de un an, cu nechemarea la lotul național de juniori.

Știți cît timp a durat pedeapsa aceea drastică, menită să-l ajute, să-l facă să înțeleagă că fotbalul nu începe și nu se termină cu el ?

Nici două luni...

★

În ciuda faptului că a jucat un sezon slab — „zău așa, are o adevărată repulsie la efort“ —, și că a încălcat nu o dată disciplina — ultima oară, în Liban, a venit la hotel pe la... patru dimineața ! — Năstase va fi chemat din nou la echipa reprezentativă, în fața căreia stă „proba de foc“ a preliminariilor U.E.F.A.

Procedînd la o asemenea decizie, profesorul Ardeleanu n-a uitat însă să adauge :

— Vreau să-l ajut, dar nu-mi pot permite să o fac la infinit. I-am spus-o și lui : încercarea aceasta va fi ultima.

★

L-am revăzut pe Năstase duminică, cînd a marcat unicul gol al Progresului în poarta Universității Craiova, cînd a jucat bine, mulțumind asistența, reușind cîteva faze de spectacol.

...După meci, s-a apropiat de mine :

— Nu știți, nea Titi Ardeleanu a fost la meci ?

I-am răspuns că nu știu, dar Titi Ardeleanu fusese...

Ovidiu IOANIȚOAIA

CÎND ATACI, AI GRIJĂ... DE APĂRARE

...Priveam jocul, de lîngă Motroc. Fiind vorba de un meci cu caracter de verificare (Sportul studențesc — Universitatea Craiova, disputat săptămîna trecută în Giulești), tînărul antrenor al formației bucureștene intervenea foarte des, corectînd „din mers“, de pe margine, diversele erori ale elevilor lui.

Pentru ca efectul să fie acela dorit, întocmai ca la un joc — școală intervențiile erau făcute cu calm, cu simț pedagogic. Cînd, deodată, tonul mai ridicat, dojenitor, al profesorului, însoțit de gesturi energice, ne spunea că la mijloc e vorba de o greșeală mai gravă, inadmisibilă chiar și la un jucător de rezervă. Ce se întîmplase ? La o lovitură de colț în favoarea studenților, Gal (înlocuitorul lui Jurcă — indisponibil), „urcat“ cu echipa în atac, s-a repezit să execute el cornerul, după care a rămas să privească consecuția fazei. S-a întîmplat, însă, ca adversarul să intercepteze balonul, trimițîndu-l rapid spre zona părăsită de Gal, acolo unde se afla complet liber extremul stînga al craiovenilor, Țarălungă. A urmat un demaraj scurt, apoi un șut din interiorul careului și numai bara s-a opus înscrierii golului.

„Nu agreez, v-am mai spus-o, atacul orb“ — se adresa antrenorul băieților săi, la pauză, în cabină. **„La faza cu lovitura de colț, s-a săvîrșit o dublă greșeală. Prima : Gal nu avea voie să execute el ; a doua : zona părăsită de Gal trebuia să fie acoperită de altcineva, fie de mijlocașul de pe aceeași parte, fie de fundașul central dreapta, a cărui funcție de bază trecea în grija fundașului central stînga ș.a.m.d. În astfel de situații „scara“ e sfîntă. Vă repet : SĂ GÎNDIM ACȚIUNEA DE APĂRARE ÎNCĂ DIN CLIPA ÎN CARE ECHIPA SE GĂSEȘTE ÎN ATAC. Căci posesia mingii este, deseori, o chestiune de puține secunde“.**

Ascultîndu-l pe Nelu Motroc, ne-a revenit, brusc, în memorie faza golului primit de Dinamo, cu ani în urmă, într-o partidă oficială, cu Internazionale Milano. Ca și tînărul Gal, fundașul dreapta al dinamoviștilor, Cornel Popa, s-a avîntat în ofensivă cu balonul la picior, lăsîndu-și postul descoperit. Nici un coechipier nu l-a observat, însă, pe Peiro, complet liber, pentru a-l lua, temporar, în primire. Și jocul... greșeală așteaptă : Inter a contraatacat fulgerător, o minge lungă l-a găsit exact pe Peiro, de la care a plecat SINGURUL GOL AL PARTIDEI. CONSECINȚA UNEI GRAVE ERORI.

Revenind la „verificarea“ de pe Giulești, Motroc (fost jucător reputat și antrenor cu frumoase perspective în fotbalul nostru) a sesizat eroarea la timp, făcînd din ea chiar un caz. Ca să nu se repete la primăvară cînd se joacă pe puncte.

— g. nic. —

— SCHI —

MINISCHIUL

Minischiul nu este o invenție sau o metodă de ultimă oră. El are o vîrstă de cel puțin două decenii și o experiență internațională bogată, pe plan metodic. Ea a fost experimentată în masă de Clif Taylor (S.U.A.), Koller (Austria), Paltrinieri (Italia), Rominger (Elveția), Pucthler (R.F.G.), Gruneberg și Robert Blanc (Franța). Chiar și România cunoaște materialul — minischiul — fabricat de C.I.L. Reghin în zeci de mii de exemplare destinate exportului, fără a-l experimenta sau a-l introduce (deocamdată) pentru învățarea mai rapidă, mai ușoară, mai plăcută și fără orice risc de accidentare a schiului.

Metoda minischi — căci a devenit o metodă extrem de răspîndită — poate fi considerată cea mai sistematică pentru că se întemeiază mai direct din punctul de vedere al materialului folosit pe principiul **„de la ușor la greu, de la simplu la complicat“.** Dimensiunile reduse ale schiurilor fac ca rezistența laterală să fie micșorată și ca atare forțele rotative și de conducere aplicate de schior sînt considerabil scăzute, ceea ce permite începătorilor chiar din primele zile execuția unor viraje paralele, la viteză redusă și cu eforturi și mișcări de amploare mică. Acesta este de fapt și marele factor publicitar al metodei și principala sa calitate în ușurința cu care se obține progresul. Experiențele multiple au folosit lungimi variabile de schiuri, cea mai mică fiind de 65 cm, pentru adulți. Valoarea acestei metode a fost pusă la îndoială de la început. Anumite rezerve continuă să se manifeste și azi, discuțiile fiind aprinse, fără ca ele să submineze totuși valoarea metodică a sistemului.

Ceea ce a stabilit practica în mod neîndoielnic, este faptul că debutantul (în special adult), folosind schiuri scurte (minischi) sau mai exact **schiuri de lungime progresivă în învățare, își însușește** tehnica mai repede, mai ușor, mai corect, mai agreabil, mai decontractat. Lungimile convenabile (asupra cărora s-a ajuns la un acord de păreri) sînt de 85 cm, 100 cm și 150 cm, folosite în scară de același subiect.

În ceea ce privește procedeele tehnice, metoda învățării folosește cadrului tradițional cu schiuri de lungime normală, cu avantajul suplimentar al ușurinței de execuție, cu viteză redusă, cu riscuri eliminate, într-o formă condensată și susceptibilă de progres. Trecerea la lungimea următoare este recomandată de monitor, în funcție de dificultăți, de adaptabilitatea subiectului, de viteză etc. Unul din avantajele metodei este că descoperă ritmul optim al fiecărei mișcări, pe care-l folosește și-l accentuează (chiar prin muzică) spre o ameliorare tehnică. Chiar schiorii avansați folosesc metoda, pentru deprinderea unui procedeu tehnic nou, dar marele merit îl găsesc desigur începătorii și persoanele de vîrstă medie care vor să se inițieze în schi.

Metoda cu minischi poate fi privită și ca un agrement în sine, dar în principal ca un auxiliar de învățare important și serios, pînă la tehnica finală a schiului executată cu schiuri normale.

Desigur, metoda ridică în primul rînd probleme de organizare, de înzestrare, de închiriere în școlile de schi de pe teritoriu, dar din punct de vedere practic și-a dovedit din plin utilitatea.

Mihai BÎRA

CAMPIONII JUDEȚULUI SIBIU

Pîrtia Oncești din Păltiniș a găzduit la sfîrșitul săptămînii, într-o organizare ireproșabilă, faza județeană a campionatelor republicane la probele de slalom uriaș și fond. La întreceri au fost prezenți 115 concurenți din tot județul Sibiu.

Iată cîștigătorii :

SLALOM URIAȘ : copii III b — P. Ferenț (Voința Sibiu) ; **copii II b** — A. Roman (Mătasea roșie Cisnădie) ; **copii II f** — Doris Kapp (Măt. r. Cisnădie) ; **juniori II** — H. Zank (Măt. r. Cisnădie) ; **junioare II** — Cristina Krasser (Voința Sibiu) ; **juniori I** — H. Schenk (Metalurgica Sibiu) ; **junioare I** — Artemis Crăciuneanu (Metalurg. Sibiu) ; **seniori** — U. Krasser (Voința Sibiu) ; **senioare** — Anelise Fabricius (Voința Sibiu).

FOND — junioare I (5 km) Edith Iptok 30:44 ; **junioare II (3 km)** — Anamaria Munteanu 19:14 ; **copii II f (1000 m)** — Gudrun Zeck 7:12 ; **copii I f (1500 m)** — Wanda Blotor 9:25 ; **copii II b (2 km)** — D. Munteanu 13:02 ; **copii I b (3 km)** — W. Schiller 18:26 ; **juniori I b (10 km)** — M. Damian 47:24 ; **juniori II b (5 km)** — I. Sădeanu 23,47 (toți de la Sc. sp. Șoimii Sibiu).

I. ION — coresp.

CRISTIANII

● 36 DE CONCURENȚI (12 la seniori, 9 la juniori mari și 15 la juniori mici) prezenți la startul celui de-al doilea concurs de sărituri **„Cupa Poiana“** iată o cifră care ne bucură. Să sperăm că timpul care a mai rămas din acest sezon va spori numărul săritorilor noștri.

● GH. GEREA, al 7-lea, printre seniori, la primul concurs de sărituri, a cîștigat a doua zi proba juniorilor mari cu două sărituri (de 47 și 50,5 m) căzute. Este un caz deosebit de rar întîlnit, căci — așa cum se știe — o săritură căzută aduce o depunctare serioasă (8—10 p) din partea fiecărui arbitru. Pentru Gerea performanța aceasta a fost posibilă, fiindcă între el și următorii juniori s-a creat o diferență de cîteva clase

● JUNIOARA ELENA BAȘA, a reușit duminică, în cadrul ștafetei senioarelor din cadrul **„Cupei 16 Februarie“,** o performanță care merită subliniată : a realizat cel mai bun timp individual, depășind-o chiar și pe campioana din 1970 a senioarelor, Marcela Leampă.

● 98 DE „FULGI DE ZĂPADĂ“ au „înflorit“ duminică pe hanoracele tinerilor schiori care au concurat la Poiana Brașov și Săcele. Alte multe sute așteaptă să... cadă în săptămînile următoare.

● JUNIORII PROBELOR ALPINE nu ne dau încă satisfacții pe măsura așteptărilor. Doar Alexandru Bogdan a reușit să se „strecoare“ printre oaspeții italieni la **„Cupa 16 Februarie“,** după cum tot numai el a reușit performanțe deosebite la concursurile din Iugoslavia și Cehoslovacia din săptămînile trecute. Se pare că este nevoie să mai... răscolim printre copii, pentru a găsi adevărate speranțe pentru probele alpine.

LOTO PRONOSPORT LA 21 FEBRUARIE 1971

Se atribuie :

Excursii în U.R.S.S. cu avionul (circa 18 zile) și excursii în AUSTRIA cu avionul (circa 8 zile). Cîștiguri în bani și cîștiguri fixe în bani.

Se efectuează 5 extrageri de cîte 8 numere din 45. În total se vor extrage 40 numere.

Cu variantele de 15 lei participați la toate extragerile, cu șanse mari de cîștig.

Sîmbătă 20 februarie a.c., ULTIMA ZI pentru procurarea biletelor.

CÎȘTIGURILE OBȚINUTE LA CONCURSUL PRONOSPORT Nr. 7 DIN 14 FEBRUARIE 1971

CATEGORIA I : (12 rezultate) 2,80 variante a 29.090 lei.

CATEGORIA II-a : (11 rezultate) 63,75 variante a 1.533 lei.

CATEGORIA a III-a : (10 rezultate) 509,10 variante a 288 lei.

Concurs exceptional
PRONOEXPRES

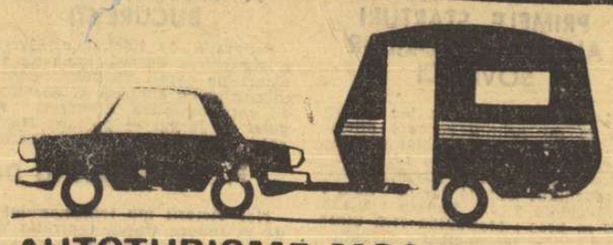

AUTOTURISME MOSKVICI 408 CU RADIO SI RULOTĂ - FIAT 850

sportul în lume

În C.C.E. la volei masculin

„CRED CĂ VA FI UN MECI MARE"

ne-a spus Zangor Djarkeșev, antrenorul echipei Burevestnik Alma Ata

— Care vor fi primii șase?

Despre echipa studenților din Alma Ata, *Burevestnik*, nu se cunosc prea multe amănunte. Dar, ceea ce se știe este de ajuns (la ora actuală, ei sînt deținătorii Cupei campionilor europeni!) pentru a ne da seama că voleibaliștii sovietici alcătuiesc o formație puternică, avînd la activ performante răsunătoare. Pentru a afla informații suplimentare, ne-am adresat antrenorului principal ZANGOR DJARKEȘEV, care se află la conducerea tehnică a echipei de șase ani, după ce timp de 10 ani a făcut parte din sextetul de bază al teamului Burevestnik.

— Care sînt atuurile echipei dv.?

— *La întrebarea pe care mi-ați pus-o nu am decît un singur răspuns: blocajul foarte bun.*

— Numai atît? După cîte știm aveți și atacanți excelenți. Spre exemplu Kravcenco.

— *Din păcate, însă, Kravcenco a început să îmbătrînească.*

— Discutînd cu antrenorul echipei române, l-am întrebat dacă a făcut pregătiri speciale în vederea acestui meci. Vreți să vă referiți și dv. la această problemă?

— *Noi nu-i cunoaștem pe viitorii noștri adversari decît din presă, de unde am aflat numai lucruri bune. Nu am putut face, din această cauză, pregătiri speciale. Pe unii dintre jucători i-am văzut, însă, în diferite competiții internaționale.*

— Cealaltă reprezentantă a U.R.S.S. în C.C.E., T.S.K.A. Moscova, este o echipă redutabilă. Există o diferență valorică între dv. și ei?

— *Vă pot spune că la ultima confruntare din campionat am cedat cu 3—2, ultimul set pierzîndu-l la 13.*

— Cu ce lot v-ați prezentat la București?

— *Lotul nostru cuprinde 12 jucători: Janbek Saurambaev (căpitan), Nicolai Ragozin, Oleg Antropov, Valeri Kravcenco, Alexandr Portnoi, Alexandr Kormanovski, Ghenadi Goncearov, Vitali Șapran, Amangheldi Sultanov, Viaceslav Șapran, Tulendi Ahmetjanov, Vitali Ustimenko.*

— Ce puteți spune în plus despre acești jucători?

— *Saurambaev a făcut parte din echipa națională între anii 1964—1967. Antropov și Kravcenco au participat la ultima ediție a C.M. din Bulgaria, iar Ragozin și Portnoi au primit medaliile de aur, împreună cu ceilalți colegi, la C.E. de juniori în 1969.*

— Care vor fi primii șase?

— *Avînd în vedere că Portnoi, Goncearov și Antropov se resimt încă după accidentele suferite, asupra sextetului definitiv mă voi pronunța în urma ultimelor antrenamente. Oricum, nu vor lipsi Saurambaev, Ragozin și Kravcenco.*

— O ultimă întrebare. Ce pronostic dați?

— *Este foarte greu să mă pronunț, pentru că nu ne-am întîlnit niciodată cu Steaua. Cred însă că va fi un meci mare. Dacă vom cîștiga sau nu? Nu știu. Sperăm, trebuie să fie totdeauna. Altfel...*

Emanuel FĂNTĂNEAU

SE APROPIE ÎNTRECERILE „SALATIEREI"

În timp ce urmărim cu înfrigurare veștile pe care agențiile de presă ni le transmit de dincolo de Ocean, acolo unde evoluează cei mai buni tenismani ai noștri, filele calendarului se apropie pe nesimțite de alte starturi în fața fileului, de data aceasta pe bătrînul nostru continent. A fost definitivat programul zonei europene a **„Cupei Davis"**, principala competiție pe echipe a sportului alb. Alăturat, vă prezentăm tabelul celor două grupe, care urmează să desemneze în acest an pe reprezentantele Europei în cursa pentru titlul de challenger. La capătul ei vom cunoaște echipa care va încerca, din nou la toamnă, să deposedeze formația S.U.A. de prețiosul trofeu, cunoscut în lumea întreagă sub numele de „Salatiera de argint".

O simplă privire pe lista posibililor promovați ne convinge că zona europeană a fost mai puțin solicitată în acest an, de minuitorii rachetei. 28 de echipe se prezintă la start, număr scăzut față de anii trecuți, cînd sansele erau disputate de 32 de echipe, necesitînd și tururi de calificare. Explicația stă în faptul că, de data aceasta, echipele extraeuropene au preferat să joace în zonele lor, cele americane și cea asiatică, iar două înscrieri au fost anulate de comitetul de organizare, în condiții cunoscute. Este vorba de formațiile Republicii Sud-Africane și Rhodeziei de Sud, care s-au lovit din nou de opoziția fermă a majorității țărilor participante, acestea anunțînd că nu doresc să întrețină relații sportive cu state unde este legiferată discriminarea rasială.

Astfel stînd lucrurile, întrecerea din acest an se arată a fi mai aproape de sensurile unui adevărat campionat european pe echipe, care însă — conform formulei adoptate din 1965 — nu va desemna o echipă campioană, ci două, care merg mai departe în întrecerile inter-zone. Cîștigătoarea turneului A va întîlni pe prima clasată în zonele americane, iar laureata grupei B are ca adversară campioana Asiei.

Firește, privirile noastre sînt îndreptate mai mult către partea de mijloc a graficului grupei B, acolo unde figurează numele echipei României. Jucătorii români vor evolua în turneul B, în care prim cap de serie este formația R.F. a Germaniei, finalista de anul trecut a **„Cupei Davis"**. Succesorii noștri în Challenge-round n-au avut, se știe, o soartă mai bună decît debutanții din '69. **Ion Țiriac și Ilie Năstase**, la Cleveland, echipa americană obținînd o victorie scontată: 5—0. Iar învingătorii noștri din primăvara trecută, tenismanii iugoslaviei, s-au oprit în fața Spaniei (1—4), care conduce, ca primă favorită, în grupa întîi.

Firește, este ora revanșelor... Sorții poznași ne-au alăturat din nou formației iugoslave, pe care este posibil s-o întîlnim în aceeași semifinală de grupă. Reeditarea meciului de la Maribor (2—3) ar trebui să aibă loc la București, bineînțeles dacă aceste două echipe vor trece de adversarii de pînă atunci. Românii pornesc desigur favoriți în întîlnirile cu Olanda și (probabil) Israel, care ar urma să se desfășoare tot în țara noastră. După cum se vede, iubitorii de tenis bucureșteni vor fi mai răsfățați în spectacole de anvergură din acest an.

În cadrul celorlalte întîlniri ale grupei B, un echilibru mai pronunțat prezintă cea dintre Ungaria și Polonia, avînd în vedere progresul marcat al tenismanilor polonezi. În prima grupă, în schimb, sînt mai multe semne de întrebare, meciuri ca Suedia—Franța, Grecia—Belgia, sau chiar Danemarca—U.R.S.S. putînd fi considerate deschise oricărui rezultat. Mai ales, cînd e vorba de „Cupa Davis"...

Dar excluzînd bucuroasele surprize, semifinalele celor două grupe europene ar trebui să arate în felul următor: **Spania—Franța, Cehoslovacia—U.R.S.S., R.F.G.—Ungaria, România—Iugoslavia.** Ceea ce constituie fără îndoială, un afiș „tare".

Radu VOIA

● 28 de echipe la start, în zona europeană a Cupei Davis '71 ● R.F. a Germaniei și Spania, capi de serii ● Spre o reeditare a semifinalei România-Iugoslavia

START CU SURPRIZE LA SALISBURY

NEW-YORK 16 (Agerpres). — Campionatele internaționale de tenis ale S.U.A. pe teren acoperit au început la Salisbury în mijlocul unui interes general. În primele meciuri au fost înregistrate cîteva rezultate neașteptate. Fără îndoială, cea mai mare surpriză a fost oferită de tînărul jucător cehoslovac **Vladimir Zednik** care l-a eliminat cu 3—6, 6—4, 6—4 pe iugoslavul **Z. Franulovici.** Alte rezultate mai importante: **Richey** (S.U.A.)—**Parun** (Noua Zeelandă) 6—2, 6—1; **Stockton** (S.U.A.) — **Orantes** (Spania) 6—2, 4—6, 7—6; **Koch** (Brazilia) — **Edlefsen** (S.U.A.) 6—4, 6—4; **Graebner** (S.U.A.)—**Mandarino** (Brazilia) 6—2, 6—2; **Eddison** (Australia) — **Buding** (R.F.G.) 6—3, 7—6; **Mulligan** (Italia) — **Schloss** (S.U.A.) 4—6, 7—5, 6—2.

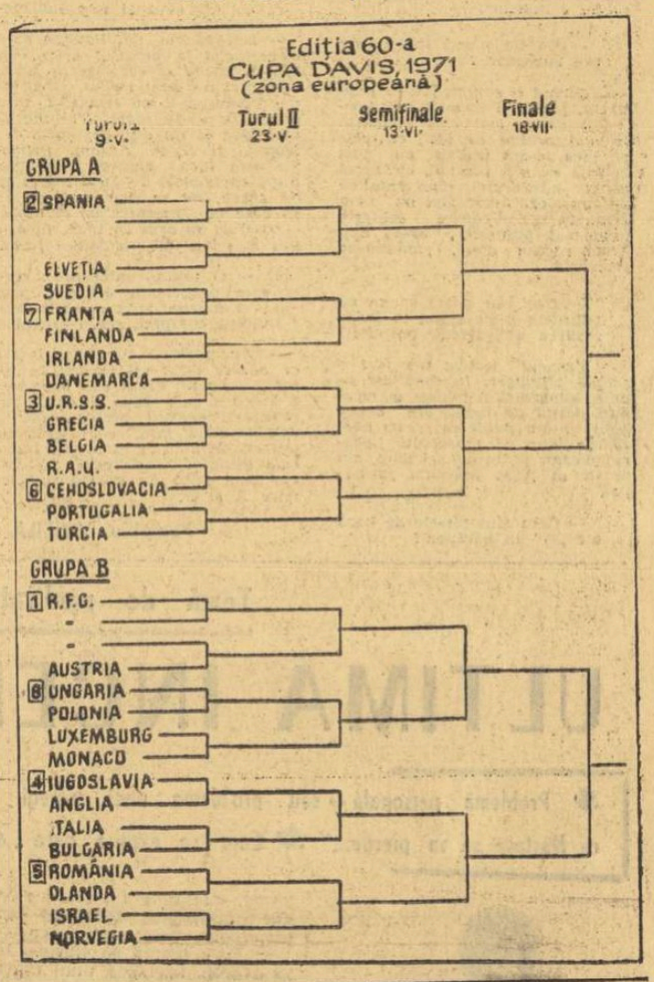

Corespondență specială pentru ziarul „SPORTUL"

PREGĂTIRI INTENSE PENTRU EUROPENELE DE ATLETISM ÎN SALĂ

A rămas mai puțin de o lună de zile pînă la 13 martie, cînd în sala Festivalna din Sofia vor răsuna fanfarele, anunțînd începerea celui de-al doilea campionat european de atletism pe teren acoperit. Această competiție de mare amploare suscită în capitala Bulgariei un deosebit interes, iar organizatorii depun toate eforturile pentru a crea întrecerilor condiții optime de disputare. Pregătirile se desfășoară în ritm susținut, principala atenție fiind acordată, bineînțeles, amenajării pistei și sectoarelor de sărituri, care au suferit îmbunătățiri substanțiale. Astfel, cei 200 m ai pistei au fost acoperiți cu material sintetic de producție bulgărească „Zebran", iar sectoarele pentru sărituri — cu tartan original „Minesota". În stare de finisare se află și alte lucrări menite să asigure condiții bune de vizionare pentru spectatori, care, fără îndoială, vor ocupa toate cele 2 380 de locuri ale sălii.

Mare este interesul față de campionat și din partea reprezentanților presei. Pînă în prezent, la centrul presei au fost acreditați peste 130 de ziariști, comentatori de radio și televiziune din străinătate.

La ora cînd transmitem, la întreceri s-au înscris 24 de țări, tot atîtea cîte au fost prezente și la primul campionat de la Viena. Cea mai numeroasă va fi delegația Uniunii Sovietice care va număra 50 de concurenți, R.F.G. — 40, Ungaria — 31, Polonia — 33, R.D.G. — 23, Franța — 22, Cehoslovacia — 16, Irlanda, Elveția și Austria — 8, Grecia și Turcia — 5, Iugoslavia — 12, Spania — 9, Finlanda și Belgia — 6, Italia — 10, Anglia, Suedia, Olanda, Norvegia, Danemarca și România nu au comunicat încă numărul participanților. Se așteaptă și confirmarea din partea Portugaliei. Țara gazdă va alinia 40 de atleți și atlete.

A fost întocmit programul definitiv al celor două zile de concurs, care cuprinde 23 de probe (10 pentru femei și 13 pentru bărbați). Se prevede și disputarea cursei de 1500 m pentru femei.

Atleții și atletele bulgare se pregătesc intens pentru europene. Simbătă și duminică s-a disputat campionatul republican în sală, care a fost identic cu cel european. Participanții au arătat o bună pregătire, în total fiind ameliorate nouă recorduri republicane. Performanțe valoroase au obținut A. Atanasov, care a parcurs distanța de 1500 m în 3:43,9 și S. Zlateva cîștigătoarea probei de 400 m cu timpul de 54,8. Ambele rezultate constituie noi recorduri naționale pe teren acoperit și sînt cele mai bune performanțe mondiale ale anului. Cunoscuta atletă bulgară I. Hristova a confirmat din nou înalta ei clasă aruncînd greutatea la 17,75 m (v.r. 17,58). La aceeași probă, tînărul V. Hristov a stabilit un nou record la seniori și juniori cu performanța de 17,60 m (v.r. 17,20 m).

Toma HRISTOV

Sofia, 16 februarie

Ivanka Hristova

PANCHO GONZALES — ÎN ECHIPA DE TENIS A S.U.A.?

Federația americană de tenis (amator) a alcătuit echipa S.U.A. pentru „Cupa Davis". Din formație fac parte *Cliff Richey, Stan Smith* și *Clark Graebner*. Este interesant de arătat că jucătorul profesionist Pancho Gonzales, în vîrstă de 43 de ani, și-a depus candidatura de a juca în echipa pentru „Cupa Davis". El a anunțat că și-a limitat participarea în viitor, dorind să fie reamatorizat.

23 DE ECHIPE VOR FI PREZENTE LA STARTUL „CUPEI GALEA"

Așa cum anunțam în ziarul nostru de ieri, prima adversară a echipei *României*, în viitoarea ediție a competiției internaționale de tenis pentru tineret (sub 21 ani) „Cupa Galea" va fi reprezentativa *Suediei*. Aceste două echipe sînt calificate direct în cadrul celor patru grupe semifinale, urmînd să se întîlnească la Marianske Lazne (Cehoslovacia). În celălalt meci inaugural al grupei, *Cehoslovacia* urmează să întîlnească echipa învingătoare a preliminariilor care se vor desfășura la Skoplje (Iugoslavia), reunind formațiile *Iugoslaviei, R.D. Germane* și *Turciei*. Alte trei turnee semifinale sînt programate în Belgia, Ungaria și Polonia.

Iată acum și componența celorlalte două grupe preliminare. La Viena se întîlnesc *Danemarca, Mexic, Monaco* și *Austria*. Echipa învingătoare se califică pentru semifinalele de la Balaton (Ungaria) alături de *Italia, Anglia* și *Ungaria*. La Zürich vor juca echipele *Greciei, Luxemburgului* și *Elveției*, prima clasată promovînd în grupa semifinală de la Bruxelles, împreună cu *Spania, R.F.G.* și *Belgia*. În sfîrșit, la Torun (Polonia), este programată o grupă semifinală cu 4 participante: *U.R.S.S., Olanda, Franța* și *Polonia*.

La startul competiției sînt înscrise 23 de reprezentative de țări. Meciurile preliminare se vor disputa între 15 și 18 iulie.

VEDETA SĂPTĂMÎNII

ANNIE FAMOSE

● Născută la 16.VI.1944 la Pan (Franța); ● Înălțime 1,53 m; greutate 50 kg; ● Schiază din copilărie; la 16 ani (sezonul 1960—61) este selecționată în echipa Franței (o dată cu surorile Goitschel); ● 1964, J.O. Innsbruck — locul 5 la slalom uriaș; ● 1966, Portillo (Chile) — campioană mondială la slalom special, locul 5 la uriaș și locul 3 la coborîre (locul 2 la combinata alpină); ● 1968, J.O. Grenoble — medalie de argint la slalom uriaș, medalie de bronz la slalom special. Primește înalta distincție, alături de J. C. Killy și Marielle Goitschel, devenind „cavaler al Legiunii de onoare". În 1970 un grav accident pare să-i pună „stop" definitiv dar...

În săptămîna trecută, superhalterofilul Vasili Alekseev și patinatorul „fulger" Ard Schenk, au uimit din nou lumea cu performanțele lor. Cum ei au fost însă nu de mult prezenți în coloanele ziarului, alegerea noastră s-a oprit acum asupra unei schioare, care revine în rîndul numelor mari: ANNIE FAMOSE, de două ori învingătoare și o dată pe locul doi (la 1/100 din-tr-o secundă) în probele „Săptămînii preolimpice" de la Sapporo.

E drept, pe pîrtiile de pe muntele Teine n-au fost prezente toate marile schioare ale lumii, reținute de întrecerile „Cupei mondiale". Dar victoriile acestei încercate sportive (26 de ani și 10 sezoane de competiții) în fața întregului „nou val", atît de talentat, al schiului alpin, sînt dovada unei deosebite măiestrii, dublate de o mare putere morală. Să nu uităm că anul trecut, Annie Famose a suferit un grav accident și nu i-a fost de loc ușor să revină în primele rînduri. După concursuri de debut în sezonul '71 în care nu reușește să intre în cadența marilor performanțe, Annie obține o serie de rezultate care confirmă uriașa ei putere de adaptare la cerințele tot mai pretențioase ale tehnicii actuale.

Care este secretul ei? Fără îndoială, entuziasmul cu care practică acest dificil sport, entuziasm care o face ca și astăzi să păstreze agresivitatea debutului. La aceasta trebuie să adăugăm însă inteligența ei excepțională și puterea de analiză, care, pe fondul unei solide culturi, ca și datorită formației sale universitare, contribuie ca Annie Famose să fie totodată o mare personalitate a schiului. (Gh. E.)

TURNEUL SCANDINAV — UN TEST DIFICIL, DAR UTIL PENTRU HANDBALIȘTII ROMÂNI

Constituind astăzi un element clasic în calendarul internațional al handbalului nostru, turneul pe care îl întreprinde periodic în Nordul Europei reprezentativa țării, constituie unul din principalele mijloace de verificare a potențialului ei fizic (ținînd cont de dificultatea generală a deplasării: jocuri multe pe un interval de timp scurt), dar și tactic (prin valoarea și varietatea adversarilor pe care îi vor întîlni). Testul capătă acum și alte semnificații, legate de intrarea într-o etapă decisivă a pregătirilor pe care selecționata țării le efectuează în vederea participării la J.O. de la München.

Dar, înainte de a vorbi despre locul pe care îl ocupă acest turneu în ansamblul eforturilor ce se fac în vederea unei cît mai bune reprezentări la J.O., să precizăm că lotul va porni mîine spre Copenhaga, urmînd să întîlnească 5 echipe naționale după cum urmează: **21 februarie la Malmoe cu Suedia, 23 februarie la Halsingör cu Danemarca, 26 februarie la Oslo cu Norvegia, 28 februarie la Helsinki cu Finlanda, 2 martie la Stockholm cu Suedia, 4 martie la Aarhus cu Danemarca, 7 martie la Reikjavik cu Islanda și 9 martie tot la Reikjavik cu Islanda.** Deci, 8 meciuri în 17 zile, ceea ce, dacă adăugăm și oboseala deplasărilor, ne determină să apreciem că testul la care va fi supusă echipa reprezentativă este dintre cele mai grele.

Discutînd, înaintea plecării, cu antrenorul federal NICOLAE NEDEF, acesta, spre surprinderea noastră, s-a arătat foarte mulțumit de gradul ridicat de dificultate a turneului. Explicația acestei atitudini am avut-o atunci cînd am aflat că în lot au fost introduși, **cu scopul de a fi titularizați,** o serie de handbaliști tineri, ale căror posibilități se cereau verificate temeinic.

Un element determinant în această direcție îl va constitui faptul că jucătorii recent introduși în lot vor simți răspunderea titularizării în echipa campioană a lumii, vor putea, deci, abandona timiditatea sau reținerile frecvente la cei ce sînt considerați rezerve, contribuind direct — posibilități au suficiente — la ridicarea pe un plan superior a jocului selecționatei noastre. Tocmai din aceste motive, dincolo de rezultatele ce se vor înregistra în aceste 8 partide (noi le dorim cît mai bune!) ceea ce așteptăm ca principal lucru la încheierea acestei acțiuni este să știm că cei mai buni reprezentanți ai tinerei generații au trecut cu succes examenul și că handbalul nostru se poate bizui pe ei.

Printre cei ce se pregătesc să pornească în acest lung turneu, prin care echipa României inaugurează un nou sezon internațional, se află jucători cunoscuți, ca: **Penu, Orban, Samungi, Moldovan, Guneș, Chicidt și Licu,** lor adăugîndu-li-se tinerii **Voinea, Ștef, Roșescu, Cosma.** Noi le urăm tuturor deplin succes!

— c. a. —

CASSIUS CLAY CERE 15 ARBITRI!

Fostul campion mondial de box la categ. grea, Cassius Clay care se antrenează la Miami Beach, a declarat reprezentanților presei internaționale că va cere ca meciul său cu Joe Frazier programat la 8 martie la New York, să fie arbitrat de... 15 oficiali. Clay a spus: *„Vreau ca în fiecare repriză să am în ring un arbitru odihnit. Nu vreau să fiu arbitrat de un singur oficial care să se obosească 15 reprize. Nu intenționez să-l jac K.O. pe Frazier, căci, țin cu orice chip să-i demonstrez, în fiecare repriză, că eu sînt mai bun ca el, că sînt adevăratul campion mondial".*

La Malaga

O RUNDĂ DE REMIZE

În runda a 13-a a turneului internațional de șah de la Malaga, maestrul român Victor Ciocîltea a remizat în 27 de mutări cu marele maestru Benkö (S.U.A.), rezultat consemnat și în partidele Pomar—Visier, Palacios—Durao și Medina—Rogoff, Huguet l-a învins pe Quinteros, iar Timman a cîștigat la Liubojevici. În clasament continuă să conducă Pomar (Spania) cu 9½ p., urmat de Ciocîltea (România), Bisguier (S.U.A.), Timman (Olanda) — 9 p, Benkö (S.U.A.) — 8½ p, Liubojevici (Iugoslavia) — 7 p, Rogoff (S.U.A.) — 6½ p, Visier, Medina, Palacios (toți trei Spania) — 6 p, Quinteros (Argentina) — 5 p., etc.

TELEX TELEX

Turneul internațional de tenis pe teren acoperit de la Moscova a continuat cu disputarea partidelor din cadrul optimilor de finală. La masculin, englezul Warboys l-a eliminat cu 6—7, 7—6, 6—4 pe sovieticul Lihaciov, iar cehoslovacul Pala l-a învins cu 6—3, 6—2 pe Palman (URSS). În proba feminină, tenismana sovietică Elena Granaturova a întrecut-o cu 6—4, 6—1 pe românca Iudit Dibar, în optimile probei de dublu: Dron, Santei — Lejus, Lamp 7—6, 6—7, 7—5.

În cadrul campionatelor de atletism pe teren acoperit ale R.D.G. Rita Kuehne a stabilit un nou record național în proba feminină de 400 m, cu timpul de 55,1. Proba masculină de 50 mg, a revenit lui Frank Siebeck, cronometrat în 6,5.

Rezultate înregistrate în optimile de finală (meciuri retur) ale tradiționalului turneu internațional de fotbal de la Viareggio: Dukla Praga — F.C. Napoli 1—0; A. C. Torino — Partizan Belgrad 1—1; A.C. Milan — Vojvodina Novi Sad 2—0; Juventus — Valencia 2—0. Pentru sferturile de finală s-au calificat formațiile Dukla Praga, Torino, Milan, și Juventus.

În cadrul unei conferințe de presă, care a avut loc la Istanbul, Behli Emre (Turcia), președinte ad-interim al federației internaționale de lupte, a anunțat că anul acesta nu se vor desfășura campionatele europene, deoarece nici o țară nu și-a depus candidatura de a organiza această competiție. Este pentru prima oară în ultimii 25 de ani cînd campionatele europene nu vor avea loc.

Peste 2000 de spectatori au urmărit în orașul Troyes demonstrația celebrului halterofil sovietic V. Alekseev. Recordmanul mondial a ridicat de mai multe ori greutatea de 200 kg și a „împins" de 7 ori la rînd o halteră de 170 kg.

Epilog în „Cursa de 6 zile" de la Milano. Cei doi învingători, belgienii Eddy Merckx și Julien Stevens, primesc aclamațiile publicului. Claudine Merckx, soția marelui campion, își îmbrățișează fericită soțul. Telefoto: A. P. AGERPRES

ȘTIRI • ULTIMELE ȘTIRI • ULTIMELE ȘTIRI • ULTIMELE

MECIURILE ATLETICE S.U.A. — U.R.S.S. ȘI S.U.A. — AFRICA

Federațiile atletice din S.U.A. și U.R.S.S. au convenit ca întîlnirile dintre selecționatele masculine și feminine ale celor două țări să aibă loc în acest an la Los Angeles, în zilele de 10 și 11 iulie. O săptămînă mai tîrziu, la Durham (Carolina de Nord), va avea loc întîlnirea masculină dintre selecționatele S.U.A. și Africii.

PRIMELE STARTURI ALE ÎNOTĂTORILOR SOVIETICI

La Moscova a avut loc (bazin de 25 m) primul concurs oficial al celor mai buni înotători sovietici. Cele mai bune rezultate: Ilicev 54,4, Beltz — Geiman 54,4, Grebenikov 54,8 la 100 m liber; Kravcenko 2:29,6, Pankin 2:31,4 la 200 m bras; Matiuhina 61,6, Sinițina 62,2 — 100 m liber; Stepanova 2:42,2, Grebenikova 2:42,4, Boițova 2:44,6 la 200 m bras.

PROGRESUL — INDEPENDENCE (LIBAN) 3—0 (2—0)

BEIRUT, 16 (prin telefon). În primul joc pe care îl întreprinde în Liban, echipa **Progresul București** a întîlnit marți pe **Independence,** întrecînd-o cu 3—0 (2—0). Punctele învingătorilor au fost înscrise de Dudu Georgescu (min. 18 și 30) și Năstase (min. 80).

ECHIPA DE HOCHEI A ELVEȚIEI PENTRU BUCUREȘTI

Federația de hochei a Elveției a comunicat aseară lotul de jucători pe care-l va folosi pentru meciurile de simbătă și duminică cu reprezentativa României: **Rigolet și Jaeggi** — portari, **Huguenin, Furrer, Sgualdo, Aeschlimann, Henzen, Kaufmann** — fundași, **Neininger, Probst, Berra, Reinhard, Turler, Keller, Dubois, Wittwer, Pousaz, N. Mathieu, R. Mathieu și R. Taillens** — atacanți. Unsprezece din acești jucători aparțin clubului H. C. La Chaux — de Fonds.

J. C. NALLET RENUNȚĂ LA CONCURSURILE INDOOR

Atletul francez Jean Claude Nallet, cîștigătorul „Pantofului de aur" în 1970 a declarat că nu va lua startul în concursurile indoor ale sezonului și la campionatele europene de sală de la Sofia pentru a putea pregăti în liniște evoluția sa din timpul verii, cînd vizează două titluri de campion al continentului la Helsinki, în probele de 400 m și 400 m garduri.

P. MĂRMUREANU DOUĂ VICTORII LA INDORE

Noi victorii ale tenismanului român Petre Mărmureanu. În turneul de la Indore (India centrală) el l-a învins în finala probei de simplu pe Premjit Lal cu 8—6, 6—3, 6—4. Făcînd pereche cu polonezul W. Ginsiorek, Mărmureanu a ieșit învingător și în proba de dublu.

Redacția și administrația: str. Vasile Conta nr. 16; telefoane: centrală 11.10.05, secția corespondenți 11.51.09, interurban 72 și 286; telex: sportrom buc. 180, Tiparul „I. P. Informația", București 40368

PROLETARI DIN TOATE ȚĂRILE, UNIȚI-VĂ!

sportul

ZIAR AL CONSILIULUI NAȚIONAL PENTRU EDUCAȚIE FIZICĂ ȘI SPORT

ANUL XXVI — Nr. 1176 (6610) 4 PAGINI 30 BANI Joi 18 februarie 1971

DINAMO și-a încheiat turneul sud-american

ULTIMUL MECI, 0-1 CU F.C. PORTUGUESA, DAR O COMPORTARE REMARCABILĂ

- Golul a fost primit în min. 41
- Mari ocazii de egalare ratate
- Antrenorul Jose Avelino: „Dinamo — cel mai puternic adversar al echipei Portuguesa, în acest sezon internațional!"
- Dinu, R. Nunweiller, Dumitrache și Lucescu din nou remarcați
- Un bilanț echilibrat al celor 9 jocuri din Peru și Brazilia

LUCESCU

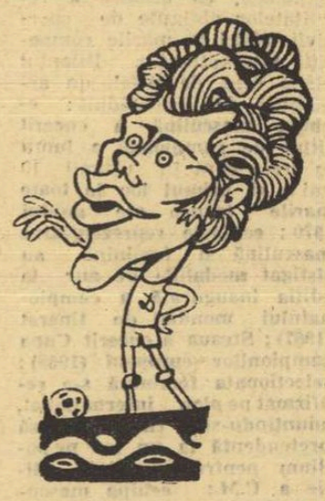

DUMITRACHE

SAO PAULO, 17 (corespondență telefonică).

Pe stadionul Pacaembu din Sao Paulo, în prezența a peste 40 000 de spectatori, echipa bucureșteană Dinamo a susținut noaptea trecută ultimul meci din turneul său sud-american, în compania puternicei formații locale F. C. Portuguesa. În ciuda înfrîngerii cu 1—0, echipa Dinamo a lăsat o impresie deosebită, acest ultim meci (cel de-al 9-lea) fiind considerat cel mai bun din întreaga suită braziliană.

Jucătorii români au pornit în trombă și astfel, în minutele 5 și 7, Lucescu și Sălceanu șutează puternic, dar pe lîngă poartă. Un minut mai tîrziu, Deleanu se intercalează și el în atac, dar mingea nu-și atinge nici de această dată ținta. Prima fază de atac a echipei locale a venit abia în minutul 12, cînd **Tata**, autorul unicului gol al partidei, a tras afară. Dar iată cum s-a înscris golul: **mijlocașul Rugerio șutează puternic în bară, mingea ricoșează în mijlocul careului, iar Tata, lansat ca un bolid din afara suprafeței de pedeapsă, trimite balonul în poartă printr-un plonjon acrobatic (min. 41).** Este edificator faptul că în această repriză, dinamoviștii au tras de 11 ori la poartă (de două ori pe spațiul porții), în timp ce F. C. Portuguesa a șutat de 8 ori (o dată pe poartă). Rezultă deci o bună frecvență a șuturilor, o alternanță a fazelor de poartă și, aș adăuga, un ritm rapid, o tehnică de prim rang. Lupta mare s-a dus, totuși, în această primă repriză, la mijlocul terenului, unde perechea Dinu-Radu Nunweiller și-a impus superioritatea.

Începutul reprizei secunde a semănat ca două picături de apă cu debutul partidei: **echipa bucureșteană a atacat cu vehemență. De altfel, în acea-**

PEDRO VILLA

(Continuare în pag. a 3-a)

FINALA VITEZISTELOR

„Cupa României" pentru juniori și seniori

Pista de gheață naturală din Tușnad va găzdui din nou întreceri interesante: finala campionatului de senioare și probele „Cupei României" pentru juniori mari și seniori.

Principalele candidate la titlul absolut sînt alergătoarele *Crista Tracher* (Dinamo Brașov) și *Maria Tașnadi* (Dinamo București), care au avut o evoluție remarcabilă în actualul sezon. La „Cupa României" vor participa patinatori de viteză din București, Cluj, Brașov, Miercurea Ciuc și Tg. Mureș. Întrecerile încep vineri și se vor termina duminică. La Tușnad, timpul se anunță favorabil.

Juniorul clujean Ștefan Șimon candidează la un loc fruntaș în „Cupa României".

Foto: N. DRAGOȘ

Dimensiuni sportive în anii cincinalului

Penultimul pas spre titlul de campioni ai lumii! Handbaliții români (tricouri albe) învingînd în semifinală, la Lyon, reprezentativa Danemarcei, meci din care vă prezentăm această fază, și se califică în finala C.M.

PROGRES ÎN STRUCTURA ACTIVITĂȚII INTERNE ȘI AFIRMARE DEPLINĂ PE PLAN INTERNAȚIONAL

Continuînd să meargă pe drumul afirmării sale depline în arena internațională, handbalul românesc a adăugat în anii cincinalului, la multele și prestigioasele sale victorii, alte mari realizări, contribuind plenar la succesele pe care mișcarea noastră sportivă le-a înscris în cartea sa de aur. La performanțele pe tărîm internațional, astăzi bine cunoscute, s-au adăugat tot mai frecvent și mai bine izbînzi în domeniul muncii organizatorice și al activității competiționale interne, care — toate la un loc — au făcut din handbal unul din sporturile de frunte ale țării noastre.

BAZA SUCCESELOR — COMPETIȚIILE INTERNE!

Abandonînd definitiv — după unele insatisfacții, mai adînci în handbalul feminin, decît în cel masculin — principiul pregătirii sportivilor fruntași „în seră" (ceea ce presupunea în mod evident îndreptarea cu prioritate a preocupărilor spre activitatea loturilor), federația de specialitate și-a orientat în anii din urmă atenția, în special spre competițiile interne. Sistemul lor de disputare a fost analizat și discutat cu seriozitate, urmărindu-se o verificare mai precisă a eficienței modului de organizare a campionatelor naționale și, mai ales, a felului în care ele contribuie la dezvoltarea ritmică a handbalului, la progresul valoric general al acestui sport. Consecințele acestei preocupări s-au materializat într-o nouă formulă de organizare a diviziei A, care cuprinde acum trei tururi, unul desfășurîndu-se în lunile de iarnă, prin turnee de sală. În acest fel a dispărut o mare pată albă din activitatea competițională — lunile de iarnă, cînd echipele fruntașe vegetau în lipsă de întreceri, realizîndu-se chiar la echipele de club o pregătire adecvată (de sală!), asemănătoare cu formula după care se dispută marile competiții internaționale.

Acest nou sistem de organizare a principalei întreceri naționale a influențat rapid și în bine întreaga viață competițională, a stîrnit interesul maselor de spectatori, a impulsionat activitatea unor echipe (Universitatea București, Politehnica Timișoara, Universitatea Cluj — masculin, I.E.F.S., Textila Buhuși — feminin) care se afirmă tot mai mult în campionat și din rîndurile cărora mulți jucători sau jucătoare fac astăzi parte din echipele reprezentative. Nimic nu poate încă proba mai bine succesul acestei noi formule decît faptul că ea a fost adoptată și de alte sporturi, handbalul fiind din acest punct de vedere un exemplu.

GARANȚIA VIITORULUI — CONSOLIDAREA ORGANELOR LOCALE

Paralel cu preocuparea pentru îmbunătățirea sistemului competițional, atenția comitetului și biroului federal s-a îndreptat și spre realizarea unei activități concrete de îndrumare și sprijinire a comisiilor județene de specialitate. În acest scop s-au alcătuit brigăzi care au vizitat absolut toate județele țării, prilej cu care au evaluat realist stadiul de dezvoltare a handbalului, îndrumînd apoi pe activiștii vo-

Călin ANTONESCU

(Continuare în pag. a 2-a)

Vremea frumoasă a venit în sprijinul fotbaliștilor, care și-au putut disputa antrenamentele pe terenuri destul de bune pentru: această lună, care, de drept, aparține iernii. Din țară ne-au venit noi vești despre pregătirile care se fac la toate eșaloanele, în vederea noului sezon fotbalistic.

Ieri, în Capitală, fotoreporterul nostru Theo Macarschi a surprins o secvență din meciul Steaua (tineret-rezerve) — Metalul Tîrgoviște. Despre acest joc, ca și despre alte partide de verificare, găsiți relatări **în pag. a 3-a.**

U. T. A. — PANSERAIKOS 3—0 (1—0)

SERES, 17 (prin telefon). Meciul dintre U.T.A. și Panseraikos (antrenată de Ilie Oană) s-a disputat pe un teren acoperit cu nisip. În prima repriză, U.T.A. a înscris un gol în min. 4 prin Kun II. La reluare, U.T.A. majorează scorul în min. 65 prin Broșovschi și în min. 75 prin Lereter, care a transformat un penalty.

Antrenorul Dumitrescu a folosit următoarea formație: **Gornea — Birău, Lereter, Pojoni, Calinin (Popovici** min. 67), **Petescu, Broșovschi, Domide, Axente (Șchiopu,** min. 46, **Axente** min. 67), **Kun II (Dembrowschi,** min. 75), **Dumitrescu (Sima** min. 46, **Dumitrescu,** min. 67).

Gh. CIORANU

Astăzi, în sferturile de finală ale C.C.E. la volei

STEAUA FAȚĂ-N FAȚĂ CU... BLOCAJUL LUI BUREVESTNIK ALMA ATA

- *Meciul începe la ora 18,30 în sala Floreasca*
- *Voleibaliștii sovietici sînt deținătorii trofeului*

Echipa masculină de volei Steaua București, campioana țării, întîlnește astăzi, de la ora 18,30, în sala Floreasca pe Burevestnik Alma Ata în primul meci din cadrul sferturilor de finală ale C.C.E. Partida, care va fi condusă de arbitrii iugoslavi Borivoe Iovanovici și Petar Savici, se anunță foarte disputată și — credem — de un bun nivel tehnic, avînd în vedere capacitățile valorice ale celor două formații. Voleibaliștii sovietici, care se află de luni dimineața în Capitală, au efectuat zilnic antrenamente în sălile Steaua și Floreasca. Ei au arătat că posedă o deosebită forță de atac, că au un blocaj solid și o bună orientare în linia a doua. Faptul că echipa sovietică este cîștigătoarea ediției precedente a C.C.E. o recomandă de la sine ca un adversar puternic. Să sperăm, însă, că omogenitatea și mobilitatea echipei noastre campioane precum și încurajările publicului o vor duce la victorie. Iată loturile pe care le au la dispoziție cei doi antrenori: STEAUA: Barta, Stamate, Rauh, Porosnicu, Iorga, Crețu, Cristiani, Enescu, Duduciuc, Rotaru, State, Antonescu; BUREVESTNIK: Saurambaev, Kravcenko, Goncearov, Portnoi, Antropov, Ragozin, Kormanovski, Vitali Șapran, Sultanov, Viaceslav Șapran, Ustimenko, Ahmetjanov.

Un rezumat înregistrat al partidei va fi transmis la televiziune, de la ora 20,50 pe programul I.

În deschidere, de la ora 17, are loc meciul I.E.F.S. — „U" Cluj (A, m.).

ÎN CINSTEA SEMICENTENARULUI PARTIDULUI

Alpiniștii sînt gata pentru startul în Simultanul Carpaților

Participanții la „Simultanul Carpaților" — acțiune organizată în cinstea aniversării a 50 de ani de la crearea Partidului Comunist Român — se află în ultimele zile de pregătiri, ei urmînd a intra în traseele stabilite la 20 februarie.

Corespondentul nostru D. Rădulescu din **Cimpulung-Muscel ne informează că alpiniștii din localitate, în frunte cu puternicul nucleu de la A.S. Muscelul (antrenat de ing.** P. Gabrovschi), **sînt gata să înceapă ascensiunea în Făgăraș. Iată componența combinatei locale:** V. Vlăsceanu, O. Paraschiv, N. Pastoric, L. Nistor **(Muscelul).** G. Panaitescu, M. Bidihon **(Voința)** și Șt. Moloiu **(Sănătatea).**

De la Sibiu, corespondentul I. Ion **ne anunță că și aici alpiniștii asociațiilor sportive C.F.R. și Voința vor forma o combinată pentru această competiție. Antrenorul** T. Boerescu **a alcătuit următoarea echipă:** G. Wachsmann, A. Melzer, D. Ungar, S. Mayerbrucker, L. Miu, I. Grigore, I. Rotaru, E. Scheiner. **Ultimul va îndeplini oficiul de fotograf și operator de film al echipei.**

Din Baia Mare aflăm că participanții la simultan sînt membri ai A. S. Electrica: dr. L. Györfi, **tehnicienii** A. Blankenberg **și** I. Fekete. **Cei trei sportivi vor parcurge creasta muntelui Suhardul, urcînd din Valea Dornei și coborînd la pasul Rotund.**

Alpiniștii studenți vor profita de zilele vacanței și vor participa (chiar în număr foarte mare, cum este cazul celor de la Iași) la parcurgerea porțiunilor atribuite. Universitatea Iași va trimite în munții Hășmașului cel puțin 10 sportivi, printre care trei fete din secția de orientare turistică. În același timp, o altă echipă, alcătuită din patru alpiniști și două alpiniste, va efectua traseul Valea Dornei-Giumalău-Rarău-Bicazul Ardelean unde va face joncțiunea cu prima echipă.

Alpiniștii de la Institutul de Petrol-Gaze-Geologie București au obținut acordul comisiei de organizare de a străbate traseul atribuit în sens invers (Petroșani-V. Paringu Mare-Olănești cu trecere prin Buila-Vinturarița, masiv în care ei au realizat o serie de premiere alpine în cursul anului trecut. (S.B.)

DJURDJA BJEDOV, campioana olimpică a brasistelor în Mexic.

ÎNOTĂTORII IUGOSLAVI — PRIMII OASPEȚI AI INTERNAȚIONALELOR

- Vera Faitlova în lotul cehoslovac
- Costa și Petelei vor absenta de la întreceri
- Cele mai bune performanțe românești în bazin scurt

În cursul zilei de astăzi sosesc la Reșița primii oaspeți ai celei de a XI-a ediții a internaționalelor de înot care încep simbătă. Este vorba de sportivii iugoslavi, care fac deplasarea de la Belgrad direct cu autocarul. Lotul este însoțit de Bogdan Nenadovici, secretarul general al Federației de specialitate din țara vecină.

- Înotătorii din R. D. Germană și Cehoslovacia sînt așteptați să sosească în localitate în cursul zilei de mîine. Federația cehoslovacă a anunțat că trimite la acest concurs pe **Vera Faitlova,** finalistă la C.E. de la Barcelona (în proba de 200 m delfin), **Ivan Faitl** și **Suzana Markova** (ultima o brasistă de valoare).

- Din listele de înscrieri depuse la organizatori aflăm că vor absenta **Vasile Costa** și **Atila Petelei,** doi dintre cei mai buni înotători ai țării. Primul a fost accidentat la un braț în decembrie și ianuarie, fapt care-l împiedică să se prezinte la acest concurs în plenitudinea forțelor, iar cel de al doilea nu a primit avizul medicilor.

- Progresul realizat în acest sezon de unii dintre înotătorii fruntași se va materializa, mai mult ca sigur, într-o serie de rezultate valoroase, și pentru a avea o mai bună posibilitate de comparație, iată cele mai bune performanțe românești în bazin scurt: **Slavic** 54,4—100 m și 1:58,3—200 m liber, **Almer** 4:12,1—400 m liber; **Hoboiu** 62,5—100 m și **Giurasa** 2:17,3—200 m spate; **Șoptereanu** 68,2—100 m și 2:31,2—200 m bras; **Covaci** 61,2—100 m și 2:15,5—200 m delfin; **Slavic** 2:17,5—200 m și **Almer** 4:58,0—400 m mixt; **Cristina Balaban** (64,2—100 m, 2:18,7—200 m și 4:54,3—400 m liber, **Anca Andrei** 69,0—100 m și **Balaban** 2:31,8—200 m spate, **Anca Georgescu** 1:20,4—100 m și **Gica Manafu** 2:55,0—200 m bras, **Agneta Șterner** 69,3—100 m și 2:33,7—200 m delfin, **C. Balaban** 2:36,0—200 m și 5:39,4—400 m mixt.

SCRIMERI ROMÂNI LA BRUXELLES ȘI PARIS

Ieri a părăsit Capitala, pe calea aerului, lotul de sabie, cu destinația Bruxelles, unde se dispută Trofeul Martini. Lotul este alcătuit din O. Vîntilă, C. Nicolae, D. Irimiciuc, Al. Nilcă, I. Budahazi.

Azi dimineață urmează să plece la Paris lotul spadasinilor, compus din Al. Istrate, A. Pongrat, N. Iorgu, C. Duțu și C. Bărăgan, pentru a participa la Cupa Monal.

În campionatul de volei

Ieri s-a disputat etapa a 14-a, intermediară, în divizia A de volei (masculin). Din cele șase meciuri, s-au jucat doar patru, celelalte două fiind amînate. Rezultatele înregistrate au fost cele presupuse, gazdele obținînd victoria în 3 partide, în timp ce Dinamo a întrecut pe Viitorul la Bacău. În București a fost programat un singur joc, Rapid — Petrolul, la care fotoreporterul nostru THEO MACARSCHI a surprins imaginea alăturată: **Penciu** (R) încearcă să depășească blocajul petrolist. **Citiți amănunte în pagina a 4-a.**

CONGRESUL TINERETULUI

Astăzi se vor deschide, în Capitală, lucrările celui de al IX-lea Congres al Uniunii Tineretului Comunist, eveniment de remarcabilă însemnătate, cu largi semnificații în viața tineretului patriei noastre și — am putea spune — a întregului popor, deoarece peste o cincime din populația țării poartă însemnele acestei organizații.

Forum suprem al organizației revoluționare a tineretului, în care se vor găsi adunați laolaltă muncitori, elevi, cooperatori agricoli, studenți și intelectuali — posesori ai unui mandat de încredere, mesageri ai maselor de tineri de la orașe și sate care i-au ales să le reprezinte — Congresul U.T.C. va constitui un amplu și rodnic colocviu de lucru al tineretii, prilej de sintetizare a împlinirilor de pînă acum și preludiu al înfăptuirilor viitoare.

Beneficiind de atenția deosebită pe care partidul și statul o acordă educării și promovării sale, împlinirii năzuințelor ce îl animă, valorificării marilor resurse de energie și inițiativă, disponibilităților spre creație cu care este înzestrat, fiindu-i propriu sentimentul apartenenței sale la o societate ale cărei idealuri îi devin cu fiece zi — pe măsura integrării în colectivitate — mai apropiate, tineretul României se afirmă realmente ca o forță dinamică, activă, organizată, pe vastul front al construcției socialiste.

Îndeplinindu-și atribuția esențială de a educa masele de tineri prin muncă și pentru muncă, organizațiile U.T.C. au diversificat și îmbogățit — totodată — sfera acțiunilor politico-educative, a activității cultural-artistice, sportive și recreative, participarea tinerilor la toate aceste manifestări devenind mai largă, mai susținută.

Acționînd în virtutea atribuțiilor ce i-au fost stabilite oficial prin legea nr. 29 din decembrie 1967, Uniunea Tineretului Comunist și-a adus și continuă a-și aduce o prețioasă contribuție la răspîndirea — îndeosebi în mediile școlar, universitar și sătesc, în care are responsabilități directe — a educației fizice și sportului, a căror importanță în procesul de dezvoltare a generațiilor tinere este tot mai mult recunoscută. Sute de mii de tineri de pe întreg cuprinsul țării participă, astfel, la competițiile și celelalte acțiuni sportive de masă inițiate sau sprijinite de U.T.C., precum și la agreabilele și reconfortantele excursii organizate de Biroul de turism pentru tineret.

Sîntem convinși că dezbaterile pe care le va prilejui Congresul al IX-lea al U.T.C. — și în care problemele activității sportive și turistice vor deține, desigur, o pondere însemnată — soluțiile și măsurile ce vor fi adoptate vor fi de natură să dea un nou și puternic impuls preocupărilor tineretului nostru pentru educație fizică și sport.

Salutînd, deci, în numele tineretului sportiv acest Congres, adresăm calde urări de succes lucrărilor sale.

Constantin FIRĂNESCU

În satele județului Bihor

ORGANIZAȚIILE U.T.C. ÎNTREȚIN O ACTIVITATE SPORTIVĂ EFERVESCENTĂ

În satele județului Bihor fenomenul sportiv local are o existență solidă, sprijinită pe 84 asociații sportive și peste 230 de cercuri sportive. Rețeaua comitetelor U.T.C. și nucleele asociațiilor sportive conlucrează pentru diseminarea sportului, pentru activizarea energiilor potențiale, pentru includerea sportului printre mijloacele care deschid tot mai mult orizontul cultural al locuitorilor de la sate.

Elisabeta Orosz, șefa secției sport, turism și pregătire militară de pe lîngă Comitetul județean U.T.C. Bihor, ne-a relatat cîteva aspecte generale, precum și cîteva elemente de actualitate, edificatoare pentru vitalitatea sportului în acel spațiu rural. Calendarul sportiv județean stă la baza programelor sportive locale, conferindu-le acestora stabilitate și sincronizare. Faza de masă este în județul Bihor cea mai susținută. Faza aceea, care aduce la numitorul comun al exercițiului fizic mii de oameni, este cultivată cu grijă, este migălită din faza de proiectare pînă la punctul terminus. În această iarnă, de pildă, „Cupa tineretului de la sate" a concentrat pe pîrtiile de schi și sănius, precum și în jurul maselor de tenis și de șah, peste 10 000 de participanți în etapa inițială.

Sportul sătesc mai are în județul Bihor încă un suport trainic. E vorba de cele 38 de asociații din licee, școli profesionale și tehnice, precum și de cele 40 de asociații constituite astă-toamnă în școlile de 10 ani. În mediul școlar sătesc activitatea sportivă are o vivacitate deosebită, elevii au resimțit o remarcabilă bucurie acum la înființarea ultimei tranșe de asociații sportive din incinta școlilor, activitatea comitetelor U.T.C. și a împuterniciților într-ale sportului fiind de natură să asigure angrenajului o funcționare cu randament. Olimpiada de iarnă, desfășurată la sănius, schi și patinaj, a fost prezentă anul acesta în aproape toate școlile.

Atît „Cupa tineretului de la sate", cît și „Olimpiadele elevilor", care au demarat amplu, beneficiind de o largă participare, au continuat în faze intercomunale, orășenești, municipale și în etapa județeană.

Vitalitatea sportului sătesc este direct proporțională cu baza materială, cu existența animatorilor și cu sprijinul tehnic și organizatoric al activiștilor U.T.C. și Consiliului județean pentru educație fizică și sport. Bazele sportive din comunele Suplacu, Biharia și Borș, precum și cele aparținînd liceelor din Săcueni, Popești, Aleșd, Beiuș, Vadu Crișului, școlii generale din Budureasa sau Liceul agricol Salonta oferă condiții deosebit de bune pentru practicarea diverselor ramuri sportive. Pentru depistarea tuturor celor cu vocație de animatori, responsabilii de resort din Comitetul județean U.T.C. Bihor, sprijiniți de activiștii locali, și-au propus să investigheze fiecare comună, să analizeze activitatea comitetelor de sprijin și, să le fortifice prin includerea unor mari pasionați. Colaborarea obligatorie cu C.J.E.F.S. (președinte Dumitru Cîmpeanu) pentru asistența tehnică se realizează constant și eficace, iar conlucrarea cu inspectoratele școlare este de asemenea fertilă.

Niște structuri organizatorice adecvate, destul de bine ordonate, generează în județul Bihor un fenomen sportiv sătesc conturat, aflat în plină evoluție, care resimte de acum înainte necesitatea unei periodice reflectări în presă. De aceea, vor fi făcute demersuri pentru instituirea unei rubrici săptămînale în publicațiile locale, în scopul informării și comentării, precum și pentru ființarea altor modalități de publicitate, care să urmărească o actualitate sportivă efervescentă.

I. MITROFAN

DIMENSIUNI SPORTIVE ÎN ANII CINCINALULUI

(Urmare din pag. 1)

luntari spre o mai bună organizare a muncii lor, spre răspîndirea pe o scară mai largă a acestui sport în rîndurile tineretului, găsindu-se operativ, pe plan județean, mijloacele cele mai eficiente de realizare a acestor obiective. Acțiunea s-a soldat cu rezultate dintre cele mai bune, astăzi aria handbalului românesc fiind mult mai largă. La tradiționalele centre (București, Brașov, Timișoara și Sibiu) s-au alăturat tot mai viguros în ultimii ani orașe noi (Buzău, Iași, Craiova, Tg. Jiu, Orașul Gh. Gheorghiu-Dej, Baia Mare, Craiova, Buhuși) unde handbalul a prins trainice rădăcini, înscriindu-se cu autoritate pe primul plan al activității competiționale interne. Acest succes — mai puțin spectaculos — îl subliniem astăzi cu convingerea că numai mergîndu-se în continuare pe această cale, a consolidării organelor locale, a creșterii capacității și autorității comisiilor județene există garanția unei depline dezvoltări a acestui sport, a viitoarelor lui succese.

HANDBALUL ROMÂNESC — CEL MAI BUN DIN LUME !

Afirmația și-a făcut loc, din ce în ce mai des, în ultimii ani în comentariile unor reputați tehnicieni, în analizele periodice din cadrul unor consfătuiri internaționale, ca urmare a rezultatelor obținute de sportivii noștri la marile competiții internaționale. Bilanțul cifric este, de altfel, un argument de netăgăduit : **echipa masculină a cucerit titlul de campioană a lumii** (a treia oară în ultimii 10 ani !) **și primul loc la toate marile turnee ale anului 1970 ; echipele reprezentative masculină și feminină au cîștigat medaliile de aur la ediția inaugurală a campionatului mondial de tineret (1967) ; Steaua a cucerit Cupa campionilor europeni (1968) ; selecționata feminină s-a reafirmat pe plan internațional, anunțîndu-se ca o serioasă pretendentă la un loc pe podium pentru apropiata ediție a C.M. ; echipa masculină de tineret a cîștigat, la prima sa participare, „Cupa țărilor latine".**

Aplicînd cu consecvență și în mod creator prețioasele indicații cuprinse în documentele de partid, întregul activ ce-și desfășoară munca în domeniul handbalului a realizat după cum se vede în anii 1966—1970 succese remarcabile, de prestigiu pentru întreaga noastră mișcare sportivă. În anii care vor urma, cunoscînd dragostea de muncă și priceperea tuturor celor legați sufletește de acest sport, sîntem convinși că rezultatele se vor situa pe o treaptă superioară atît calitativ cît și cantitativ.

ORB, FĂRĂ IMAGINI...

Frumoasă, serioasă, clară vine prin satelit imaginea de la Sapporo — dar ori cu cît o plătește televiziunea, nouă ni se pare gratuită. Noi sîntem ai naibii și nu umblăm cu cioara vopsită : pot să se chinuiască pînă poimarți mîndrii norvegieni la 15 km fond pe zăpadă, pe noi ne chinuie Rapidul nostru și durerile lui sub soarele Braziliei ! Aiasta-i situația — cum zice ciobanul din bancul celebru care face turul Capitalei : pe o căldură toridă, un turist de la oraș întîlnește în creierul munților o turmă de oi în frunte cu un cioban. Păstorul poartă o șubă enormă și o căciulă grea, sudorile curg de pe el amarnic :

— Bine, dom'le pe căldura asta, de ce porți îmbrăcăminte de viscol ? — întreabă citadinul, transpirat și el, vai de capul lui. Ciobanul își dă căciula pe ceafă și răspunde :

— **Aiasta-i situația !**

Ne trec sudorile înaintea fiecărui meci anunțat de Marius Popescu. Nu știm nimic, n-avem imagine, discutăm, bîjbîim, bîrfim, suferim „aveugle" (adică pe românește — „orbește"). Sînt unii oameni care joacă un joc... „aveugle", dar și noi jucăm **fotbal-aveugle,** de cînd cu turneele astea binecuvîntate. Și unde se joacă fotbal — după cum se știe — încep vorbe, și de la vorbe — cearta, iar de la ceartă — pac la **„Războiul"**, cum zice Agamiță Dandanache. Aud — tot „orbește" — cum se ascut cuțitele, cum se pregătesc pamfletele, cum se va cere socoteală și cum se vor cere capete...

Nu mă sperie pamfletul, după cum nu mă sperie nici faptul că Tamango a „încasat" la primul meci 5 boabe, iar Dinamo 4... Aiasta-i situația în Brazilia, cînd vii de departe, nu ești obișnuit și n-ai experiență internațională la nivel de club. Cui îi e frică de pamflet — nu are de ce să facă literatură. Cui îi e frică de „înfrîngere severă" în țara lui Pelé — să nu facă turnee. Dar, nici să nu aibă pretenție că e o mare putere în fotbal. Acolo se încasează, acolo o poate încasa urît orice echipă europeană, — după cum cînd vin pe continent brazilienii, o pot încasa și ei crunt la Londra, la Zagreb sau chiar la București ! Am citit, rizînd, ce scriau francezii înaintea meciului lor cu F.C. Coritiba — se știe care Coritiba : aia de a venit cu trei crainici să relateze meciul de pe Republicii, 4—1 pentru Rapid. „Echipa Franței privește cu îngrijorare meciul", „Un nou pericol : Coritiba" — așa scriau frații și Coritiba aia slăbuță „le-a dat o lecție de fotbal europenilor", adică 2—1. (La ora asta, cînd scriu articolul, nu cunosc rezultatul lui Rapid la Curitiba, dar nici asta nu mă sperie). Turneele de club au logica lor și nu numai echipele noastre trebuie s-o învețe, dar și suporterii. Scriem tot timpul că echipele noastre nu au experiență internațională la nivel de club — dar întreb : noi, suporterii, avem experiență internațională de turneu la nivel de club ? N-avem — și de aceea ne speriem atît de repede, de aceea nu concepem înfrîngerea, de aceea ne dăm cu pumnii în cap (sau cerem capete), de aceea dacă după 0—5 vine un 2—2, repede cădem în euforie facilă, de aceea — ca și jucătorii — nu sîntem echilibrați emoțional, de aceea suferim mai mult decît trebuie (fiindcă nici nepăsarea după 0—5 nu e normală !). Sîntem încă **mici** — cum se zice la peluză — și vom fi **mari** cînd echipele noastre de club vor pleca peste tot fără frica-n sîn, cînd noi, chibiții și suporterii, vom fi la fel de calmi în fața unui 0—3 cu Porto și un 0—3 la Liverpool, de ce nu ? Celebrul calm englezesc (1—7 pe Nepstadion cîndva, iar acum un nou 1—0 cu Malta !) vine din măreția fotbalului lor. Iar cei măreți nu clintesc nici în fața **„unei înfrîngeri severe"**, nici în fața **„unei victorii uluitoare"**. N-am ajuns încă în faza asta... Rezultatele unui turneu contradictoriu și dificil (căci, la urma urmei, Rapid și Dinamo nu s-au dus în Liban !) nu sînt cele de pe tabela de marcaj, ci ceea ce-ți rămîne în cap și în picioare, după ce te-ai întors acasă.

Toate astea le scriu orbește. S-ar putea să mă înșel. Dar poate că la întoarcerea celor dragi, **telesportul** se va îndura să dezbată pe larg cu cei în drept și cu cei în nedrept — și asta chiar sub ochii noștri bine deschiși — cum a fost și de ce a fost cum a fost. După Guadalajara s-a tăcut, din cauza „diverselor condiții". Acum poate că **„la nivel de club"** — lucrurile s-au mai îmblînzit, avînd în vedere și iarna asta dulce...

BELPHEGOR

— BASCHET —

AU CUVÎNTUL ANTRENORII PROTAGONIȘTILOR

GRIGORE COSTESCU (Politehnica) : *„A trebuit să ne adaptăm pregătirile condițiilor mai dificile ivite din cauza perioadei de examene în care s-au aflat șase jucătoare (Ciocan, Demetrescu, Diaconescu, Topor, Enciu și Fordea). S-a lucrat pe grupe (în funcție de posibilități), cu accent pe individualizare, și au fost susținute meciuri de verificare în compania unor echipe de juniori. Turneul este deosebit de important și poate fi decisiv în lupta pentru titlu".*

SIGISMUND FERENCZ (Rapid) : *„Am căutat să menținem nivelul pregătirii manifestate în turneul de la Tg. Mureș și am insistat asupra tacticii, în special pentru partidele cu Politehnica și I.E.F.S. Ne-am străduit să găsim cît mai multe replici pentru armele adversarelor și, concomitent, să pregătim la rîndul nostru surprize. Cu excepția Irinei Vasilescu (accidentată la Tg. Mureș, ea și-a reluat antrenamentele de-abia în ultimele zile), toate celelalte fete au fost nelipsite de la lecțiile de pregătire".*

ION NICOLAU (I.E.F.S.) : *„Perioada de după Tg. Mureș a fost cea mai dificilă pentru noi, deoarece toate jucătoarele au avut de susținut examene. Pregătirea nu a fost efectuată în exclusivitate pentru turneul de la Oradea, ci și pentru al treilea tur care va începe, sistem diviziei, la 28 februarie. Ținînd seama de toate acestea, am folosit diminețile pentru individualizare, iar după-amiezele pentru pregătirea colectivă sub formă de joc și uneori cu tendință de individualizare. Ne-am străduit să eliminăm unele defecțiuni printr-o mai bună colaborare în apărare și prin precizie la aruncări în condiții de efort deosebit. Sperăm ca la Oradea să avem o comportare bună"*

DERBYUL POLITEHNICA — RAPID INAUGUREAZĂ TURNEUL DIVIZIEI A (I)

Foarte interesant se anunță ultimul turneu al celui de al doilea tur al diviziei feminine A, care se va desfășura, de vineri pînă duminică, în sala Armatei din Oradea. Însăși etapa inaugurală este convingătoare în această privință, deoarece în afara tradiționalului derby Politehnica-Rapid, de ani de zile hotărîtor în disputa pentru titlul de campioană a țării, ea programează trei partide de mare însemnătate în lupta pentru evitarea retrogradării. În același timp, acestea influențează și întrecerea pentru clasarea pe locul patru care aduce calificarea în turneul final (Sănătatea Satu Mare — Constructorul București, Mureșul Tg. Mureș — Voința București și Crișul Oradea-Voința Brașov). Desigur, însă, capul de afiș al reuniunii de mîine este deținut de meciul Politehnica-Rapid în care vor evolua multe dintre internaționalele României — Taflan Ciocan, Szabados, Diaconescu, Gugiu la Politehnica, Racoviță, Nicola și Chiraleu la Rapid — alături de alte baschetbaliste de valoare. Cum și în celelalte zile vor avea loc întîlniri echilibrate, fiecare decisivă pentru pozițiile cheie ale clasamentului (Rapid-I.E.F.S., de pildă), sîntem convinși că turneul de la Oradea va constitui un succes, dar în același timp și un prilej de triere a elementelor susceptibile de a fi selecționate în reprezentativa României pentru sezonul internațional al acestui an.

Pătrundere spectaculoasă și aruncare la coș executate de Gabriela Nicola (Rapid), căreia Gabriela Ciocan (Politehnica) se pregătește să-i pună un „capac".

Foto : D' NEAGU

Jocurile de mîine se vor desfășura după următorul program (în paranteze, rezultatele din tur) : *de la ora 10 :* Sănătatea-Constructorul (78—62), A.S.A. Cluj-I.E.F.S. (55—65) ; *de la ora 16 :* Mureșul-Voința București (66—64), Crișul-Voința Brașov (62—67), Politehnica-Rapid (70—64).

Înaintea reluării întrecerii, clasamentul este următorul :

1. Politehnica	15	14	1	1086— 833	29
2. Rapid	15	13	2	1013— 765	28
3. I.E.F.S.	15	13	2	996— 812	26
4. Sănătatea	15	6	9	1003—1071	21
5. Crișul	15	6	9	851— 943	21
6. Voința Bv.	15	6	9	898—1038	21
7. Constructorul	15	5	10	756— 835	20
8. Voința Buc.	15	5	10	859— 913	20
9. Mureșul	15	4	11	779— 873	19
10. A.S.A.	15	3	12	796— 934	18

BASCHETUL ȘCOLAR BUCUREȘTEAN REDIVIVUS !

Cu totul remarcabilă se dovedește inițiativa ziarului „Informația Bucureștiului", mai precis a fostului jucător Sorin Satmari, actualmente coleg de breaslă, de a organiza o competiție rezervată liceelor din Capitală. Spectaculozitatea meciurilor, prezența în majoritatea echipelor a unor jucători de certă valoare (componenți ai lotului reprezentativ de juniori sau ai unor formații divizionare A, ca de pildă Niculescu, Chircă, Huzum, Zisu, Anghel, Braboveanu, Modrogan, Gonda, Berceanu, Krizbai, Posa, Pușcă), publicul numeros, toate acestea determină calificativul excelent pentru întrecere, deși ea se află de-abia la începutul desfășurării ei.

Desigur, nu poate fi trecut cu vederea nici faptul că la conducerea tehnică a celor 11 selecționate (Lic. „N. Bălcescu", Lic. „I. Neculce", Lic. nr. 33, Lic. nr. 35, Lic. nr. 21, Lic. „Gh. Șincai" în seria I, Lic. „I. L. Caragiale", Lic. „D. Cantemir", Lic. „M. Sadoveanu", Lic. nr. 43, Lic. „M. Viteazul" în seria a II-a) se află profesori cu activitate prodigioasă în acest sport (V. Țibacu) și foști valoroși jucători (Hilde Avachian, E. Klosovski), alături de profesori mai tineri, dar nu mai puțin capabili (I. Oprescu, G. Chiraleu, D. Beuran ș.a.).

Disputîndu-se prea puține meciuri, deocamdată nu putem face aprecieri asupra valorii și șanselor formațiilor, în schimb se cuvine să felicităm pe inițiatorii acestei competiții care, sperăm, va reînvia vechea și frumoasa tradiție a baschetului școlăresc din Capitală.

„3 SECUNDE"

● **Pentru a asigura o cît mai bună desfășurare a întrecerilor turneului feminin divizionar, C.J.E.F.S. Bihor și comisia județeană de baschet au amenajat în sala Armatei o instalație electronică de marcare a scorului, iar pentru popularizarea competiției au răspîndit 250 de afișe.**

● **Actuala fruntașă a campionatului Italiei, Ignis Varese, n-a mai cunoscut înfrîngerea (în meciuri interne și internaționale, amicale și oficiale) din luna iunie a anului trecut, cînd a fost întrecută la Atena, în cadrul tradiționalului Festival F.I.B.A., de Fides Napoli (78—72) care avea să se claseze pe primul loc. Va reuși Olimpia Ljubljana, cu care va juca în cadrul C.C.E., să oprească șirul succeselor valorosului team italian ?**

● **În ultimul număr al revistei asociației antrenorilor de baschet din Belgia au apărut două articole semnate de antrenorul Grigore Avachian, unul privind observații, experimente, meditații și concluzii asupra ordinei în tehnica raționamentului, iar celălalt referitor la criteriile obiective pentru stabilirea stadiului de pregătire a sportivilor.**

Rubrică redactată de D. STĂNCULESCU

— ȘAH —

NICOLAU, POLIHRONIADE ȘI TEODORESCU — CELE MAI BUNE ÎN CONCURSUL DE VERIFICARE

În sala Constructorul a luat sfîrșit concursul de verificare a șahistelor fruntașe. Desfășurat sub forma unui meci (sistem Scheweningen) el a dat cîștig de cauză ECHIPEI A (**Polihroniade, Teodorescu, Pogorevici, Chiș, Bogdan, Petri**) care întrece ECHIPA B (**Nicolau, Gogîlea, Simu, Răducanu, Solomonovici, Zsigmond**) cu scorul de 20—16.

Iată rezultatele ultimelor partide :

TURUL 5 : Polihroniade — Zsigmond 1—0, Teodorescu — Solomonovici 1—0 (după 10 ore de joc !), Chiș — Nicolau 0—1, Pogorevici — Gogîlea 1—0, Bogdan — Simu ½—½, Petri — Răducanu 0—1.

TURUL 6 : Solomonovici Polihroniade 0—1, Nicolau — Teodorescu ½—½, Gogîlea — Chiș ½—½, Simu — Pogorevici ½—½, Răducanu — Bogdan ½—½, Zsigmond — Petri 1—0.

Punctajul individual a fost următorul : **1—3. Nicolau, Polihroniade, Teodorescu 5 (din 6), 4. Pogorevici 4, 5—6. Chiș, Simu 3, 7—8. Bogdan, Răducanu 2½, 9—10. Solomonovici, Zsigmond 2, 11. Gogîlea 1½, 12. Petri ½.**

— RUGBY —

TITI IONESCU : „Am cucerit publicul francez numai printr-un joc eminamente deschis"

Reîntors din Franța, după turneul întreprins în cursul lunii ianuarie, antrenorul Titi Ionescu a avut amabilitatea să ne prezinte, în cadrul unui scurt dialog, cîteva aspecte legate de evoluția echipei sale, Dinamo București.

— Rezultatele ne sînt cunoscute. Cel mai valoros apare desigur, cel de la Orolon...

— A fost și cel mai important. De fapt, meciul-test al întregului turneu în care selecționata Bearn a aliniat numeroși internaționali dintre cei mai cunoscuți, în frunte cu Carrère, Doumecq, Morot, Etchebarne și Martin. 11—8 pentru echipa noastră a însemnat un prilej de satisfacții, iar pentru gazde — care nu s-au așteptat la un eșec — altul de amărăciune.

— Ce și-a propus, de fapt, Dinamo București, prin acest turneu ?

— Noi am încheiat, încă din anul 1969, o înțelegere cu echipa din Mauléon, de a realiza periodic un schimb de experiență, direct dar și indirect, întîlnind și formații din regiunile învecinate. Așa am ajuns, de pildă, acum, să evoluăm și la Billère, la Orolon, în afară de inițialul oraș-gazdă. Schimbul de experiență a avut în vedere o pregătire în paralel : eu am condus cîteva antrenamente ale echipelor franceze, în timp ce colegii mei francezi au dirijat instruirea lui Dinamo. Acest mod original de lucru s-a continuat și după desfășurarea jocurilor, cînd, în aceeași manieră, au fost analizate slăbiciunile, cele de ordin tactic mai ales.

— S-ar putea aminti și slăbiciunile semnalate echipei oaspete ?

— Antrenorii francezi au semnalat, de pildă, în primele două jocuri ale echipei mele, unele deficiențe ale jucătorilor din liniile de înaintare, care nu s-au ridicat la valoarea treisferturilor. În cel de-al treilea meci, remediind aceste deficiențe, realizînd o mai bună omogenitate între linii, Dinamo și-a sporit randamentul. Dovadă și rezultatul...

— Care dintre jucătorii dinamoviști au lăsat cea mai bună impresie ?

— Cei din treisferturi în primele două meciuri și înaintașii, aproape în corpore, în cel de-al treilea. Fugigi s-a dovedit un foarte inspirat conducător de joc, în absența lui Țuțuianu, ușor accidentat, fiind secundat cu brio de Dărăban, Eftimie, Baciu, Caraiman și Iorgulescu. Țuțuianu, de asemenea, cît timp a fost valid, a avut o evoluție foarte bună.

— În perioada în care Dinamo s-a aflat în turneu au avut loc și două meciuri internaționale, Franța — Scoția și Franța — Irlanda...

— ...pe care le-am și vizionat cu întreaga echipă. Primul meci a fost de bună seamă mai interesant, sub aspect tehnic, în timp ce al doilea a avut foarte multe asemănări cu meciul România — Franța din decembrie trecut, cu o angajare fizică aproape totală...

— Ce urmează acum ?

— Cîteva zile de odihnă, absolut necesară pentru întregul lot. În două săptămîni băieții mei au participat la 14 antrenamente de cîte 4 ore. Dacă se adaugă la acest efort și cel presupus de meciuri... Nu vom participa de aceea la „Cupa de iarnă".

— Dinamo este egală la puncte cu Grivița Roșie și amîndouă o talonează strîns pe Steaua. Ce poate să însemne pentru campionat o asemenea conjunctură ?

— Un lucru foarte simplu : sîntem ferm deciși să abordăm cu multă încredere returul campionatului, vizînd, firește, primul loc. Dar printr-un joc eminamente deschis cu care, de altfel, am cucerit publicul francez...

T. STAMA

„CUPA DE IARNĂ" — ASTĂZI PE TERENUL STEAUA

După un început mai mult decît promițător, echipele participante la „Cupa de iarnă" se prezintă astăzi din nou în fața iubitorilor sportului cu balonul oval, pentru a susține partidele etapei a II-a.

În deschiderea cuplajului de pe terenul **Steaua** (ora 15), vor juca ȘTIINȚA PETROȘANI și divizionara B, GLORIA, studenții intrînd în întrecere cu un handicap de 15 puncte, din cauza diferenței de categorie. Sîntem convinși că vom asista la o dispută interesantă, deoarece ambele combatante se numără printre fruntașele diviziilor A și, respectiv, B (Știința ocupă locul 4 la sfîrșitul turului, iar Gloria se află pe poziția a II-a în seria întîi). Oricum va fi un bun prilej pentru cele două team-uri să-și verifice (și să-și dezvolte) potențialul tehnico-tactic.

În al doilea meci (ora 16,10), GRIVIȚA ROȘIE va primi replica echipei VULCAN, în aceleași condiții impuse de regulament în privința handicapului. Egala Rapidului va trebui să arate că rezultatul obținut duminică nu e o simplă întîmplare. Firește, întîlnirea va fi mult mai dificilă dar și mai atractivă.

Ceea ce trebuie, însă, să domine în cuplajul de azi, este jocul deschis, cu multe faze spectaculoase...

— LUPTE —

ECHIPELE BUCUREȘTENE ÎNAINTEA NOULUI CAMPIONAT

În zilele de 21 și 28 ale acestei luni, echipele de lupte care activează în campionatele diviziei A (libere și, respectiv, greco-romane) încep întrecerea în ediția 1971. Disputîndu-se după o nouă formulă, prin împărțirea formațiilor de la ambele stiluri pe cîte 2 serii, anul acesta vor fi angrenate în lupta pentru titlurile de campioane mai multe echipe ca pînă acum : 18 la greco-romane și tot atîtea la libere.

Raidul-anchetă efectuat zilele trecute prin sălile de antrenament ale cluburilor bucureștene, ne-a oferit prilejul de a constata că, în general, startul noului campionat este întîmpinat cu intense pregătiri.

DINAMOVIȘTII ȚINTESC DIN NOU TITLUL LA GRECO-ROMANE !

Timp de 20 de ani echipa de lupte greco-romane a clubului din Sos. Ștefan cel Mare a cucerit neîntrerupt titlul de campioană republicană. Este o performanță cu care nu se pot mîndri multe echipe sportive. La ultimele două ediții, însă, unele minusuri ale dinamoviștilor i-au coborît de pe prima treaptă a podiumului, obligîndu-i să cedeze acest loc luptătorilor de la Steaua.

★

În binecunoscuta sală dinamovistă, una dintre cele mai mari din Capitală, aproape 100 de sportivi se conformau, cît mai bine cu putință, indicațiilor date de antrenori. Într-un capăt erau cei de la greco-romane, sub conducerea maestrului emerit al sportului Ion Cernea, la celălalt capăt, luptătorii de la libere ai lui Alexandru Radu, iar la mijloc — cei mai mulți — juniorii lui Alexandru Ruszi.

Ne-am oprit, mai întîi, la grupul lui Cernea. Ion Țăranu, Petre Husaru, Nicolae Mandea, Cornel Ionescu, Ion Enache și alții făceau salturi acrobatice pe salteaua din latex. Au urmat reprize de luptă cu manechinele, apoi cu adversari de „gabarite" diferite, schimbați din 3 în 3 minute (durata unei reprize de concurs). Din cînd în cînd, Cernea cerea accelerarea ritmului, dojenindu-l pe Enache sau lăudîndu-l pe Husaru.

Îndată ce antrenamentul s-a încheiat, antrenorul Cernea, comunicativ ca întotdeauna, ne-a completat însemnările despre echipa sa. A început foarte optimist : anul acesta dinamoviștii nu vor să mai scape titlul. Ei și-au început pregătirile, cu cîte 9—10 antrenamente pe săptămînă, chiar după ce a luat sfîrșit campionatul trecut, permițîndu-și doar o scurtă vacanță de Anul Nou. În componența lotului s-au efectuat spectaculoase modificări. Din noua garnitură dinamovistă nu mai fac parte luptători cunoscuți ca Gh. Popovici, I. Alionescu, C. Panaite, Fl. Răduț și St. Badea. Iată, de altfel, lotul din care va fi alcătuită echipa la etapele acestui campionat : **cat. 48 kg** — I. Gîbu, M. Manea ; **cat. 52 kg** — N. Matei, D. Calotă ; **cat. 57 kg** — I. Păun ; **cat. 62 kg** — V. Gherghina, C. Ionescu, C. Virtosu ; **cat. 68 kg** — P. Husaru ; **cat. 74 kg** — I. Enache, M. Vlad ; **cat. 82 kg** — I. Țăranu ; **cat. 90 kg** — V. Fodorpatachi ; **cat. 100 kg** — N. Martinescu, N. Mandea ; **cat. +100 kg** — V. Dolipschi.

★

În schimb, antrenorul Al. Radu, de la „libere", nu era de loc optimist. „Avem echipament nou, saltele, prelate, manechine — sublinia Radu — dar de la un an la altul muncesc cu improvizații. După un an de străduințe, sînt nevoit să iau aproape totul de la capăt, tocmai atunci cînd ar trebui să culeg roadele. Pentru că atunci unii sportivi pleacă și în locul lor vin alții.

În campionatul acesta echipa va fi alcătuită din următorul lot (în ordinea categoriilor) : N. Eremia, I. Nae ; M. Ploscaru, Gh. Eremia, Al. Nuță ; M. Marin ; P. Vinău, I. Andronache ; Fr. Bartoș, E. Cristian ; A. Moise, Gh. Paraschiv ; V. Mihăilă, M. Tudose ; C. Popa, L. Grama ; N. Burgaza ; Fr. Gyorgy.

CÎND NEAJUNSURILE SÎNT DOMINATE DE PASIUNE...

În preajma uzinei Vulcan am intrat într-o sală de sport (a școlii profesionale) fără iluminație fluorescentă, fără parchet șclipitor și cu o saltea fără prelată imaculată. Aici erau însă circa 30 de tineri care — se vedea cu ușurință — puneau suflet în tot ce făceau. Erau luptătorii echipei Metalul, clasată la ultimele ediții pe locul III în campionatul de greco-romane. Antrenorul lor, Ilie Gheorghe (singur și numai cu o jumătate de normă), aflat într-un colț al saltelei era numai ochi și urechi. Din cînd în cînd își privea cronometrul oprind disputele la terminarea timpului prevăzut fiecărui exercițiu. Într-un alt colț, fostul luptător Ștefănică Stanciu (sărbătorit la sfîrșitul anului trecut, cînd s-a retras după 20 ani de activitate competițională) dădea și el îndrumări mai tinerilor luptători, în timpul pauzelor sau al disputelor. Intra și pe saltea cînd observa că unul sau altul dintre sportivi nu finaliza prea bine unele procedee tehnice.

De un real sprijin se bucură antrenorul Ilie Gheorghe din partea directorului școlii profesionale, L. Nica. Acesta îi permite să selecționeze, la orele de educație fizică, pe unii dintre cei mai talentați tineri. De altfel, cu puține excepții, componenții lotului metalurgist practică sportul luptelor din primii lor ani sub îndrumarea acestui pasionat antrenor. Iată și lotul de care dispune (în ordinea categoriilor), la începutul campionatului, antrenorul Ilie Gheorghe : I. Marin, P. Bărăgan ; J. Prisada, M. Sorin ; M. Șandru, St. Badea ; Gh. Cloț, I. Panait ; E. Hupcă, St. Geantă ; L. Buha, I. Fiscutianu ; C. Penciu, C. Drăgușanu ; Al. Brînzaru, I. Fărcău ; D. Ionescu, C. Țicu ; Fl. Chițu.

LA STEAUA S-A SCHIMBAT OPTICA

Pe o saltea ce acoperea aproape tot parchetul sălii din Calea Plevnei erau doar 9 luptători. Ion Baciu perfecționa cu Marin Crișan un nou procedeu de contraatac care, după părerea noastră, îl va relansa pe Baciu spre alte mari succese.

Dar, să ne continuăm și noi „turul" pe salteaua de la Steaua. Fratele mai mic al lui Baciu, Mihai, se duela cu Carol Badea, Ion Gabor îl asalta pe Gheorghe Ureianu cînd cu un procedeu de greco-romane cînd cu unul de libere (Ureianu face parte din formația de lupte libere), Petre Stroe se răfuia de zor cu un manechin mai mare decît el, pe care îl trintea pe saltea din toate pozițiile, iar Alexandru Geantă se înfrunta cu Nicolae Cristea, folosind „cheile" și piedicile specifice liberelor.

Antrenorii Vascul Popovici și Gheorghe Șuteu ne-au explicat, văzîndu-ne oarecum surprinși că în sală se aflau atît de puțini luptători, că cei mai mulți dintre steliști erau convocați de cîtva timp la loturile republicane care se pregătesc la Poiana Brașov.

În timp ce Vascul Popovici supraveghea antrenamentul, Gheorghe Șuteu ne-a furnizat unele amănunte despre formațiile militare. Primul dintre acestea a „căzut" ca o bombă pentru noi. Este vorba de faptul că Steaua (campioană la ambele stiluri în ultimii ani) nu-și mai propune ca principal obiectiv cucerirea și în acest an a titlurilor pe echipe, ci, fiind an preolimpic, cîștigarea unui număr cît mai mare de titluri de campioni republicani la „individuale". Optica antrenorilor de la Steaua ni se pare nu numai potrivită, ci și de mare actualitate. Pentru că în echipa clubului Steaua sînt luptători ca Gh. Berceanu, Simion Popescu, Nicolae Neguț și Ion Baciu, care au perspectiva unor succese la Jocurile Olimpice de la München și, deci, atenția antrenorilor trebuie îndreptată îndeosebi spre aceștia.

În loturile acestei echipe n-au intervenit schimbări spectaculoase. De notat doar că la greco-romane au fost promovați juniorii I. Marinescu și Gh. Petre, iar la libere P. Arsenie. Loturile : **greco-romane** (în ordinea categoriilor) : Gh. Berceanu, I. Marinescu ; Gh. Stoiciu ; I. Baciu, M. Cristea ; M. Baciu ; S. Popescu, Gh. Petre ; C. Badea, Gh. Ardeleanu, Șt. Șerban (de la Electroputere Craiova) ; I. Gabor, P. Stroe, C. Popa (Metalul București) ; N. Neguț, N. Mătăsaru ; N. Mosneag (Vagonul Arad) ; N. Pavel. **Libere** : I. Arapu (Rapid București), P. Arsenie ; D. Tindeche ; Fl. Mot, N. Cristea ; P. Coman, Al. Geantă ; V. Albu (Rapid București) ; I. Chirilă ; I. Dumitru ; Gh. Ureianu, M. Vodă ; E. Panaite, N. Marcov ; Șt. Stîngu.

Costin CHIRIAC

— TENIS —

„CUPA STEAUA"

În cinstea aniversării Semicentenarului Partidului, clubul Steaua organizează o competiție de tenis pe teren acoperit, rezervată maeștrilor, jucătorilor și jucătoarelor de categoria I și a II-a, precum și juniorilor. Întrecerile vor avea loc în sala Steaua (Calea Plevnei 114), între 22—28 februarie a.c. și se vor desfășura sistem eliminatoriu (simplu băieți și fete), semifinaliștii urmînd a participa la cîte un turneu de 4 jucători. Competiția — dotată cu „Cupa Steaua" — va reuni cîțiva dintre cei mai buni tenismani ai noștri.

TURNEUL DE LA HUNEDOARA

În cadrul turneului eliminatoriu (cîte un set pînă la 8 gheme) desfășurat la Hunedoara, cu participarea tenismanilor români și cehoslovaci, s-au înregistrat următoarele rezultate : J. Simbera (Cehoslovacia) — P. Almăjan (România) 8—6, T. Vrba (Cehoslovacia) — G. Neacșu (România) 8—5, V. Sotiriu (România) — J. Pisecky (Cehoslovacia) 8—7, J. Simbera — T. Marcu (România) 8—7, D. Hărădău (România) — J. Bedan (Cehoslovacia) 8—7, T. Vrba — I. Kerekeș (România) 8—7, V. Sotiriu — J. Simbera 8—3, Kerekeș — Hărădău 8—6, Sotiriu — Kerekeș 8—7.

CELOR MAI BUNI – DISTINCȚII ALE F.R.F.

Imaginile pe care le priviți sînt plachetele și insignele pe care Federația română de fotbal a hotărît

Fig. 1

să le decerneze celor mai buni slujitori ai FOTBALULUI, fie că ei sînt eroii stadioanelor, jucători fruntași selecționați în echipa națională, fie că e vorba de antrenori și arbitri merituoși, de instructori neobosiți, ce desfășoară o muncă adesea anonimă, dar deosebit de prețioasă pentru progresul acestui sport, pentru buna organizare a competițiilor fotbalistice, pentru o cît mai largă răspîndire a acestei discipline sportive. Marele nostru regret este că tiparul n-are posibilitatea să vă redea decît o imagine palidă a acestor plachete și insigne multicolore, confecționate din tombac emailat, care reprezintă fiecare un mic obiect de artă (autor: graficianul Nae Constantinescu).

Figura 1 *reprezintă insigna pe care o vor purta la butonieră internaționalii noștri, după ce au jucat de 3 ori în echipa națională:*

Figura a 2-a *înfățișează frumoasa plachetă ce va fi acordată jucătorilor, în momentul celei de a 25-a se-*

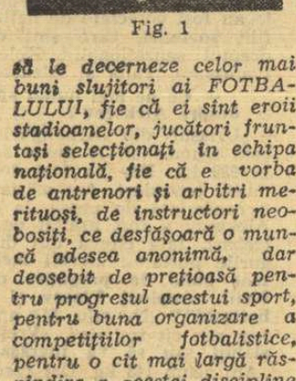

Fig. 2

Fig. 3

lecționări în reprezentativa țării.

Figura a 3-a *este plachета pe care o vor primi cei mai valoroși antrenori, aprecierea fiind în funcție nu numai de rezultatele competiționale, ci și de munca de descoperire și promovare a noi elemente, de prezența lor statornică la o echipă (este adevărat că acest lucru nu depinde întotdeauna de ei!). Placheta reprezintă un teren de fotbal, adevărata casă a fiecărui antrenor.*

Tot un teren de fotbal, la marginea căruia străjuiește, însă, nelipsitul fluier, este simbolul plachetei care va fi înmînată celor mai buni arbitri (Fig. a 4-a)

Și iată, în figura a 5-a, placheta rezervată instructorilor fruntași.

Prin semnificația lor, dar și prin realizarea lor artistică, aceste plachete și insigne reprezintă stimulente

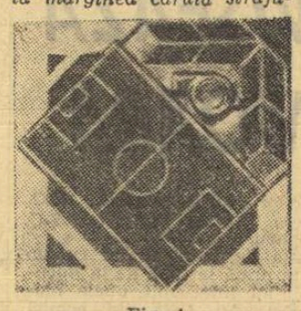

Fig. 4

Fig. 5

prețioase pentru toți cei ce activează pe tărîmul fotbalului.

– FOTBAL –

Dinamo și-a încheiat turneul sud-american

(Urmare din pag. 1)

stă perioadă, oaspeții au avut și cea mai mare ocazie de a înscrie, de a restabili egalitatea. În min. 49, deschis de Lucescu, Radu Nunweiller lovește balonul cu capul, mingea se îndreaptă periculos spre buturile lui Orlando, care era ca și „bătut", dar apoi șterge bara și iese în aut de poartă. Mare ratare! După meci, Radu Nunweiller ne-a declarat că dacă balonul ar fi fost centrat puțin mai jos, golul ar fi fost sigur. Abia intrat în joc, în locul lui Lucescu, **Both ia o acțiune pe cont propriu (min. 54) dar, imitîndu-și coechipierii, șutează pe lîngă poartă. În min. 75, Dumitrache își creează din nou o mare ocazie la poarta adversă.** Înălțîndu-se mult peste fundașul Marillo, dar, așa cum avea s-o facă și cu două minute mai tîrziu, va expedia balonul peste bară. În min. 85, Nunweiller încheie suita fazelor de poartă dinamoviste printr-o excelentă acțiune individuală, traiectoria balonului fiind însă de puțin greșită.

Să nu vă mire faptul că toate referirile din repriza secundă subliniază jocul echipei Dinamo. **În această parte a meciului, echipa bucureșteană și-a dominat total adversarul, avansînd de nenumărate ori și cu fundașii în terenul echipei gazdă, Portuguesa fiind obligată să se apere timp de 45 de minute cu 9 și 10 oameni.** Numai lipsa de precizie la șuturile din afara careului și aglomerarea din fața porții lui Orlando i-au privat pe dinamoviști de cel puțin un draw, pe care-l meritau cu prisosință. Acest lucru a și fost subliniat de către antrenorul echipei Portuguesa (neînvinsă de 16 partide), Jose Avelino, care, după meci, a declarat că **Dinamo a fost cel mai puternic adversar în cele 5 partide internaționale susținute de echipa sa în acest sezon** (a mai întîlnit pe **Vojvodina Novi Sad, Sparta Praga, Rapid** și altele). Dintre jucătorii dinamoviști, antrenorul Jose Avelino a remarcat în mod deosebit perechea mijlocașilor, **Dinu-Nunweiller**, pe **Dumitrache** și **Lucescu**. Dintre jucătorii săi, antrenorul lui Portuguesa a relevat comportarea foarte bună a extremei stînga, **Diau**, un excelent dribler.

DINAMO: Constantinescu — Ștefan, Stoenescu, Cheran, Deleanu, Dinu, R. Nunweiller, Sălceanu, Moldovan, Dumitrache, Lucescu (Both).

PORTUGUESA: Orlando — Arengui, Marillo, Isidoro, Foguera, Rugerio, Loricu, Xaxa, Cabillo, Tata, Diau.

Răspunzînd întrebărilor presei, antrenorii echipei bucureștene au declarat că meritău un rezultat mai bun și că în evoluția jucătorilor lor s-a văzut oboseala celui de-al 9-lea meci. Iată bilanțul cifric al turneului: 4 victorii, 1 egal, 4 înfrîngeri, golaveraj 10—12.

Echipa Dinamo — care a lăsat aci, în Brazilia, o impresie foarte bună — va părăsi continentul sud-american azi (n.r. ieri) cu avionul, de pe aeroportul Viracopos (aflat la o distanță de două ore de Sao Paulo), via Paris-Praga-București.

PE AGENDA ACTUALITĂȚII

Ultima convocare înaintea preliminariilor U.E.F.A.

LOTUL NAȚIONAL DE JUNIORI SE VA REUNI DUMINICĂ

Între 21 și 28 februarie, lotul național lărgit de juniori se va reuni, la București, în pregătire comună, înaintea preliminariilor Turneului U.E.F.A.

Antrenorii C. Ardeleanu și V. Zavoda au convocat următorii 23 de jucători: HIRZOIU, MOCANU, DOBRĂU, MATEESCU, SMARANDACHE, SANDU GABRIEL, MICLOȘ, MIERDĂ, CINCĂ, CIOCÎRLAN, DONOSE, BÖLÖNI, DĂNILĂ, ION ION, IORDAN, DUMITRIU, HELVEI, BATACLIU, MOLDOVAN, VANEA, AELENEI, VASILIU, COJOCARU. Vor lipsi: Bucaru (accidentat), Năstase, Sandu Mircea și Costaș (plecați în turneu cu echipele de club).

În cadrul programului de pregătire, lotul împărțit în două echipe va susține miercuri 24 februarie, jocuri-test cu Dunărea și, respectiv, Olimpia Giurgiu.

MECIURI AMICALE

A.S. Armata Tg. Mureș — C.S.M. Sibiu 1—2 (0—2)

TG. MUREȘ, 17 (prin telefon). Jocul a constituit un bun prilej de verificare pentru ambele echipe. Antrenorul A.S. Armata, T. Bone, a rulat pe cei 16 jucători, căutînd diferite formule ale liniilor de apărare și mijloc. Golurile au fost realizate de Rădoi (min. 14), Stoicescu (min. 23) pentru C.S.M., Mureșan (min. 54) pentru A.S. Armata.

C. ALBU, coresp.

STEAUA (tineret-rezerve) — METALUL TÎRGOVIȘTE 2—1 (0—0)

Meciul amical dintre formația de tineret-rezerve Steaua și Metalul Tîrgoviște, desfășurat ieri pe terenul Ghencea, a fost echilibrat, cu multe faze alternînd de la o poartă la alta. După o repriză egală ca scor, în cea de a doua „cadeții" ies mai mult la atac și reușesc să înscrie în min 60 prin Aelenei, la o contrare a lui Manea. În min. 73, Grigore transformă o lovitură de la 11 m, mărind avantajul stelițiștilor. Oaspeții reduc din scor în min 83 prin Pîrvu (din 11 m).

STEAUA (TINERET-REZERVE): *Haidu — Cistelan (Georgotă), Grigore, Miclos (Deleanu), Jantovan, Naom, Ion Ion, Vlad, Aelenei, Mulțescu, Manea.*

METALUL TÎRGOVIȘTE: *Stănescu (Bărbulescu), — Mihăilescu, Grigore, Stanciu, Buciumeanu (Bocin), Ciobanu, Nițescu, Stan, Pavlovici, Pîrvu, Tiron.*

Florin SANDU

METALURGISTUL CUGIR — C.F.R. CLUJ 2—0 (0—0)!

CUGIR, 17 (prin telefon). În localitate s-a disputat meciul de verificare între echipa locală Metalurgistul și formația de primă divizie C.F.R. Cluj.

Gazdele au prestat un joc bun și au învins cu 2—0 (0—0) prin golurile înscrise de Purdea (min. 46) și Colnic (min. 62).

Mihai VILCEANU, coresp.

MINERUL COMĂNEȘTI — SPORT CLUB BACĂU (tineret — rezerve) 3—3 (2—1)

COMĂNEȘTI, 17 (prin telefon). Minerul a susținut azi un joc amical cu formația de tineret-rezerve Sport Club Bacău. Întîlnirea s-a terminat cu un rezultat de egalitate: 3—3 (2—1). Golurile au fost înscrise de Lascăr, Miclăuș, Vasilovici pentru gazde, Volmer (2) și Catargiu pentru oaspeți.

Ion BIRZAN, coresp.

C.F.R. PAȘCANI—VICTORIA ROMAN 4—1 (1—1)

PAȘCANI, 17 (prin telefon). În cel de-al 6-lea meci de verificare, C.F.R. a întîlnit pe divizionara C Victoria Roman pe care a învins-o cu scorul de 4—1 (1—1). Au marcat: Mărculescu 2, Spiridon și G. Blejușcă, respectiv Chețu.

C. ENEA, coresp.

Azi și mîine

LA PITEȘTI ȘI PLOIEȘTI — CONTROLUL TESTELOR ASTRAND ȘI COOPER

Conform unei programări anunțate din timp, astăzi și mîine, reprezentanți ai federației de fotbal vor controla — la Ploiești și Pitești — modul în care jucătorii echipelor Petrolul și F. C. Argeș îndeplinesc normele testelor Astrand și Cooper.

Vor efectua controlul: Fl. Tănăsescu, secretar general al F.R.F., și Gh. Ola, antrenor federal — la Pitești, iar Angelo Niculescu și dr. Dumitru Tomescu, medicul echipei reprezentative — la Ploiești.

PETROLUL PLOIEȘTI (juniori) LA „CUPA DUNĂRII"

Între 23 și 25 aprilie se va desfășura la Bratislava — în organizarea clubului local, Slovnaft — un puternic turneu internațional de juniori, dotat cu „Cupa Dunării". Federația română a desemnat ca reprezentantă echipa **Petrolul Ploiești.**

★

Echipă de juniori a clubului **Dinamo București** a fost invitată în Iugoslavia, la un turneu programat între 19 și 26 iunie, în orașul Rîjeka.

„CUPA SILVIU PLOEȘTEANU"

Ultima etapă înaintea finalei (ce se va disputa între cîștigătorii celor două serii) „Cupei Silviu Ploeșteanu" va avea loc azi. Dintre cele 4 jocuri, trei se desfășoară la Brașov, la concurență, iar al patrulea la Codlea.

După toate probabilitățile, în această etapă vor evolua și o parte dintre fotbaliștii Steagului roșu, care au efectuat turneul în Grecia. Spunem doar o parte, deoarece pentru joi Steagul roșu a programat un meci cu I.M.U. Medgidia, pentru a putea roda astfel pe toți componenții loturilor de seniori și tineret.

Iată programul: **Tractorul — Steagul roșu** (stadionul Tractorul); **Carpați Brașov — Chimia Oraș Victoria** (terenul Carpați); **Metrom — Chimia Făgăraș** (stadion Metrom); **Colorom Codlea — Torpedo Zărnești** (la Codlea). Partida dintre **Steagul roșu — I.M.U. Medgidia** va avea loc pe stadionul Municipal. Toate meciurile vor începe la ora 15.30.

C. GRUIA, coresp. principal

F.C. ARGEȘ CU O DIAGONALĂ DEFICITARĂ

Bineînțeles, nu e cazul a se dramatiza eșecul suferit de F. C. Argeș în partida de verificare cu Spoul studențesc. În primul rînd pentru că în afara consemnării scorului, eșecul poate deveni relativ în contextul unei întregi perioade de pregătire. Și, în al doilea rînd, pentru că singurul apt să aprecieze reușita sau nereușita verificării este antrenorul, cel care, se presupune, urmărește un scop anume în fiecare etapă precompetițională. Așa încît după meciul de duminică, din Giulești, i-am cerut părerea lui Titus Ozon: **„A fost o verificare deosebit de utilă** — ne-a precizat antrenorul piteștenilor. **Replica studenților a fost exact ceea ce ne trebuia în acest stadiu. După ce am început partidele de verificare, cu echipe din județ, continuînd cu divizionare C, am ajuns, firesc și gradat, la Sportul studențesc, una din protagonistele diviziei secunde. Deși am părăsit terenul învinși, nu consider că am greșit alegerea, întrucît acum nu avem nevoie de victorii facile, de parteneri de complezență ci, din contră, de replici puternice care să ne pună în tema primelor etape de campionat, cînd vom încerca să învingem gravitația... zonei retrogradării. Cadența susținută a adversarului, perseverența cu care s-a „agățat" de noi, ambițiile sale ofensive ne-au servit foarte bine pentru a filtra lotul. Iată, deci, ce am urmărit în meciul cu Sportul studențesc și explicația celor patru înlocuiri în formație, din care doar cea a lui Niculescu prin Ariciu a fost fortuită, portarul titular accidentîndu-se".**

Și schimbările efectuate la pauză ne-au lăsat să înțelegem că apărarea imediată nu mai necesită semne de întrebare, atacul păstrînd în continuare alternativa **Iancu — Frățilă**, singurul compartiment indecis fiind cel median. De fapt, în ceea ce privește linia de fundași, titularizarea lui **Crăciunescu**, pe partea stîngă, datorită nerestabilirii lui **Ivan II**, nu s-a dovedit — după cum s-a văzut duminică, în fața unei extreme agile și rapide — o soluție eficientă. Linia de mijloc care a evoluat în prima repriză: **Prepurgel — Ștefan**, a fost net superioară celeilalte: **Roșu — Marian Popescu**. Mai clar spus, după pauză, echipa piteșteană n-a mai contat la mijlocul terenului, obligîndu-și astfel propriii fundași să lupte, din răsputeri, fără răgaz, minute în șir, în propriul careu, iar pe atacanți, răsfirați la distanțe apreciabile, să mizeze numai pe pătrunderi individuale (cu **Radu** total neinspirat). Măcar dacă în această zonă ar fi acționat cu luciditate **Dobrin**, dar și acesta a părut indecis: vîrf de atac, lîngă **Iancu sau Frățilă**, sau al treilea mijlocaș?

Cu o diagonală deficitară încă (de la fundașul stînga, trecînd prin linia mediană, la extrema dreaptă), F. C. Argeș n-a convins ca manieră de joc. Dar dacă antrenorul consideră că verificarea a fost utilă, poți să-l contrazici?

Bineînțeles, pînă la reluarea campionatului...

Paul SLAVESCU

Azi, în Capitală

METALUL — PROGRESUL (tineret-rezerve)

Stadionul Progresul din str. dr. Staicovici va găzdui astăzi un cuplaj fotbalistic. De la ora 14, divizionara B Metalul București va întîlni formația de tineret-rezerve a Progresului, iar de la ora 16 juniorii Progresului vor juca în compania Electronicii Obor, din campionatul diviziei C.

RAPID (TINERET-REZERVE) — CHIMIA Tr. MĂGURELE

Un nou joc de verificare al echipei de tineret-rezerve a Rapidului este programat azi după-amiază, de la ora 15,30, pe stadionul Giulești. De astă dată, feroviarii vor avea ca partener pe Chimia Tr. Măgurele, din campionatul diviziei C.

C.F.R. TIMIȘOARA — SPARTAK SUBOTIȚA 0—0

TIMIȘOARA, 17 (prin telefon). Antrenorul Macri a rulat întregul lot de jucători, în încercarea de a alcătui o linie de înaintare care să poată depăși o apărare aglomerată ca aceea a adversarilor de azi. Deși oaspeții se află pe locul 3 în clasamentul diviziei B a Iugoslaviei, ei au dat o replică dîrză timișorenilor. Este adevărat, însă, că și feroviarii au jucat mai mult la întîmplare.

C.F.R.: Corec (Tatar din min. 46) — Pîrvu, Mehedinți, Răcelescu, Boceșa (Speriosu, min. 46), Bodrojan, Chimiuc (Secelcanu, min. 46), Floareș (Periatu, min. 46), Regep (Nestorovici, 46), Bojin (Regep min. 75), Panici.

Ion STAN, coresp.

PREGĂTIREA VIITORILOR FOTBALIȘTI

Acum 6 ani (în 1965), Federația de fotbal transpunea în viață un vechi deziderat, privind formarea „schimbului de mîine": înființarea centrelor pentru pregătirea copiilor și juniorilor. F.R.F. a și trecut la realizarea primelor 12 centre, care, ca orice început, aveau încă multe lacune de organizare. Dar, entuziasmul factorilor de conducere și posiunea cîtorva antrenori și specialiști, care au înțeles să-și dedice întreaga activitate existenței acestor centre, a dus pînă la urmă la rezultate meritorii, exemplificatoare pentru toate unitățile care au urmat să ia ființă pe aria întregii țări. S-a putut demonstra că din sportul de masă, generat de dragostea copiilor și elevilor pentru fotbal, pot fi scoase la iveală talente autentice, care se cer numai bine canalizate, pentru ca ele să nu se mai „piardă pe drum", așa cum se întîmpla în mod obișnuit ceva mai înainte. **Inseși cluburile care, inițial, priveau cu neîncredere acest prim experiment, s-au convins de necesitatea centrelor, sfîrșind prin a le valida ca pepiniere proprii pentru formarea viitorilor jucători de performanță.** Numărul centrelor a sporit de la an la an, concomitent cu perfecționarea selecției și pregătirii, ceea ce a determinat ca aceste unități să se impună astăzi ca o verigă extrem de prețioasă în viața fotbalului nostru. Se cerea, însă, ca funcționarea centrelor să se facă pe baza unor îndrumări mai precise, unor reguli mai ferme. Pentru cele 36 de unități existente azi și pentru altele care vor veni mîine, a fost elaborat un nou regulament de organizare, care a căpătat formă definitivă chiar zilele acestea. Comisia prezidată de Ion Alexandrescu, secretar general adjunct al F.R.F., însărcinat cu problemele de pregătire ale copiilor și juniorilor, a ținut seama de toate sugestiile celor ce au condus și conduc asemenea centre. Noul regulament urmărește nu numai realizarea unei structuri organizatorice cît mai temeinice, dar și crearea acelei atmosfere propice stimulării, care să aibă în vedere mai ales **neatrofierea spiritului de joacă**, indisolubil legat de specificul vîrstei fragede. Este limpede pentru oricine că dragostea copiilor pentru fotbal nu poate fi transformată într-o obligație fastidioasă, care, fatal, va provoca fenomenul de respingere față de un „obiect de învățămînt", impus într-o programă cu ore fixe și cu exerciții mecanizate.

Toate măsurile preconizate de noul regulament tind să înlăture orice șablonizare a acestui delicat proces de pregătire, ce se cere dirijat cu un deosebit simț pedagogic. Au fost prescrise numai cîteva repere, destinate să asigure o strînsă colaborare a centrelor cu familia și școala, să pună accentul pe factorul educativ, solicitînd prezența activă a antrenorilor coordonatori și în fotbalul de masă al școlilor, cartierelor, străzilor. Considerăm că n-ar fi deloc rău dacă în sfera de interes a centrelor ar fi atrași și cei mai dotați sportivi dintre ucenicii întreprinderilor, cărora li s-ar crea un cîmp fertil de afirmare, printr-o colaborare strînsă cu sindicatele respective. **Obiectivul principal reliefat în noul regulament este acela de a cizela elemente cît mai valoroase, capabile să acopere în anii apropiați golurile lăsate prin pensionarea actualilor piloni de nădejde din primele echipe divizionare și din reprezentativele țării.** În succesiunea armonioasă a generațiilor de sportivi nu poate fi lăsat nici un vacuum, ce-ar duce la deteriorarea prestigiului pe care fotbalul nostru tinde să-l cucerească pe plan continental și mondial.

În acest sens, problema formării noilor eșaloane de jucători este de-a dreptul vitală pentru viitorul fotbalului nostru. Iar hotărîrea federației de specialitate de-a afecta aproape jumătate din bugetul ei anual numai centrelor de copii și juniori, nu face decît să confirme marele interes ce se acordă pregătirii celor mici.

VIRGIL ECONOMU

Puncte de vedere

De pe cuprinsul țării

Sportul popicelor a cunoscut în ultima vreme o frumoasă dezvoltare și pe meleagurile ieșene. Sute și sute de tineri sau vîrstnici practică acest sport plăcut și la îndemîna oricui. Din masa jucătorilor s-au format adevărate nuclee de performanță și astfel la ora actuală în județul Iași funcționează 22 de secții afiliate la Federația română de popice. Echipele de fete și băieți ale asociației sportive Nicolina Iași participă cu bune rezultate în campionatul republican de calificare. Recent, baza materială a acestui sport s-a îmbogățit cu o nouă și modernă arenă cu patru piste, construită la Nicolina. În fotografia — primită de la corespondentul nostru C. Sava — o întrecere feminină pe noua arenă ieșeană.

VIITORII PROFESORI ȘI DISPUTĂ ÎNTIIETATEA LA GALAȚI

Studenții Facultății de educație fizică a Institutului pedagogic din Galați au încheiat de curînd o serie de competiții deschise celor mai buni baschetbaliști, voleibaliști și gimnaști, pentru desemnarea „premianților" acestei instituții de învățămînt superior.

În turneul de baschet, surpriză: echipa anului I a cîștigat competiția feminină, dispunînd în finală de reprezentativa anului II cu 32—25 (18—18). La băieți, „cvintetul" grupei 522 (anul II) s-a situat pe primul loc, depășind — cu ușurință — în meciul decisiv formația anului II (grupa 521), cu scorul de 54—36.

Aceeași situație în partidele de volei, unde reprezentativa anului I, la fete, a întrecut cu 2—0 echipa anului superior. Turneul masculin a dat cîștig de cauză grupei 522 din anul II. Învingătorii au avut adversari redutabili în grupa 511 din anul I. În fine, iată și fruntașii gimnasticii: fete — 1. Alexandrina Lăpușneanu 34,50 p, 2. Elena Onose 32 p, 3. Aristița Enache 29,50 p; băieți — 1. M. Anton și D. Herghelegiu — cîte 44 p. Ei au fost urmați de A. Grigore și D. Ciulea — cu același număr de puncte, 41,50, ca și de C. Condrea 41 p. După cum se poate constata, gimnaștii au demonstrat un sensibil echilibru valoric.

Gh. ARSENIE
corespondent

SĂNIUȚELE DIN SĂCELE SÎNT FOARTE SOLICITATE

După cîteva concursuri reușite, iată că la Săcele s-a desfășurat recent, în organizarea Comitetului orășenesc U.T.C., faza pe localitate a concursului „Săniuța de argint". Pe un traseu de 300 m, bine ales pe muntele Tăieturica, s-au întrecut aproape 80 de băieți și fete, elevi ai liceului sau ai școlilor profesionale din Săcele. A fost o dispută tinerească, extrem de atrăgătoare datorită posibilităților foarte apropiate ale majorității competitorilor, departajarea în clasamente făcîndu-se, de aceea, în multe cazuri pe distanța doar a cîtorva zecimi de secundă. Dar, să vedem care au fost primii clasați, cei care au primit dreptul de a se califica pentru faza județeană a competiției: băieți — 1. Alexandru Pop (Șc. constr.) 36,2, 2. Horia Pisău (Liceu) 37,3, 3. Gheorghe Pisău (Șc. constr.) 37,5; fete — 1. Paraschiva Ciucaș 37,6, 2. Hajnal Lorincz 37,9, 3. Maria Linguraru 41,3 — toate reprezentante ale liceului local.

V. SECĂREANU
corespondent

DEBUT BAIMĂREAN

O numeroasă asistență, alcătuită din cîteva sute de elevi, părinți, profesori de educație fizică, a aplaudat — cu cîteva zile în urmă — premiera primelor ansambluri de gimnastică modernă feminină din Baia Mare. Inițiativa Consiliului județean al organizației pionierilor a fost cu atît mai lăudabilă cu cît la startul primei întreceri au fost prezente echipe minuțios instruite. Oficialii au apreciat buna pregătire a formației Liceului nr. 3 Baia Mare, clasată pe locul I (prof. Ana Toth), ca și originalitatea și ținuta ansamblului Școlii generale Vișeul de Sus (locul II, prof. Maria Murgui), Liceului din Borșa (locul III) și Liceului din Baia Sprie. Evoluțiile au fost aplaudate cu multă satisfacție și căldură. Publicul a fost cucerit de calitatea programului urmărit. Să sperăm că acest debut băimărean se va extinde și în alte centre maramureșene, dînd dreptul la o susținută activitate în această grațioasă disciplină.

I. MARINESCU
corespondent

LA PAȘCANI, ÎNCĂ O ASOCIAȚIE SPORTIVĂ

În urma cererii salariaților întreprinderii de industrie locală din orașul Pașcani, sindicatul respectiv a hotărît înființarea unei asociații sportive — Siretul. A fost aprobat consiliul noii asociații, care urmează să îndrume activitatea celor 650 de muncitori, tehnicieni și ingineri, spre cele 6 secții pe ramură de sport și anume: volei, fotbal, turism, popice, șah și tenis de masă. O parte din materialul și echipamentul necesar activității de început, în cadrul căreia se va pune accent deosebit pe sportul de masă, a și fost asigurat. Nu ne rămîne decît să dorim succes deplin tinerei asociații sportive din Pașcani.

C. ENEA
corespondent

„CUPA U.T.C." MENȚINE FLUXUL ÎNTRECERILOR

Ne-am deprins ca orașul de pe Cibin să ne ofere constant suite de competiții sportive dedicate tineretului. Nici acest sezon de iarnă nu a dezmințit obiceiul. Iată că acum, paralel cu alte întreceri, putem asista la noi concursuri de baschet și tenis de masă, avînd ca trofeu „Cupa U.T.C." Tinerească confruntare se adresează formațiilor reprezentative ale liceelor teoretice, de specialitate, ale școlilor profesionale și tehnice, avînd ca punct terminus data de 12 martie. O bună inițiativă, care se pare că va atrage la start un număr record de participanți.

I. ION
corespondent

CONCURS EXCEPȚIONAL PRONOEXPRES — 21 FEBRUARIE 1971 3 ZILE PÎNĂ LA ÎNCHIDEREA VÎNZĂRII BILETELOR

Numai pînă sîmbătă, 20 februarie 1971, vă mai puteți procura biletele la concursul Pronoexpres din 21 februarie, concurs care se prezintă cu numeroase puncte de atracție la capitolul cîștiguri.

Se vor acorda autoturisme MOSKVICI 408 cu radio și rulotă precum și FIAT 850; excursii în U.R.S.S. și AUSTRIA; cîștiguri în bani de valoare variabilă și fixă.

Toate aceste cîștiguri se atribuie în număr NELIMITAT.

LOTO — PRONOSPORT

Tragerea LOTO de vineri 19 februarie a.c. se va televiza direct din studioul de televiziune cu începere de la ora 19,10. Ea va fi transmisă și prin radio pe programul I în jurul orei 19,15.

Astăzi ULTIMA ZI pentru procurarea biletelor.

NUMERELE EXTRASE LA CONCURSUL PRONOEXPRES NR. 7 DIN 17 FEBRUARIE

Fond general de premii: 2 470 189 lei, din care 1 133 891 lei report. Extragerea I: 3 31 7 17 30 28. Fond de premii: 1 559 653 lei, din care 862 884 lei report cat. 1. Extragerea a II-a: 29 6 45 13 1. Fond de premii: 910 536 lei, din care 271 010 lei report cat. A. La acest concurs plata premiilor se va face astfel: **În Capitală** începînd de joi 25 februarie pînă la 3 aprilie 1971 inclusiv; **În țară:** începînd de luni 1 martie pînă la 3 aprilie 1971, inclusiv.

PREMIILE TRAGERII LOTO DIN 12 FEBRUARIE

Extragerea I: Categoria I: 2,35 variante a 100 000 lei; cat. 2: 1,45 a 27 091 lei; cat. 3: 23,45 a 5 141 lei; cat. 4: 47,75 a 2 525 lei; cat. 5: 305,70 a 394 lei; cat. 6: 306,75 a 393 lei. Report categoria 1: 84 548 lei.

Extragerea a II-a: Categoria B: 2,85 variante a 31 847 lei; cat. C: 18,45 a 4 919 lei; cat. D: 32,45 a 2 797 lei; cat. E: 45 a 2 017 lei; cat. F: 43,05 a 2 109 lei. Report categoria A: 90 763 lei.

Ambele extrageri: Categoria Z: 1822,15 variante a 100 lei.

Cîștigătorii premiilor întregi de categoria 1 sînt: Crăcană Tănase din Slatina și Butănu Dumitru din București, care au obținut cîte un cîștig a 100 000 lei sau la alegere un autoturism și diferența în numerar.

Handbal masculin

SELECȚIONATA STUDENȚEASCĂ A CEHOSLOVACIEI – STEAUA 25–21!

Fără a contesta meritele tinerilor handbaliști cehoslovaci, incontestabile mai ales sub raportul dîrzeniei cu care își apără șansele, trebuie totuși să subliniem că victoria lor de ieri seară asupra echipei Steaua: 25—21 (12—10) a fost mult facilitată de jocul neașteptat de slab al campionilor noștri. Comportîndu-se apatic în apărare — unde au comis erori incredibile — și jucînd în atac fără să aibă „direcția" porții, handbaliștii de la Steaua nu puteau să emită prea multe pretenții în acest meci în care au contat pe teren doar în primele 10 minute. In această perioadă ei au și condus, de altfel (4—2, 5—3), după care oaspeții au preluat inițiativa și au menținut-o pînă la sfîrșitul întîlnirii, obținînd o victorie clară și meritată pe deplin.

Punctele au fost înscrise de *Gruia (8), Birtolom (4), Stockl (3), Gațu (2), Coasă (2), Cristian* și *Speck* pentru Steaua, *Hatle (8), Polacek (5), Lafko (3), Hnenovsky (3), Furka (2), Rosenfelder (2), Horvat (2).* Au arbitrat *V. Erhan* și *D. Purică* ambii din Ploiești.

În etapa intermediară de volei

DINAMO A LĂSAT UN SET LA BACĂU

Opt echipe masculine au susținut ieri întîlnirile din etapa a XIV-a. Iată cîteva amănunte de la cele 4 jocuri.

RAPID — PETROLUL PLOIEȘTI 3—0 (2, 12, 6). Giuleștenii au cîștigat fără emoții, petroliștii necreîndu-le dificultăți în partida din Giulești. După un set în care feroviarii au construit și finalizat netulburați acțiuni spectaculoase, datorită replicii slabe servite de adversari, în setul II ploieștenii au evoluat mai atent la primirea serviciului, în atac și la blocaj, izbutind să se apropie la două puncte în final. Însă rapidiștii, păstrînd totuși în teren pe tinerii Penciu și Țigăieru, s-au mobilizat și au cîștigat. Jocul s-a menținut echilibrat și la începutul setului III (3—3, 5—6) apoi oaspeții au devenit din nou neatenți la primirea serviciului, nemaireușind să facă vreun punct pînă la sfîrșit. Meciul a fost arbitrat bine de E. Vintilescu și V. Savu **(A. B.)**

POLITEHNICA TIMIȘOARA — TRACTORUL 3—1 (—9, 13, 8, 9). Disputată într-un anonimat supărător, partida a avut o desfășurare interesantă. După un prim set cîștigat de oaspeți, timișorenii sînt la un pas de a-l pierde și pe al doilea (ei sînt conduși cu 12—8) dar revenind puternic în final, egalează situația. În următoarele seturi, superioritatea gazdelor este netă. Remarcați : Fieraru, Buzescu (T), Lintu, Weiss, Coste (P). Foarte corect arbitrajul prestat de V. Chioreanu din Cluj și I. Nicoară din Arad. **(P. ARCAN** — coresp. principal).

VIITORUL BACĂU — DINAMO BUCUREȘTI 1—3 (—6, 10, —5, —7). Jocul a început furtunos, atît în teren cît și în tribune, mai ales după ce arbitrul I. Amărăștеanu din Craiova a făcut cadou oaspeților un punct. Cel mai frumos set a fost al doilea, în finalul căruia ambele echipe au furnizat spectatorilor faze rar văzute în sala Tineretului din localitate. Arbitri : I. Amărăștеanu (Craiova) — Gh. Ioniță (Bacău). **(I. IANCU** — coresp. principal)

POLITEHNICA GALAȚI — UNIREA TRICOLOR BRĂILA 3—1 (8, 4, —10, 11). Meci de mare luptă, în care brăilenii au servit o replică neașteptat de bună, îndeosebi spre final. Gălățenii au avut o comportare mediocră. Corespunzător arbitrajul cuplului bucureștean M. Zelinschi — V. Vrăjescu. **(Gh. ARSENIE** — coresp.)

CLASAMENT

1. Steaua	14	14	0	42 : 5	28
2. Rapid	14	11	3	37 : 16	25
3. Dinamo	14	10	4	36 : 18	24
4. Politehnica Gl.	14	10	4	35 : 20	24
5. Polit. Tm.	14	7	7	26 : 28	21
6. Unirea Tricolor	15	6	9	25 : 35	21
7. Viitorul	14	6	8	20 : 35	20
8. Tractorul	14	5	9	21 : 30	19
9. I.E.F.S.	13	5	8	25 : 26	18
10. Petrolul	14	4	10	15 : 32	18
11. „U" Cluj	13	4	9	22 : 32	17
12. Explorări	13	1	12	10 : 37	14

sportul în lume

Corespondență specială pentru „SPORTUL"

HOCHEIȘTII ELVEȚIENI VISEAZĂ LA GLORIA DE ODINIOARĂ

Caravana hocheistică elvețiană a plecat marți la drum, avînd în program trei escale și cinci meciuri: două la Budapesta, două la București și unul la Ljubljana, cu formațiile Ungariei, României și Iugoslaviei. Jocurile fac parte din programul de pregătire a reprezentativei Elveției în vederea participării la grupa B a Campionatului mondial, programată de la 6 martie pe patinoarele din Lyss, Berna și Chaux de Fonds.

Purtătorii de astăzi ai ecusonului „Crucea albă" și-au reamintit de succesele înaintașilor, și gloria de altădată a avut darul să le relanseze ambițiile. Elveția și-a propus să cîștige grupa B, revenind astfel, după aproape 40 de ani, în eșalonul de elită al hocheiului mondial. Îi dă dreptul la aceasta baza materială existentă, popularitatea de care se bucură crosa și pucul în țara cantoanelor, marele număr de practicanți ai acestui joc.

Campionatul național elvețian s-a încheiat la 7 februarie cu victoria formației H.C. Chaux de Fonds (a patra oară consecutiv), care a suferit o singură înfrîngere în 22 de jocuri, realizînd un golaveraj de la sine elocvent: 151—41. Echipa din Jura, pregătită de canadianul **H. Jones**, dă naționalei 11 jucători: portarul **Rigolet** (30 ani, veteranul formației), fundașii **Huguenin, Furrer** și **Sgualdo**, atacanții **Neininger, Probst, Berra, Reinhard, Turler, Dubois** și **Pousaz**. Ceilalți membri ai lotului aparțin formațiilor Züricher S.C., H.C. Sierre, Ambri Piotta și S.C. Langnau.

Față de lotul aliniat cu un an în urmă la C.M. de la București, au intervenit unele modificări. Au ieșit din echipă portarul **Clerc**, atacanții **Luthy, Henry, Giroud** și **Piller**. Au fost selecționați, în schimb, foarte tînărul **Beat Kaufmann** (18 ani), frații **Nando** și **Raymond Mathieu**. Revine, după o absență de doi ani, **René Berra** și el un „vechio" — 30 de ani.

De la 8 februarie lotul a fost cantonat la Chaux de Fonds, unde va reveni după încheierea călătoriei în răsărit, urmînd să susțină și ultimele trei jocuri de verificare în compania formației cehoslovace din prima ligă, C.H.Z. Litvinov.

Echipa se prezintă în plenitudinea forțelor și inspirației, nutrind speranța să lase o bună impresie simpaticului și exigentului public bucureștean pe care-l îndrăgește și-l prețuiește din zilele campionatului mondial desfășurat cu un an în urmă în Capitala României.

HENRI SCHIHIN

(„Sport Informations" — Zürich)

Reprezentativa de hochei pe gheață a Elveției — ediția 1971.

Aseară, la Budapesta, în meci amical, echipa Elveției a învins Ungaria cu scorul de 7—4 (1—2, 2—0, 4—2). Cele mai multe goluri au fost înscrise de Neininger (3).

SALISBURY:

NĂSTASE CALIFICAT, ȚIRIAC ÎNVINS

Campionatele internaționale de tenis „indoor" ale S.U.A. au continuat cu partidele turului II. Ilie Năstase a debutat cu o victorie în trei seturi asupra tînărului tenisman american Jim Connors (18 ani) : 5—7, 6—4, 6—2. Celălalt jucător român participant la întreceri, Ion Țiriac, a pierdut cu 4—6, 3—6 în fața englezului Peter Curtis. Un rezultat notabil l-a obținut talentatul tenisman chilian Jaimé Fillol, care l-a eliminat pe cehoslovacul Jan Kodes : 6—3, 7—5. Alte rezultate : Russel—McKay 4—6, 6—3, 6—3 ; Addison—Olmedo 3—6, 6—3, 7—5 ; Gisbert—McManus 7—6, 4—6, 6—2 ; Battrick—Baranyi 6—2, 6—2.

La startul probei de simplu, au fost înscriși 48 concurenți. Din cauza unor neînțelegeri financiare, de ultimă oră, nu sînt prezenți jucătorii incluși în grupările profesioniste.

Cu Lazăr Baroga despre

Conferința europeană de haltere și... Vasili Alekseev

● *Congresul F.I.H.C. va discuta cazurile de „doping" de la Columbus* ● „Cupa Dunării" la seniori, la Split (17-18 aprilie) ● „La J.O. voi ridica 650 kg!" — declară Alekseev, asaltat de ziariști

Zilele trecute a avut loc la Paris o mare reuniune internațională de haltere, organizată cu prilejul primului concurs Memorial „Jean Dame". Inițiator al Federației Internaționale și timp de cîteva decenii președintele federației franceze de specialitate, Jean Dame, decedat anul trecut, a fost o personalitate marcantă a acestei discipline sportive.

La prima ediție a competiției, dedicată memoriei marelui animator, la care au participat cîțiva halterofili de renume mondial din U.R.S.S., Franța, Bulgaria și alte țări, s-au înregistrat — așa cum am anunțat — nu mai puțin' de 8 recorduri ale lumii, printre care și cel realizat la categoria super-grea de Vasili Alekseev (630 kg).

Întrecerea a fost precedată de o reuniune a Biroului Federației europene de haltere și culturism, la care a participat și secretarul general al F.R.H.C. din țara noastră, Lazăr Baroga, în calitate de membru al acestui for. Iată cîteva amănunte suplimentare, puse la dispoziția noastră de Lazăr Baroga, în cadrul unui interviu, imediat după întoarcerea sa din capitala Franței.

— Ce hotărîri importante s-au luat cu acest prilej ? — a fost prima întrebare.

— Membrii federației au luat în discuție problema dopingului, protestînd vehement împotriva procedeelor practicate în anunțarea rezultatelor la ultima ediție a C.M. de la Columbus și au criticat decizia F.I.H.C. prin care i s-a retras titlul de campion mondial în 1969 lui Talts, acordînd-o ulterior lui Bednarski ! Forul european va prezenta în iunie la Sofia o rezoluție care va fi supusă Congresului F.I.H.C. — unde se va lua probabil o decizie definitivă și echitabilă în această problemă.

— A doua hotărîre — **spune în continuare Lazăr Baroga**, se referă la fixarea datelor unor competiții europene. „Cupa Dunării" la seniori va avea loc la 17—18 aprilie la Split (Iugoslavia), iar competiția rezervată juniorilor se va desfășura la Viena la 17—18 iulie.

Discutînd despre competiție în sine, interlocutorul nostru ne-a spus :

— Ca arbitru internațional, am fost solicitat să conduc întrecerile la categoria ușoară unde bulgarul Mladen Kucev a doborît cel mai vechi record european deținut de răposatul Evgheni Kațura. Kucev a ridicat 146,6 kg. depășind vechiul record cu 1,6 kg.

Celelalte 7 recorduri mondiale au fost corectate de halterofilii sovietici, care sînt de-a dreptul senzaționali : Kolotov, Ivancenko, Talts și Alekseev.

— Ce ne mai puteți spune despre Alekseev ?

— „Uriașul din Arhanghelsk" este fenomenal. A ajuns acum la 630 kg. Dar va mai doborî multe recorduri. Am asistat la o conferință de presă, la care Alekseev a fost asaltat de întrebări. Iată cîteva din dialogurile purtate : **„Aveți metode mai bune de pregătire decît foștii campioni Vlasov și Jabotinski" ?** „Nu știu. Mă antrenez atît cît trebuie". **„Vreți să slăbiți sau să vă îngrășați" ?** „Am acum 143 kg. Dar cred că sînt singura persoană din lume care vrea să se îngrașe. Doresc să cîntăresc 160 kg !" **„La Paris v-ați îngrășat" ?** „Nu, am slăbit. Mîncarea nu a fost pe gustul meu". **„Care este limita pe care doriți s-o atingeți" ?** „Nu știu încă. La J.O. de la München sper să ating 650 kg!"

Poate conferința de presă s-ar fi prelungit, dacă Alekseev n-ar fi știut să pună repede punct, la fiecare răspuns...

Ion OCHSENFELD

ELEGANȚĂ

Poate că a trecut neobservat — și chiar din vina noastră — rezultatul unuia din turneele recentului festival de șah din Olanda, care ar fi meritat mai mult decît cele cîteva rînduri de gazetă menționînd punctajele obținute de primii clasați. Printre aceștia, de la înălțimea unui loc trei cucerit cu brio, ne scrutează numele acestei excelente șahiste românce care este Alexandra Nicolau. Desigur, ea are obișnuința cununilor cu lauri și faptul n-ar prezenta nimic deosebit în sine. Dacă locul trei de la Wijk aan Zee n-ar fi fost înscris (nota bene) în palmaresul unui turneu masculin.

Prezența unei maestre într-o întrecere a maeștrilor a fost întotdeauna un punct de eleganță pentru „sportul minții". Șahul, oricît și-ar aroga atributele performanței, nu uită că a fost îndeobște un joc de societate. Și dacă azi, doamnele iau loc mai rar în fața meselor de șah, cu bărbații, excepțiile se notează cu mențiuni onorabile.

Cu ani în urmă, simțeam o sinceră admirație în fața aparițiilor, pline de cutezanță, ale Verei Menchik sau Chaudé de Silans, în marile turnee de șah. Dacă în zilele acestea tradiția este continuată de o reprezentantă a șahului românesc, satisfacția noastră e cu atît mai mare.

Maestra internațională Alexandra Nicolau, una din cele mai puternice șahiste ale lumii, și-a făcut din nou cunoscută forța în rezolvarea complicatelor ecuații ale algebrei pe 64 pătrate, finișînd la numai 1 punct de cei doi învingători, iugoslavul Șakovici și englezul Cafferty, în turneul amintit.

Au rămas puține sporturi în care întrecerile „mixte" sînt posibile. O mare jucătoare de golf franceză, Catherine Lacoste, cîteva intrepide călărețe britanice, ca Marion Cokes și Ann Drummond-Hay, alpiniste din rasa unei Claude Cogan sau Yvette Vaucher, iar acum o jucătoare de șah de valoarea Alexandrei Nicolau, ne convina totuși că reginele luptătoare din vechile legende ale nordului n-au fost numai mituri.

Radu VOIA

Caleidoscop

SLALOM PE STADION

La respectabila vîrstă de 60 de ani, francezul Emile Allais *rămîne una din marile personalități ale schiului mondial. De numele său sînt legate nu numai o serie de lucrări privind tehnica acestui sport, care au creat o adevărată școală a schiului, dar și mai multe inovații privind securitatea schiorilor, amenajarea pîrtiilor, modernizarea lor etc. Ultima idee inovatoare a lui Allais, exprimată grafic într-o splendidă machetă realizată de arhitectul M. Courchevel, este legată de crearea unei piste artificiale de slalom pe un mare stadion, fapt care ar contribui — după părerea marelui specialist — la o și mai mare dezvoltare a acestui sport.*

EXCES DE VITEZĂ

Gary Gabelich, primul om care a depășit 1000 km pe oră la bordul unui vehicul terestru, este în general un conducător prudent. Cu toate acestea, el a trebuit să plătească zilele trecute o amendă de 100 de dolari pentru exces de viteză pe una din autostrăzile californiene. Mașina lui Gabelich gonea cu 80 mile (128 km) la oră...

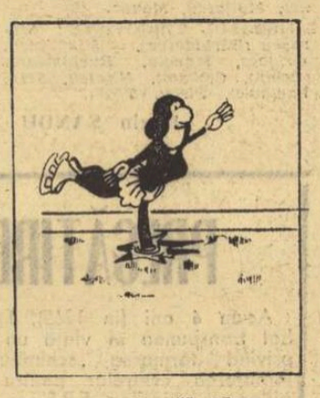

O *„spectaculoasă" ridicare...* din **„Sportowiec"** — Varșovia)

CLUBUL IAȘIN

Nu este vorba despre Dinamo-Moscova, clubul care deține actualmente „Cupa U.R.S.S." la fotbal și ale cărui culori, faimosul portar Lev Iașin le-a apărat, cu succes, vreme îndelungată. Nu este vorba nici de un club al portarilor de fotbal mai mult sau mai puțin celebri. Clubul „Iașin" activează în campionatul echipelor de tineret din provincia Tungurahua (Ecuador). Mai mult, el s-a dovedit a-i poseda cea mai bună echipă din cele 38 de formații de tineret, care și-au disputat întîietatea în această țară sud-americană.

În consecință, revista „Estadio" din capitala Ecuadorului i-a consacrat un amplu reportaj, care conchide că tinerii fotbaliști din provincia Tungurahua s-au arătat demni de numele ilustru purtat de clubul lor.

BRUMEL SCRIE...

Paralel cu antrenamentul pe care-l efectuează pentru a reveni în arena sportului de mare performanță, recordmanul oficial la săritura în înălțime, cunoscutul atlet sovietic Valeri Brumel, lucrează la o carte ce va apărea în editura „Tînăra Gardă" din Moscova. De asemenea, Brumel, în colaborare cu cineastul Aleksandr Lapșin, a terminat scenariul unui film sportiv intitulat „Dreptul de a sări", film care înfățișează viața unui mare campion al atletismului.

SPECTATORI „ȘTAMPILAȚI"

În ultima vreme, la meciurile de fotbal desfășurate în orașul Huancayo, din Peru, o parte a spectatorilor au fost găsiți cu bilete de intrare falsificate. Întrucît toate cercetările întreprinse pentru descoperirea falsificatorilor nu au dus la vreun rezultat, forurile sportive locale au pus în practică o idee cu totul originală. În locul biletului, fiecărui spectator i se aplică pe palmă o ștampilă specială, a cărei formă și culoare se schimbă mereu. „Experiența a reușit pe deplin — a declarat președintele clubului local de fotbal. Nici un falsificator nu poate să mai lucreze așa de repede pentru ca să-și confecționeze o ștampilă similară într-un timp scurt. În afară de aceasta, economisim cantități importante de hîrtie, ca și munca de curățire a tribunelor noastre..."

Dar nu și săpunul, vom adăuga noi.

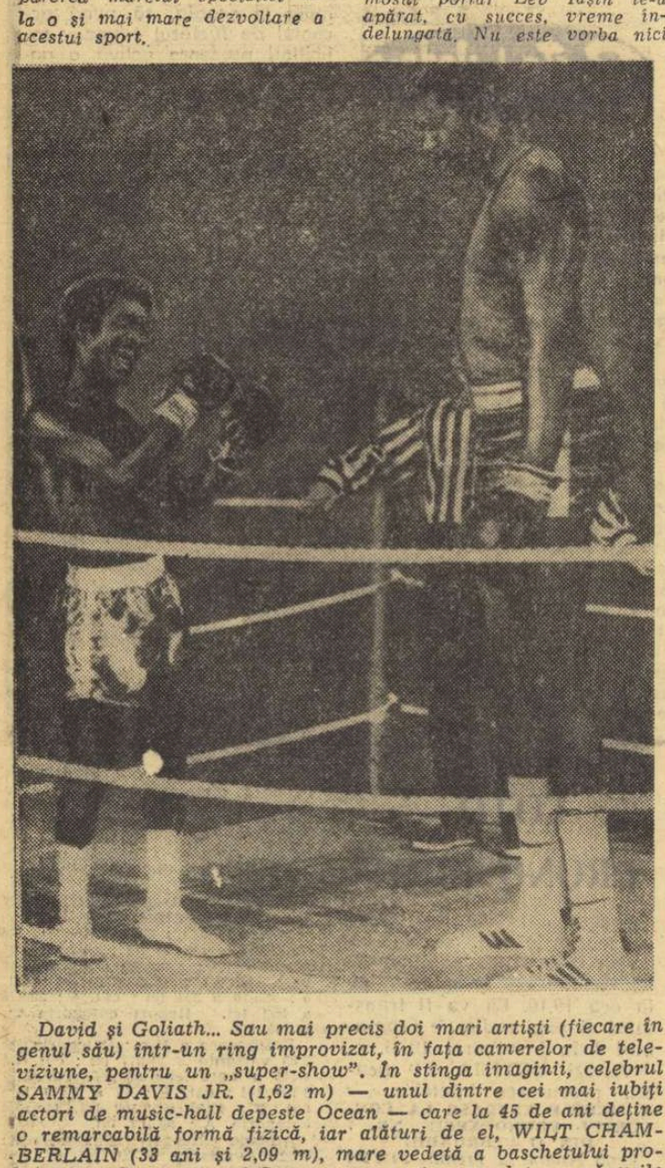

David și Goliath... Sau mai precis doi mari artiști (fiecare în genul său) într-un ring improvizat, în fața camerelor de televiziune, pentru un „super-show". În stînga imaginii, celebrul SAMMY DAVIS JR. (1,62 m) — unul dintre cei mai iubiți actori de music-hall depeste Ocean — care la 45 de ani deține o remarcabilă formă fizică, iar alături de el, WILT CHAMBERLAIN (33 ani și 2,09 m), mare vedetă a baschetului profesionist. Cum micuțul Sammy este mai acomodat cu mănușile — fiind ex-boxer profesionist — nu este xeclus ca într-un asemenea meci, handicapul de centimetri să fie ușor recuperat.

La Moscova

Tenismanii români eliminați

MOSCOVA 17 (Agerpres). — **În sferturile de finală ale probei de dublu bărbați din cadrul turneului internațional de tenis pe teren acoperit de la Moscova, cuplul sovietic Kakulia — Pescianko a eliminat perechea română Sever Dron — Ion Santei : 7—6, 6—4. Alte rezultate : Pala, Hutka — Ivanov, Palman 4—6, 7—5, 6—4 ; Metreveli, Lihaciov — Bobocdov, Machan 6—3, 6—4. Rezultate înregistrate în proba de dublu mixt: Elena Granaturova, I. Bogomolov — Iudit Dibar, S. Dron 6—3, 6—2; Miloslava Holubova, Fr. Pala — Anna Ermeeva, V. Pescianko 6—4, 6—4; Olga Morozova, A. Metreveli — Tatiana Bagoiskaia, Santei 6—2, 6—0.**

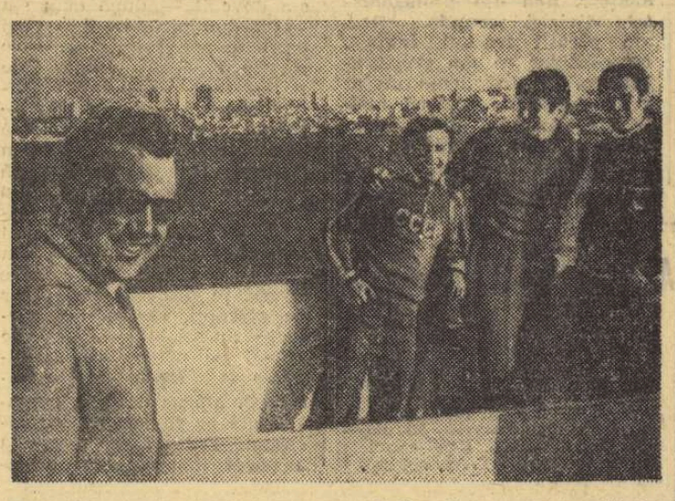

TELEX

La Sao Paulo, s-au alcătuit grupele preliminarii ale C.M feminin de baschet : grupa I (Rio de Janeiro) — U.R.S.S., Argentina, Canada și Cuba ; grupa a II-a (Brasilia) — Franța, Coreea de Sud, S.U.A., Ecuador ; grupa a III-a (Recife) — Cehoslovacia, Japonia, Madagascar și Australia. Primele două clasate în fiecare grupă, împreună cu reprezentativa Braziliei (calificată din oficiu) vor lua parte la turneul final.

■

Pugilistul englez Alan Rudkin este noul campion profesionist al Europei la categoria cocoș. În gala desfășurată la Londra, el l-a învins prin abandon în rundul 11 pe deținătorul titlului, italianul Franco Zurlo.

■

Atletul american Martin Liquori a cîștigat proba de o milă, la Houston (Texas), cu un rezultat excelent — 3:57,2. Au urmat : Leonard Hilton — 3:59,0 și Greg Calburg — 3:59.6. Alte rezultate : 120 yarzi — Paul Gibson (S.U.A.) 13,7; greutate — Karl Salb 20,12 m.

■

La Leningrad, atletul sovietic Iuri Tarmak a obținut la săritura în înălțime 2,17 m. Sprinterul american White a realizat pe 60 m 7,6 iar în proba similară feminină atleta sovietică Polubojarova a reușit 8,6.

■

Federația maghiară de specialitate a stabilit lotul de sportivi care va reprezenta Ungaria la apropiatele campionate mondiale de tenis de masă programate la Nagoya (Japonia). Din lot fac parte Tibor Klampar, Istvan Jonyer, Ferenc Timar, Matiasz Beleznay, Beatrix Kishazi și Judit Magos.

ÎN C. C. E. LA VOLEI

La Moscova, în primul meci dintre T.S.K.A. Moscova și Septemvrisko Zname Sofia, pentru sferturile de finală ale C.C.E. la volei masculin, gazdele au obținut victoria cu scorul de 3—1 (6, —13, 12, 13).

V. CIOCÂLTEA PE LOCUL III LA MALAGA

La Malaga s-a încheiat, aseară, turneul internațional de șah, la care au participat cîțiva mari maeștri și maeștri cu reputație din Europa și de peste Ocean. Victoria a revenit spaniolului A. Pomar, **cu 11 p, care în ultima rundă l-a învins pe Timan. El a fost urmat de** Bisguier **(S.U.A.) cu 10 ½ p.** Locul al treilea a revenit lui Victor Ciocâltea **(România)** cu 10 p. In ultima rundă, Ciocâltea a remizat cu spaniolul Fernado Visier, după 25 de mutări. **Tot 10 puncte a totalizat și Benkö (S.U.A.), iar locul 5 a fost ocupat de Timan (Olanda).**

O barcă pe apele golfului San Francisco, cu pasageri de seamă. Este mica delegație de atleți sovietici, care concurează în circuitul „indoor" din Statele Unite, obținînd rezultate remarcabile. De la stînga la dreapta : Stanislav Melentiev — conducătorul delegației — Aleksandr Korneliuk, Kestutis Sapka (2,16 m, la ultimul concurs), Viktor Saneiev.

Telefoto : A.P. — Agerpres

O NOUĂ EDIȚIE A „CUPEI DUNĂRII" LA MOTOCROS

● Recent a avut loc la Belgrad o ședință a comitetului de organizare a competiției internaționale de motocros, dotată cu trofeul „Cupa Dunării". Au participat reprezentanți ai federațiilor de specialitate din Uniunea Sovietică, Bulgaria, Iugoslavia, Ungaria, Cehoslovacia și România. S-a hotărît ca prima ediție să fie considerată ca încheiată după cele patru etape consumate anul trecut, iar în 1971 să înceapă o nouă întrecere după următorul program : **etapa I — 13 iunie la Trzic (Iugoslavia), etapa a II-a — 27 iunie la Sofia, etapa a III-a — 29 august la Liptovoschi Nikolas (Cehoslovacia).** Celelalte etape vor fi stabilite la o nouă reuniune a comitetului de organizare.

Programul Balcaniadei de motocros

● După cum se știe, motocicliștii români au cîștigat ediția trecută a Balcaniadei. La 1 martie, lotul republican va începe pregătirile, atît în vederea motocrosului balcanic, cît și a „Cupei Dunării".

Iată programul de desfășurare a Balcaniadei din acest an : **etapa I — 4 aprilie la Maribor (Iugoslavia), etapa a II-a — 20 iunie la Tg. Jiu, etapa a III-a — 18 iulie la Sofia.**

fotbal mediane

În campionatul european

ALBANIA — R. F. a GERMANIEI 0—1

Ieri, la Tirana, în cadrul campionatului european de fotbal (grupa a VIII-a), echipa *R. F. a Germaniei a întrecut cu 1—0 (1—0) reprezentativa Albaniei.* După cum ne transmite antrenorul federal *Cornel Drăgușin*, jocul a fost echilibrat în prima repriză; după pauză gazdele au dominat copios, fără a reuși însă să înscrie. Singurul gol al meciului a fost marcat în min. 34 de *Müller*, în urma unei lovituri libere

BELGIA—PORTUGALIA 3—0

Aseară la Bruxelles, în grupa 5-a, Belgia a dispus de Portugalia cu un scor categoric : 3—0 (1—0), prin golurile marcate de Lambert 2 (dintre care unul din penalty), și Denul.

Alte amănunte, în ziarul de mîine.

● Două meciuri restanță în campionatul englez : Liverpool-West Ham United 1—0; Southampton - Everton 2—2. In „Cupa Angliei" (rejucare): Ipswich Town - Stoke City 0—1.

● Echipa olandeză A.D.O. Haga a dispus la Tunis de reprezentativa Tunisiei cu 1—0 (0—0).

● Selecționata de tineret a R. D. Germane a învins la Khartum echipa orașului cu 1—0 (1—0), prin golul marcat de Schlutter (min. 35).

● Levski-Spartak Sofia a jucat la Mainz cu o selecționată locală, de care a dispus cu 5—2 (3—0).

● La Bari: Italia (tineret)—Israel 2—0 (1—0).

● La Tel Aviv, echipa olimpică a Olandei a dispus de selecționata de tineret a Israelului cu 2—0 (1—0).

Redacția și administrația : str. Vasile Conta nr. 16 ; telefoane : centrală 11.10.05, secția corespondenți 11.51.09, interurban 72 și 286 ; telex : sportrom buc. 180. Tiparul „I. F. Informația", București 40368

PROLETARI DIN TOATE ȚĂRILE, UNIȚI-VĂ!

sportul

ZIAR AL CONSILIULUI NAȚIONAL PENTRU EDUCAȚIE FIZICĂ ȘI SPORT

ANUL XXVI — Nr. 1177 (6611) | 4 PAGINI 30 BANI | Vineri 19 februarie 1971

DESCHIDEREA LUCRĂRILOR CELUI DE AL IX-lea CONGRES AL UNIUNII TINERETULUI COMUNIST

La 18 februarie s-au deschis la București lucrările celui de-al IX-lea Congres al Uniunii Tineretului Comunist.

Delegații organizațiilor U.T.C. din întreaga țară — muncitori, lucrători ai ogoarelor, ingineri, tehnicieni, studenți, elevi, militari, învățători și profesori, cercetători științifici, oameni de artă — s-au întrunit în această zi, în sala Palatului Republicii, pentru a face bilanțul unei bogate perioade de activitate desfășurată de la ultimul congres, în lumina Hotărîrii partidului cu privire la îmbunătățirea activității în rîndul tineretului și pentru a stabili jaloanele de acțiune ale etapei viitoare, corespunzător cerințelor și perspectivelor dezvoltării României socialiste.

La Congres participă numeroși invitați — membri ai Comitetului Central al Partidului Comunist Român, ai Consiliului de Stat și ai guvernului, conducători de instituții centrale și organizații obștești, vechi militanți ai partidului, activiști de partid și de stat, oameni de știință și cultură, tineri din toate sectoarele de activitate, ziariști români și străini.

Sînt prezenți reprezentanți ai organizațiilor de tineret, comuniste, revoluționare, democratice, socialiste din numeroase țări de pe toate continentele.

Este ora 9. Întreaga asistență întîmpină cu puternice aplauze și urale pe tovarășii Nicolae Ceaușescu, Ion Gheorghe Maurer, Emil Bodnaraș, Manea Mănescu, Paul Niculescu-Mizil, Gheorghe Pană, Gheorghe Rădulescu, Virgil Trofin, Ilie Verdeț, Maxim Berghianu, Florian Dănălache, Emil Drăgănescu, Janos Fazekas, Petre Lupu, Dumitru Popa, Dumitru Popescu, Leonte Răutu, Gheorghe Stoica, Ștefan Voitec, Iosif Banc, Petre Blajovici, Miron Constantinescu, Mihai Dalea, Mihai Gere, Ion Ioniță, Vasile Patilineț, care iau loc în loja din dreapta prezidiului.

În loja din stînga prezidiului iau loc conducătorii delegațiilor de tineret de peste hotare.

Deschizînd lucrările Congresului, tovarășul Ion Iliescu, prim-secretar al Comitetului Central al Uniunii Tineretului Comunist, ministru pentru problemele tineretului, a salutat în numele celor peste 2 000 de delegați, prezența la festivitatea de deschidere a Congresului a conducătorilor partidului, a membrilor Comitetului Executiv, în frunte cu secretarul general, președintele Consiliului de Stat, tovarășul Nicolae Ceaușescu. De asemenea, prim-secretarul C.C. al U.T.C. a adus un călduros salut tuturor delegațiilor și invitaților la acest eveniment important din viața tineretului patriei noastre. În numele delegaților, al întregului tineret din România, tovarășul Ion Iliescu a salutat pe reprezentanții organizațiilor de tineret de peste hotare care iau parte la lucrările celui de-al IX-lea Congres al U.T.C., exprimînd prin prezența lor legăturile internaționaliste de solidaritate și prietenie, care unesc tineretul României cu tineretul din țările socialiste, cu mișcările progresiste și revoluționare ale tineretului din întreaga lume.

Un moment solemn. În numele prezidiului Congresului tovarășul Iliescu propune ca lucrările Congresului să se desfășoare în prezența drapelelor Partidului Comunist Român, Uniunii Tineretului Comunist și Republicii Socialiste România.

În timp ce în sală se intonează cîntece înălțătoare închinate partidului și patriei,

(Continuare în pag. a 4-a)

CINCI ANTRENORI REPUTAȚI VOR PREGĂTI BOXERII DIN LOT

La ultima ședință a Biroului federal de box, consacrată pregătirilor în vederea C.E. de la Madrid, au fost luate o seamă de hotărîri, printre care cea mai importantă este repartizarea antrenorilor la grupele de boxeri: **ION POPA** (antrenor federal): **Aurel Mihai, Victor Silberman, Ion Covaci, Ion Monea; ION CHIRIAC: Constantin, Gruiescu, Gheorghe Ciochină, Alec Năstac; TEDI NICULESCU: Constantin Stanef, Gabriel Pometcu, Vasile Rădulescu; ION STOIANOVICI: Aurel Iliescu, Petre Ganea, Nicolae Tudor, Horst Stump; TITI DUMITRESCU: Pavel Nedelcea, Calistrat Cuțov, Gheorghe Ene, Ion Alexe.** Aplicîndu-se principiul individualizării, antrenorii vor răspunde, deci, de pregătirea sportivilor repartizați în grupa respectivă. Conducătorul lotului pentru C.E. a fost numit prof. **MATEI DEDU.** Antrenor coordonator — **ION POPA.** Medicul **Petre Radovici,** ajutat de asistentul **Dan Anghelu** și de masorul **Gabriel Marinescu** vor răspunde de starea sănătății boxerilor selecționați.

PE MARGINEA CONFERINȚEI C.J.E.F.S. TULCEA

EDUCAȚIA FIZICĂ ȘI SPORTUL — LA TRIBUNA RESPONSABILITĂȚILOR SOCIALE JUDEȚENE

Dimensiunile de astăzi reprezintă o convingătoare mărturie a grijii permanente cu care este înconjurată mișcarea sportivă din județul Tulcea. Cu sprijinul și îndrumarea conducerii județene, prin valorificarea mai eficientă a tuturor resurselor și capacităților existente, cu un plus de pasiune și inițiativă pot fi atinși parametrii superiori, care să sporească astfel considerabil contribuția județului la progresul multilateral al mișcării sportive naționale.

După Conferința județeană de la Galați ale cărei lucrări mi-au produs — ca tuturor celorlalți participanți — o puternică și plăcută impresie de a vedea educația fizică și sportul așezate la loc de cinste în preocupările factorilor de cea mai înaltă răspundere locală, am luat parte la dezbaterile sportive din județul limitrof, Tulcea, zonă — știută pînă acum — cu mai puține veleități, cu pretenții modeste în ansamblul mișcării de educație fizică și sport.

Lucrările Conferinței au fost, însă, revelatoare, descoperindu-ne progrese cu totul remarcabile, o grijă permanentă pentru sănătatea generală, pentru larga înțelegere a ideii — cu multiplele ei valențe sociale — de mișcare, de răspîndire a exercițiilor fizice și sportului în rîndul cetățenilor de toate vîrstele, dar îndeosebi în cel al tineretului, în toate așezările înscrise pe harta acestui județ aflat într-o complexă ascensiune economică, social-culturală și — din cîte ne-am putut convinge — sportivă.

Lucrările Conferinței consiliului județean pentru educație fizică și sport Tulcea au fost onorate de prezența tovarășului **Teodor Coman,** membru al C.C. al P.C.R., prim-secretar al Comitetului județean de partid, președintele Consiliului popular al județului Tulcea. Participanții la dezbateri au salutat cu profundă satisfacție și re-

Dan GARLEȘTEANU

(Continuare în pag. a 3-a)

În C.C.E. la volei masculin

STEAUA NU A REZISTAT: 2–3 CU BUREVESTNIK ALMA ATA

Aseară tîrziu, în sala Floreasca s-a consumat prima partidă din cadrul sferturilor de finală ale C.C.E. la volei masculin dintre campioana țării noastre, **STEAUA,** și campioana cluburilor europene, **BUREVESTNIK ALMA ATA.**

Doar două seturi au reușit să cîștige voleibaliștii români în fața celor sovietici și acelea cu prețul unor eforturi considerabile. Dispunînd de doi trăgători excelenți, Kravcenko și Goncearov, — bine dirijați de către ridicători — și de un blocaj care a anihilat multe din atacurile steliștilor, Burevestnik s-a impus treptat, reușind în cele din urmă o victorie deosebit de prețioasă, care îi deschide largi porți pentru calificarea în turul următor al competiției.

Blocaj reușit al lui Barta la unul din atacurile lui Goncearov
FOTO: Vasile BAGEAC

Partida în ansamblu nu s-a ridicat la un nivel tehnic și spectacular deosebit, fazele frumoase putîndu-se număra pe degete. Steaua ni s-a părut a evolua ceva mai slab decît ne-a obișnuit, apărarea la fileu nereușind decît rareori să stăvilească pe atacanții adverși. De asemenea, greșelile la preluare nu au permis construirea unor atacuri de fiecare dată eficace, ceea ce firesc a scăzut din potențialul de joc al gazdelor. La aceasta se mai poate adăuga și insuficienta orientare tactică în unele momente ale jocului, ceea ce de asemenea a influențat calitatea evoluției steliștilor.

Setul I a avut o desfășurare echilibrată pînă spre finalul său, cînd Steaua reușește să ia două puncte avans: 13—11. Două greșeli comise în acest moment de Crețu fac ca oaspeții să egaleze și în cele din urmă să cîștige în prelungiri. Următoarele două seturi aparțin românilor, care se impun cu greutate abia la sfîrșitul lor. Din setul al 4-lea, însă, Burevestnik pune stăpînire pe joc, cîștigîndu-le pe ultimele la diferențe apreciabile. Așadar: **3—2 (17, —12, —11, 9, 5)** pentru Burevestnik.

Au arbitrat Borivoe Jovanovic și Petar Savic, ambii din Iugoslavia, care ni s-au părut depășiți de joc. S-au remarcat: Barta și Enescu (S), Kravcenko, Goncearov (B).

Emanuel FANTANEANU

Trimisul nostru special în Brazilia transmite:

F.C. CORITIBA ȘI-A LUAT REVANȘA CU RAPID: 3-0 (0-0) ÎN ULTIMUL JOC

- **Turneul feroviarilor în Brazilia a luat sfîrșit după cinci întîlniri**
- **Echipa se înapoiază simbătă la București**

CURITIBA, 18 (prin telefon). Peste 20 000 de spectatori au luat loc în tribunele stadionului Belfort Duart, dornici să urmărească meciul dintre echipele *F.C. Coritiba* și *Rapid București*, revanșa întîlnirii disputată în toamnă pe stadionul Republicii și încheiată atunci cu scorul de 4—1 în favoarea învinșilor de astă noapte.

După o repriză egală, pre-

Marius POPESCU

(Continuare în pag. a 3-a)

Fază din meciul disputat ieri pe Giulești

RAPID (tineret—rezerve)—CHIMIA TR. MĂGURELE 1—1, DUPĂ NUMAI O REPRIZĂ...

Ieri după-amiază, pe stadionul Giulești, „cadeții" Rapidului au întîlnit într-o partidă de verificare divizionara C Chimia Tr. Măgurele. Din cauza unei ploi torențiale, arbitrul a fost obligat să întrerupă partida după 45 de minute de joc. Atît cît s-a jucat, „tineretul" Rapidului a primit o replică dîrză din partea formației de divizia C antrenată de Petre Steinbach. Scorul de 1—1 reflectă fidel raportul de forțe din teren. Autorii golurilor Apostol (min. 19) pentru Rapid, respectiv, Gheța (min. 22).

Aurel PAPADIE

JAPONIA VA ORGANIZA C.M. '86?

TOKIO, 18 (Agerpres). — Japonia este a cincea țară care s-a oferit să organizeze ediția din 1986 a C.M. de fotbal. Pînă în prezent și-au mai depus candidatura S.U.A., Iugoslavia, Columbia și Australia. După cum se știe, în 1974 campionatul mondial va avea loc în R.F. a Germaniei, în 1978 în Argentina, iar în 1982 în Spania.

ACTUALITATEA FOTBALISTICĂ

DECLARAȚIILE DINAMOVIȘTILOR LA REVENIREA ÎN CAPITALĂ

Aseară s-a întors în Capitală, după o absență de aproape 40 de zile, echipa de fotbal **Dinamo București** care, după cum se știe, a efectuat un turneu de 9 jocuri în America de Sud.

Iată cîteva declarații culese imediat după sosire de la cîțiva jucători.

DINU: **Să încep prin a spune că turneul a fost foarte util. Nu știu cum au fost primite rezultatele noastre de către iubitorii fotbalului din țară, dar pot să vă asigur că evoluția echipei pe pămînt sud-american s-a bucurat acolo de frumoase aprecieri.**

LUCESCU: **Am fost foarte bine primiți, am avut o presă deosebit de favorabilă, poate și pentru faptul că brazilienii au sesizat afinitățile dintre fotbalul lor și al nostru. Ei știu că am învățat cîte ceva de la ei și, se vede, nu le displace lucrul acesta. Cel mai bun dintre noi — Dumitrache.**

DUMITRACHE: **Lumea fotbalului brazilian parcă e ireală, fascinîndu-mă de fiecare dată cînd vin în contact cu ea. Mai mare dragul să joci într-o asemenea ambianță! În ceea ce mă privește, cred că am mai cîștigat în maturitate; referitor la echipă, dacă va juca cum a făcut-o, de pildă, la Sao Paulo, n-are cum să cedeze pînă la sfîrșit locul 1....**

★

Dinamoviștii au adus cu ei, grație amabilității gazdelor, filmul T.V. al meciului susținut în compania formației F. C. Sao Paulo. Sperăm să-l putem viziona cît de curînd pe micul ecran.

REZULTAT SURPRIZĂ ÎN CUPA DE IARNĂ LA RUGBY:

GLORIA—ȘTIINȚA PETROȘANI 10-9...

Joi după-amiază, pe stadionul Ghencea, competiția dotată cu „Cupa de iarnă", preludiu la reluarea campionatelor diviziona A și B la rugby, a programat un singur meci: Gloria București-Știința Petroșani, încheiat surprinzător cu victoria primei echipe (10—9). În fotografie, una din fazele acestui meci în care sînt angajate, în principal, înaintările. (Citiți cronica meciului în pag. a II-a). Foto: B. VASILE

DUELUL ALMER-SLAVIC, CLOU-UL „INTERNAȚIONALELOR" DE INOT

EUGEN ALMER (stînga) și MARIAN SLAVIC în așteptarea confruntării reșitene
Foto: Dragoș NEAGU

În perspectivă — o cursă de 200 m liber sub două minute

Pentru înotătorii români, '71 va fi un an de răscruce, decisiv chiar pentru cei ce vizează un pașaport olimpic spre München. Seria confruntărilor internaționale (care va fi deschisă de „internaționalele" României și continuată cu meciurile bilaterale împotriva selecționatelor Poloniei, Austriei, Franței, întrecerile campionatelor europene de juniori și ale Balcaniadei) va oferi specialiștilor posibilități certe de apreciere a șanselor pe care înotul din țara noastră le are pentru a fi reprezentat la Olimpiadă.

În acest context trebuie privit și mitingul reșitean, care începe mîine după-amiază în frumoasa piscină a „Cetății de foc". Vom urmări, timp de două zile, un prim test al campionilor și recordmanilor noștri în fața citorva performeri de renume ai continentului. Desigur, nimeni nu se așteaptă în aceste zile la performanțe maxime, știind că antrenorii au planificat obținerea unui prim vîrf de formă abia spre sfîrșitul lunii martie, dar oricum cifrele vor elucida în suficientă măsură asupra calității pregătirilor din ultimele trei luni.

Clou-ul competiției îl va reprezenta în mod cert mult așteptata întrecere dintre **Marian Slavic** și **Eugen Almer,** cei mai buni înotători ai țării. La ultima lor confruntare (400 m liber) din cadrul campionatelor naționale desfășurate în august trecut, victoria a revenit reșiteanului în 4:21.1. De data aceasta, ei vor înota alături doar pe distanța de 200 m craul, probă care ne rezervă o dispută aprigă sub limita celor două minute. Slavic nu a fost învins la noi în țară pe distanțe scurte (100 m și 200 m) în ultimii doi ani, dar cele mai recente rezultate ale lui Almer ne obligă să considerăm deschisă această confruntare.

Printre celelalte întreceri care vor pasiona pe iubitorii natației din localitate se află și întrecerile spatiștilor, unde cuplul Hohoiu-Lupu va da o replică puternică fraților gemeni Nenad și Predrag Milos, cele ale brasistelor și delfinistelor, în care reprezentantele „noului val" din țara noastră vor fi în mod cert stimulate de prezența unor veritabile staruri ca Djurdja Bjedov, Miriana Segrt (Iugoslavia), Siegrid Höhne și Marlies Pöhl (R.D. Germană), Vera Faitlova (Cehoslovacia).

Mîine, în Capitală

CONCURS INTERNAȚIONAL DE GIMNASTICĂ MODERNĂ

Simbătă, în Capitală, este programată o reuniune internațională de gimnastică modernă, care se va bucura de participarea a trei echipe din țări diferite. Este vorba de triunghiularul Politehnica București, Slovan Praga și Start Gdynia (Polonia). Concursul va avea loc în sala Școlii sportive nr. 1, din str. Austrului nr. 30 și cuprinde exerciții cu cercul, mingea și coarda.

GRIJĂ PENTRU VIITORUL HOCHEIULUI

Echipat cu un patinoar artificial acoperit — o citadelă modernă făcută din metal și beton — pe care se va putea patina cel puțin nouă luni pe an, Ciucul se pregătește pentru un dialog de la egal la egal cu Capitala.

Rămîn ale trecutului vremurile cînd meșterii crosei și ai pucului, crescuți pe meleagurile harghitene, făceau o veritabilă transhumanță, atrași de mirajul singurului patrulater de gheață fabricată, existent în București. Ar fi greu, și probabil nedrept, să-i acuzăm pe toți acești jucători care și-au părăsit locurile de baștină. Gestul lor n-a fost comis din intenții meschine, ci din pasiunea sinceră față de acest joc, din dorința de a-l putea practica în mod continuu, la adăpostul capriciilor vremii. Chiar dacă Miercurea Ciuc se bucură de reputația unui „pol al frigului", amoniacul și compresoarele sînt mult mai sigure decît „gerul Bobotezei"...

Dar, iată, lucrurile s-au schimbat! Astăzi, în plin centrul orașului Miercurea Ciuc stă clădirea acestui patinoar artificial ca o mărturie a eforturilor, ambițiilor și perseverenței localnicilor care au trezit ecou, găsind sprijin și înțelegere. La Ciuc, în zilele turneului internațional dotat cu „Cupa Federației" s-au căutat bilete în plus, deși sala are peste 3000 de locuri. Un bilet în plus pentru un meci de hochei!...

Gospodari desăvîrșiți prin tradiție, învățați de acasă, din tată în fiu, cu treaba făcută așa cum se cuvine, ciucenii se gîndesc de pe acum la viitor, caută eșaloanele de mici hocheiști cu care să populeze patinoarul, spre a-l putea utiliza intens și la capacitatea maximă. Pentru aceasta ei nu privesc în ograda vecinului, ci își recrutează din partea locului copiii cu care se vor mîndri mîine. Săptămîna trecută, la Ciumani, a avut loc un campionat județean pentru echipele școlare de la sate. S-au adunat aici aproape 200 de hocheiști din Mădăraș, Dănești, Suseni, Sînsimion, Sincrăieni, Lăzarea, Remetea, comune de oameni harnici și chibzuiți. Toate au cîte un patinoar natural, mai mare sau mai mic, unele chiar cu instalații pentru jocurile în nocturnă. Dar, fiecare dintre acești pitici ai hocheiului avea gîndurile îndreptate în viitor spre Palatul de iarnă de la oraș.

Și, de bună seamă, ei vor ajunge să iasă pe gheața marelui patinoar, zidit cu multă sudoare și încărcat de nemăsurate speranțe.

Ciucul pregătește din timp și cu grijă noile generații ale hocheiului românesc.

Valeriu CHIOSE

— HALTERE —

PRINTRE CEI CARE LUCREAZĂ ÎN LABORATORUL FORȚEI

Nu știu, în afară de haltere, să existe un sport în care efortul să poată fi măsurat cu atîta precizie. Sfîrșitul unei zile înseamnă greutăți cumulate de ordinul tonelor; săptămînile adună vagoane, iar lunile trenuri întregi! Și ca în nici un alt sport, efortul este vizibil săpat pe fețele sportivilor, dăltuit în musculatura care stă să plesnească, biciuită de voință, de biruința de o clipă a atletului. Victoria este instantanee. Ea se consumă și piere chiar în momentul producerii sale. Nu toate încercările sînt reușite. Uneori greutățile imense urcă numai pînă la piept; alteori, deși se ridică deasupra capului, nu pot fi fixate și atunci uriașele roți de fier se prăbușesc în zgomot de tunet, peste visuri, peste iluzii, peste speranțe, peste munca unui an. Totul trebuie reluat de la început cu răbdare, cu metodă, cu acea stăruință a furnicii care se încumetă uneori chiar și în fața imposibilului.

Gînduri ca acestea de mai sus, și altele asemănătoare, mi-au venit în minte, privind una din ședințele de pregătire specifică, ale grupului de halterofili — juniori și tineret — aflați pentru cîteva zile în Poiana Brașov, sub supravegherea părintească și didactică a antrenorilor **Ștefan Petrescu** și **Gh. Mănăilescu.**

Desigur, nu văzusem totul. Poate nici chiar esențialul. În zilele noastre, performanța nu se construiește pe o singură cale, ci pe drumuri diverse, variate, îndreptate, unele spre măiestria tehnică, altele spre dezvoltarea calităților specifice sau deficitare, și altele spre forma fizică desăvîrșită, atletică, generală.

Halterofilii — cît par ei de greoi și masivi — făceau la Poiana și alergări de durată, și sprinturi și sărituri de pe loc, în lungime și înălțime și crosuri de cîte 6—8 000 m și schi sau urcări pe jos în vîrful Cristian sau din Brașov în Poiana, după cum ședințele de musculație, individualizate, inventariau un arsenal întreg de mijloace pentru dezvoltarea salutară a unor grupe musculare sau articulații solicitate în mod deosebit.

Bineînțeles, nu toate într-o zi. Și, totuși, atît de antrenante, de metodic eșalonate încît chiar halterofilii mai puțin cunoscuți ca **Marian Grigoraș** — campion balcanic, **Emeric Kovaci, Vasile Bălescu, Iosif Palinkaș** sau speranțe ca **Petrișor Tudor, Liviu Oprea** sau **Vasile Deak** se simțeau mobilizați spre a putea face față efortului.

La haltere, sînt impresionante întotdeauna cantitatea de muncă și capacitatea de efort, care contrastează adeseori și invers proporțional cu satisfacțiile. Succesele nu vin imediat, ci vin greu; alteori nu vin deloc, deși prin ani de muncă s-a asigurat un fundament de pregătire, o platformă de lansare spre performanțe. Izvoarele acestui sport sînt din ce în ce mai des sorbite de sporturi mai spectaculare, de jocuri, în care satisfacțiile sînt mai dese și mai ușor de cîștigat.

Tocmai pentru aceste motive, chiar și între sportivi, halterofilii rămîn niște eroi, oameni adevărați ce nu se pot realiza decît prin propriile puteri. Pe ei nimeni nu-i poate epuiza. Nici măcar norocul. De aceea halterele rămîn în exclusivitate sportul celor puternici... și încercați.

Mihai BÎRA

— SCRIMĂ —

PREGĂTIRI PENTRU C.C.E.

Echipele campioane de floretă (băieți și fete) ale României — în ambele cazuri aparținînd clubului Steaua — se pregătesc intens pentru ediția 1791 a C.C.E.

Primele care vor intra în cursă vor fi formațiile feminine de floretă: 5—7 martie la Torino (cea de a treia zi este consacrată Trofeului Martini). În vederea acestei importante întreceri floretistele Stelei, în frunte cu Olga Szabo, Ileana Drimbă și Ecaterina Stahl se pregătesc sub îndrumarea antrenorului emerit Andrei Vîlcea și a antrenorului Iosif Zilahi.

În tolul pregătirilor se află și floretiștii din rîndul cărora se desprind ca valoare Mihai Țiu, Ștefan Ardeleanu și Iuliu Falb. Pregătirile au loc sub îndrumarea antrenorului federal Vasile Chelariu și a antrenorului Gheorghe Matei.

Întrecerea echipelor masculine de floretă din cadrul „C.C.E." va avea loc în zilele de 16—18 martie la Paris (în ziua a treia, Trofeul Adrian Romel, ca și Trofeul Martini, un veritabil campionat european individual).

— Baschet —

ULTIMUL TURNEU AL DIVIZIONARELOR FEMININE A

Azi începe, în sala Armatei din Oradea, al treilea și ultimul turneu al celui de al doilea tur al campionatului național feminin de baschet, întrecere de mare însemnătate pentru stabilirea ocupantelor pozițiilor „cheie" în clasamentul competiției. Cele mai importante partide ne sînt oferite de: Politehnica — Rapid și Rapid — I.E.F.S., ale căror rezultate pot fi decisive în disputa pentru desemnarea campioanei țării.

Programul de azi este următorul: de la ora 10: *Sănătatea Satu Mare — Constructorul București, A.S.A. Cluj—I.E.F.S.;* de la ora 16: *Mureșul Tg. Mureș — Voința București, Crișul Oradea — Voința Brașov, Politehnica București — Rapid București.*

După acest turneu, care se încheie duminică seara, echipele vor juca al treilea tur în etape săptămînale, între 28 februarie și 25 aprilie, după care primele patru clasate vor lua parte la turneul final (6—9 mai), iar ultimele două vor retrograda în divizia B

— Caiac-canoe —

ANTRENORI ROMÂNI ÎN SPANIA

Ieri au plecat la Madrid antrenorii emeriți Radu Hușan și Nicolae Navasart care, la invitația Federației spaniole de caiac-canoe, vor acorda asistență de specialitate în pregătirea tehnicienilor și sportivilor spanioli.

— SCHI —

PLEDOARIE PENTRU RELANSAREA „ALPINELOR"...

Dan Cristea, primul dintre specialiștii noștri la „alpine"...
Foto: D. NEAGU

În programul schiorilor noștri alpini figura anul acesta și un turnee de trei concursuri F.I.S.(B.) care urmau să le dea posibilitatea să-și măsoare forțele cu performerii eșalonului al doilea european. Împrejurările au făcut ca cei trei reprezentanți ai noștri (Cristea, Vulpe și Brenci) să ia parte doar la un singur concurs, un slalom special disputat la Vipiteno-Sterzing (Italia), și... să deschidă pîrtia la slalomul uriaș de la Igls (Austria). În aceste condiții, este greu de apreciat în ce măsură ei au mai urcat pe scara valorilor, un singur start în compania unui mare număr de schiori de bună valoare neputînd reflecta în total posibilitățile lor. Să nu uităm că valorile tot mai apropiate ale competitorilor fruntași fac ca astăzi la obținerea unui bun rezultat în probele alpine să conteze în mare măsură decontractarea cu care se pleacă din start și riscul ce și-l asumă concurentul. Or, concurenții noștri — explicabil — au avut fără îndoială handicapul emoțiilor de debut și reținerea de a risca din dorința de a figura oricum în clasament.

Cu toate acestea, la Vipiteno, unul dintre cei trei schiori ai noștri, Dan Cristea, a obținut un rezultat foarte bun, confirmînd pe de o parte rezultatele de la concursul armatelor prietene de la Zakopane, iar pe de altă parte dovedind un progres, nu spectaculos, dar constant, de la un sezon la altul. Locul ocupat (al 18-lea) poate nu spune prea mult celor ce nu știu ce înseamnă un concurs F.I.S.(B.). Vom arăta însă că la start au fost prezenți peste 100 de concurenți din 15 țări și dacă „marile puteri ale schiului alpin" (Franța, Austria, Italia și Elveția) și-au trimis doar speranțele (componenții valoroși ai echipelor B) din Suedia, Spania, Iugoslavia, Bulgaria, Anglia, Finlanda, Australia etc. au fost la start cei mai buni. În această companie, locul 18 al lui Dan Cristea înseamnă o performanță. De altfel, în afară de unii schiori ai țărilor din jurul Alpilor (Franța, Italia, Austria și Elveția), el a fost învins doar de un finlandez, întrecînd la rîndu-i schiorii din Suedia, Iugoslavia, Polonia și Bulgaria etc. În fiecare manșă (62 și 59 porți) doar două secunde l-au separat pe Cristea de învingător (francezul Pierre Pouteil-Noble). Distanța de ocupanții locurilor următoare (italianul Ilario Pegorari și austriacul Werner Fiegl) a fost și mai mică, iar printre învinșii lui se află polonezul Jean Bachleda, asupra căruia și-a luat astfel revanșa după Zakopane.

Neconcludente sînt rezultatele lui Gh. Vulpe (locul 36) și Virgil Brenci (locul 39), rămași la peste 5 secunde în urma lui Dan Cristea, ceea ce înseamnă că ei nu au mers la valoarea lor obișnuită. Numerele de start mai mari le explică în parte (de altfel Brenci a și căzut în manșa a doua), dar se pare că la ei s-a făcut și mai mult simțită lipsa confruntărilor internaționale mai numeroase. De altfel, pentru primul eșalon al schiului nostru alpin acesta rămîne principala problemă în stadiul actual al pregătirilor și dacă pentru sezonul în curs nu se mai poate face mare lucru, trebuie să ne gîndim serios la începutul celui viitor dacă vrem ca la Sapporo schiorii noștri alpini să nu facă doar un simplu act de prezență.

Dar pînă atunci să așteptăm ca la „Cupa Poiana", tradiționalul nostru concurs internațional și campionatele balcanice ei să confirme că au pășit hotărîți să urce spre locurile fruntașe. **(Gh. E.).**

— PATINAJ —

RECORDURI ROMÂNEȘTI PE PISTA DE LA ZAKOPANE

Zakopane, cunoscuta stațiune poloneză de sporturi de iarnă, a găzduit un interesant concurs internațional de sprinteri, la care au participat patinatori de viteză din U.R.S.S., Norvegia, Polonia, Ungaria, Cehoslovacia, **România** și R.D. Germană. Alergătorii s-au întrecut la probele de 500 și 1000 m tur-retur.

Rezultatele: Feminin — 1. Rosemarie Taupadel (R.D.G.) 168,450 p... 26. Salade Roxana 234,850 p. (tînăra noastră vitezistă s-a clasat pe ultimul loc, deoarece în prima zi a suferit o căzătură în cursa de 500 m; a doua zi, ea a avut o comportare bună, reușind să parcurgă 500 m în 53,5 nou record național la junioare II — v.r. 53,7). **Masculin** — 1. T. Bjorn (Norvegia) 168,600 p... 23. V. Sotirescu 182,600 p... 25. Ladislau Coroș 184.450 p (din 41 de concurenți).

Punctaverajele sportivilor români reprezintă primele recorduri naționale stabilite la totalul probelor de sprint.

„CUPA PRIETENIA"

Concursul internațional de patinaj artistic, dotat cu „Cupa Prietenia", s-a desfășurat la Budapesta, cu participarea patinatorilor pînă la 16 ani din U.R.S.S., R.D. Germană, Cehoslovacia, Polonia, **România** și Ungaria. Iată rezultatele finale: **Feminin** — 1. Simone Grafe (R.D.G.)) 1 690,5 p; 2. Tatiana Oleneva (U.R.S.S.) 1 649,9 p; 3. Zsuzsa Homolya (Ungaria) 1 579, 2 p... 15. Doina Mitricică 1 404,9 p... 18. Anca Tănase 1 292,2 p (din 18 concurente). **Masculin** — 1. V. Kucsinski (U.R.S.S.) 1 682,1 p; 2. R. Richter (R.D.G.) 1 676,5 p; 3. F. Pekhar (Cehoslovacia) 1 639,4 p... 12. Ion Mircea 1 379,7 p... 14. Octavian Goga 1 343,3 p, 15. Bulete Atanasie 1 346,8 p (din 17 concurenți).

— BOX —

BOGAT PROGRAM AL LOTULUI

La un contur tot mai impresionant programul de activitate întocmit pentru boxerii fruntași. În absența meciurilor internaționale (datorită amînărilor cerute de federațiile din Franța și R.D.G.), a fost îmbogățit calendarul întîlnirilor interne. Astfel, sîmbătă seara, la Galați, membri ai lotului (Ganea, Gruiescu, Pometcu, Nedelcea, Cuțov, Iliescu, Tudor Nicolae, Silberman, Năstac, Cimpeanu, Monea și Alexe) vor întîlni pe reprezentanții clubului local Oțelul. Cîteva zile mai tîrziu (24 februarie) la Brăila, Calistrat Cuțov va da satisfacție boxerului Costel Gutur, care l-a provocat la un meci de clasament, în cadrul dispute Progresul Brăila — Dinamo București.

La 23 februarie este rîndul Brașovului să găzduiască o parte a lotului reprezentativ. Dinamoviștii din localitate vor primi replica lui Aurel Mihai, Rădulescu, Iulian Lungu, Stanef, Ciochină, Ene, Silberman, Covaci, Stump, Monea, Cimpeanu și Alexe. Apoi, la 27 februarie, campionul european Ion Alexe va oferi cîmpulungeanului Anghel Iancu posibilitatea de a arăta concetățenilor săi care-i este valoarea reală. De altfel, campionul greilor este solicitat și la Sibiu (de către Prohor) și la Timișoara (de către Schuberl), împreună cu Stump.

La sfîrșitul lunii, șase boxeri din lot, a căror formă urmează a fi verificată, vor pleca în R.D.G. spre a participa la tradiționalul turneu internațional de la Leipzig (1—5 martie). Este vorba de: Ganea, Gruiescu, Pometcu, Stanef, Ene și Nicolae Tudor.

Membrii lotului se vor prezenta pentru prima oară anul acesta publicului bucureștean în ziua de 6 martie, la sala Floreasca, în cadrul unei mari gale, pe afișul căreia figurează cîteva meciuri de atracție: Aurel Mihai — Drăgan, Dumitrescu — Lungu, Nedelcea — Giju, Iliescu — Popa, Covaci — Győrffy, Năstac — Oiteanu *etc. Apoi, la 20 martie, cînd echipa națională va întîlni pe cea a Danemarcei la București, reprezentativa secundă se va deplasa la Constanța, pentru a încrucișa mănușile cu boxerii clubului Farul.*

— LUPTE —

În preajma campionatului PREGĂTIRI INTENSE ȘI IN SECȚIILE DIN ȚARĂ

La sfîrșitul acestei săptămîni, echipele de lupte libere încep întrecerile ediției 1971, a campionatului diviziei A (o săptămînă mai tîrziu vor intra în concurs și formațiile de greco-romane). Corespondenții noștri au vizitat în aceste zile sălile de lupte, interesîndu-se de pregătirile ce se fac pentru competiția care bate la ușă. Iată cîteva din relatările primite la redacție:

LA PROGRESUL BRAILA UN DEBUTANT DE 16 ANI

Antrenorul brăilenilor, *Al. Tătaru*, și-a definitivat cu mult timp în urmă lotul de 18 sportivi cu care va începe partidele de campionat. Antrenamentele s-au desfășurat sistematic, începînd din primele zile ale lui ianuarie, într-o sală bine utilată, situată în centrul orașului. Formația Progresul va avea dificultăți, se pare, la categoriile mari, întrucît la 100 și + 100 kg are în total trei oameni dintre care unul este încă junior mic, *I. Paiu* (16 ani) dar care, după părerea antrenorului, este deosebit de talentat și se crede că va fi revelația echipei.

N. COSTIN, coresp.

BRAȘOVENII N-AU ÎNCĂ UN CONCURENT LA CATEGORIA GREA

A.S.A. Brașov, noua promovată în divizie, care este antrenată de fostul campion al lumii, *Valeriu Bularca*, și-a fixat ca obiectiv clasarea pe un loc fruntaș în serie. Atingerea acestui deziderat va fi însă greu de realizat, deoarece la ora actuală brașovenii nu au reprezentanți la categoria grea. Sportivul *O. Budacu*, vizat să concureze la + 100 kg, nu este încă legitimat pentru A.S.A. Brașov.

C. GRUIA, coresp.

SECȚIA DE LUPTE DE LA C.F.R. TIMIȘOARA ÎN ATENȚIA CLUBULUI

Puține din secțiile de lupte din țară au la dispoziție o sală atît de frumoasă și pusă la punct ca aceea de la C.F.R. Timișoara. Aici, unde este o adevărată plăcere să te antrenezi, vin aproape zilnic cei 20 de membri ai grupei de libere să se pregătească sub conducerea antrenorului D. Dana. În ultimul timp, conducerea clubului se interesează îndeaproape de secția de lupte, prin unul dintre vicepreședinți, *R. Korosi*. Pentru noul campionat au fost promovați în formație doi tineri, și anume, *V. Mihăilă* și *D. Nilaș*, care au fost supuși la un regim mai sever de antrenament pentru însușirea cît mai corectă a procedeelor tehnice.

P. ARCAN, coresp.

LA OLIMPIA SATU MARE UN LOT DE... 26

Instructorul *I. Jeder*, care se ocupă de pregătirea luptătorilor din grupa de libere de la Olimpia Satu Mare, a selecționat pentru întrecerile de campionat un lot de 26 de sportivi, dintre care mulți sînt juniori. Echipa are, evident, și o serie de luptători cu experiență, ca de pildă, *Gh. Stan, A. Balogh* și *I. Ștef*, selecționați în lotul național, care se antrenează intens.

A. VERBA, coresp.

Prim plan

CAROL CORBU

S-a născut la Pitești, la 8 februarie 1946. Are 82 kg și 197 cm înălțime. Este profesor de matematică. Maestru al sportului. Face parte din clubul Steaua (antrenor Baruch Elias). A început atletismul în orașul natal, sub îndrumarea profesorului Ion Vorovenci.

Este recordman republican la triplusalt cu 16,76 m în aer liber și 16,62 m pe teren acoperit, ambele rezultate datînd din 1970.

Din 1964, de cînd practică atletismul în mod organizat, rezultatele sale au fost de la un an la altul tot mai bune: 1964 — 13,09 m, 1965 — 14,75 m, 1966 — 15,64 m, 1967 — 15,65 m, 1968 — 16,01 m, 1969 — 16,39 m, 1970 — 16,76 m.

Exemple ca acela oferit de Carol Corbu, sînt caracteristice astăzi pentru mulți dintre marii atleți ai lumii. Debut prea puțin eclatant, dar pe măsură ce anii au trecut, o dată cu creșterea forței, a vitezei și îndemînării, rod al pregătirilor efectuate, performanțele s-au ridicat continuu, fără staționări sau regrese, de la un sezon la altul. Progresul rezultatelor lui Carol sînt, într-adevăr, pe măsura pregătirii sale profesionale, de... matematician!

Corbu are toate calitățile ce se cer unui atlet care și-a propus ca obiectiv depășirea granițel celor 17 metri și, tocmai de aceea, cunoscîndu-i și seriozitatea exemplară cu care abordează antrenamentele și concursurile, nutrim și noi speranța că nu va mai trece multă vreme pînă la consemnarea unui atare record național.

Anul acesta, al celor două campionate continentale (în sală, la Sofia, chiar luna viitoare și în aer liber la Helsinki, în august), Carol Corbu a desfășurat un mare volum de muncă și de o calitate superioară celor din anii precedenți. Exprimă aceasta nu numai recentul său rezultat de 16,42 m, cu care a devenit campion republican indoor, ci și cele două performanțe de la lungime (7,60 m) și mai ales 60 m garduri (8,1 s) cu care s-a clasat al doilea și, respectiv, al șaptelea.

Antrenorul său, prof. Baruch Elias, este convins că în 1971 Corbu se va putea impune și mai mult în concernul valorilor internaționale, astfel ca el să poată ataca de pe poziții și mai înalte sezonul de concursuri ale anului viitor, în care dominante vor fi, indiscutabil, Jocurile Olimpice de la München.

Romeo VILARA

— RUGBY —

După prima etapă în „Cupa de iarnă"

PE PRIMUL LOC, GRIVIȚA ROȘIE

Un rezultat surpriză în partida dintre divizionara B, Gloria București și Știința Petroșani, una din fruntașele campionatului de „A". Rugbyștii bucureșteni au terminat victorioși cu scorul de 10—9, după ce la pauză erau conduși cu 9—5...

Început sub frumoase auspicii, pe un timp senin și călduros, meciul s-a încheiat pe o ploaie torențială, declanșată, de fapt în a doua parte a reprizei secunde. În aceste condiții, datorită terenului desfundat, meciul și-a pierdut mult din spectaculozitate și interes, ambele echipe așteptînd doar fluierul final.

În orice caz, atît timp cît s-a jucat — aproximativ 60 de minute — cei prezenți în jurul terenului Steaua II au avut ocazia să asiste la multe faze frumoase, create de ambele echipe, dispuse să dea totul pentru a oferi un meci-spectacol. S-a acționat deseori pe șarje lungi, cu atacuri la mînă, cu intenția lăudabilă de a juca cît mai mult baionul. În general au fost puține situațiile în care rugbyștii au fost tentați să scoată baionul în margine, poate doar atunci cînd superioritatea numerică a uneia dintre echipe impunea celei adverse să recurgă la o asemenea tactică. Se vădește, așadar, o orientare a antrenorilor mai aproape de cerințele rugbyului, de dezvoltarea unui joc constructiv, fapt pentru care conducătorii tehnici ai celor două formații, Mihai Naca și Teodor Rădulescu pot fi felicitați.

Jocul a debutat în nota de ușoară superioritate a studenților din Valea Jiului, care valorifică acest avantaj printr-un droap realizat de Marinescu. După aceea a intervenit un echilibru. Rugbyștii de la Gloria au atacat tot mai insistent reușind să egaleze prin încercarea lui Ciocan (min. 12) și apoi să preia conducerea, deoarece Soare o va transforma. Gloria s-a menținut în atac și în continuare, dar fără folos. Finalul primei reprize a aparținut însă echipei oaspe, care a întors rezultatul, prin încercarea lui Hărgăunaș (min. 27), realizată într-un moment dificil pentru Gloria, rămasă în 14 jucători, Blum fiind eliminat.

La reluare Gloria a forțat mai mult pătrunderea în jumătatea de teren adversă și a reușit o a doua încercare (min. 48), opera aceluiași Ciocan. Matei va transforma stabilind și scorul final: 10—9 pentru Gloria.

Cel de-al doilea meci al cupiajului, Grivița Roșie—Vulcan s-a amînat pentru data de 4 martie. Clasamentul după etapa I: **1. Grivița Roșie 43 p.; 2—3. Steaua și Gloria 38 p.; 4. Știința Petroșani 33 p.; 5. Vulcan 32 p.; 6. Rapid 17 p.**

T. STAMA

— Tenis —

20-21 februarie, la Budapesta

MECI AMICAL FEMININ UNGARIA - ROMÂNIA (tineret)

Joi a plecat la Budapesta echipa reprezentativă feminină de tineret a României care, între 20—21 februarie a.c., va întîlni, într-un meci amical, formația similară a Ungariei. Au făcut deplasarea Mariana Simionescu, Anca Florești eanu, Elena Takacs și Adriana Călina. Echipa este însoțită de antrenorii Eva Stăncescu și Aurel Segărceanu.

PE ECRANE FILMUL ROMÂNESC PE ECRAN PANORAMIC

MIHAI VITEAZUL

Regia: SERGIU NICOLAESCU
Imaginea: George Cornea
Scenariul: TITUS' POPOVICI
Muzica: Tiberiu Olah

cu

Amza Pellea, Irina Gărdescu, Florin Piersic, Septimiu Sever, Ilarion Ciobanu, Mircea Albulescu, Ion Besoiu, Emmerich Schäffer, Olga Tudorache, György Kovacs, Ioana Bulcă, Sergiu Nicolaescu, Maria Clara Sebök, Nicolae Secăreanu, Aurel Rogalski, Alexandru Herescu

Decoruri: **Nicolae Teodoru, Zoltan Szabo**; Costume: **Hortensia Georgescu, Mircea Milcovici**; Sunetul: **ing. A. Salamanian**; Montajul: **Iolanda Mîntulescu**

LOTO – PRONOSPORT

CONCURSUL EXCEPȚIONAL PRONOEXPRES DIN 21 FEBRUARIE 1971

Atribuie în număr NELIMITAT.

- Autoturisme MOSKVICI 408 cu RADIO și RULOTA și FIAT 850;
- Excursii în U.R.S.S. pe itinerarul MOSCOVA — MINSK — VILNIUS — RIGA — TALLIN — LENINGRAD — KIEV și excursii în AUSTRIA;
- Cîștiguri fixe în bani;
- Cîștiguri în numerar de valoare variabilă.

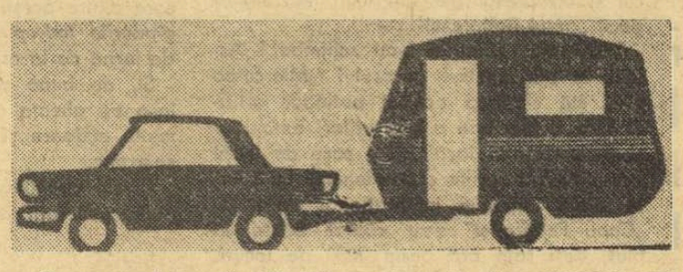

Cu variantele de 15 lei participați la toate extragerile cu șanse mari de cîștig.

Azi și mîine ULTIMA ZI pentru procurarea biletelor.

cristianii...

● LUNI, la VÎRFUL CU DOR, *vor începe pregătirile schiorii alpini care urmează să reprezinte țara noastră la campionatele balcanice (6—7 martie la Mavrovo, Iugoslavia). Colegiul central al antrenorilor a format următorul lot:* Dan Cristea, Gh. Vulpe, V. Brenci, D. Munteanu, I. Bobiț, M. Focșeneanu, N. Crețoi (seniori), A. Bogdan, P. Soiu, S. Adăscăliței, M. Burchi, F. Cașcaval (juniori), Nela Stoian, Ioana Bîrsan, Nuți Degeratu, Eva Mezei (junioare). *În urma stagiului de antrenament, vor fi selecționate echipele reprezentative (4 seniori, 4 juniori și 3 junioare).*

● PÎRTIILE DIN BUCEGI *vor găzdui activitatea schiorilor alpini fruntași și în săptămînile viitoare. Aceasta este recomandarea colegiului de antrenori ai probelor alpine, care marți a făcut — împreună cu antrenorii cluburilor fruntașe — un control al stării pîrtiilor din Poiana Brașov și Bucegi.*

● BIATLONIȘTII *urmează să plece duminică în R.F. a Germaniei, unde vor participa la 24—25 februarie la un concurs internațional care va avea loc la Garmisch-Partenkirchen. Această întrecere va constitui o ultimă verificare înaintea campionatelor mondiale de biatlon programate pentru 5—7 martie în Finlanda.*

● „O ȘCOALĂ NAȚIONALĂ DE SCHI este o necesitate de prim ordin pentru dezvoltarea viitoare a schiului nostru". *Aceasta este concluzia la care a ajuns colegiul central de antrenori al probelor alpine, urmînd să supună biroului F.R.S.B. această importantă problemă care își așteaptă de cîțiva ani rezolvarea. Să sperăm că „Școala națională de schi" va deveni o realitate în sezonul viitor. Timp pentru organizarea ei este suficient...*

● „CUPA POIANA", *principala competiție internațională a sezonului (programată pentru 27—28 februarie la Poiana Brașov), are puține șanse să respecte data, prevederile meteorologice nefiind prea favorabile schiului nici pentru sfîrșitul acestei luni. În cazul în care zilele acestea nu vă ninge suficient, se preconizează ca oaspeții străini să fie invitați la campionatele noastre naționale din 12—14 martie.*

— FOTBAL —

COMISIA CENTRALĂ DE JUNIORI FAȚĂ ÎN FAȚĂ CU NOUL SEZON

● În vară, 1 000 de tinere talente convocate în tabere de pregătire ● Se preconizează modificarea actualului sistem de arbitraj ● Noutăți despre Turneul „23 August" ● Orientarea spre cercetare — o idee care nu va rămîne, sperăm, doar pe... hîrtie!

Încercînd să aflăm amănunte de ultimă oră din perimetrul activității Comisiei centrale de copii și juniori a federației de fotbal, i-am solicitat președintelui acestui organism, ION ALEXANDRESCU, următorul interviu:

— În mai multe rînduri, presa a avut observații critice cu privire la sistemul de desfășurare,

Iată actuala componență a Comisiei Centrale de juniori și copii: ION ALEXANDRESCU — președinte; GHEORGHE URICH și ȘTEFAN COSTEA — vicepreședinți; CONSTANTIN ARDELEANU — secretar; DAN MATEI, TRAIAN PREDEȚEANU, ALEXANDRU MUREȘAN, GHEORGHE OLA, MIHAI BIRSAN, ION KLUGE, GHEORGHE DUMITRESCU, NICOLAE GORGORIN, MIHAI TĂTĂRESCU și dr. GHEORGHE GHIMPEȚEANU — membri.

pe 16 serii, a campionatului republican de juniori. Am vrea să știm dacă forul pe care-l dirijați preconizează unele modificări în acest domeniu?

— Deși opinia noastră nu este prea departe de cea a presei, nu intenționăm DEOCAMDATĂ (subl. n.) nici o schimbare, socotind că este prematur să tragem concluzii ferme după... un campionat și jumătate.

— Apropo de campionat: reluarea lui — la 21 martie — ridică Comisiei unele probleme speciale, noi?

— Vom căuta pe parcursul returului să urmărim cu mai multă atenție jocurile, DELEGÎND OBSERVATORI LA TOATE MECIURILE ECHIPELOR CU JUCĂTORI DE LOT SAU SUSCEPTIBILI DE SELECȚIONARE. În aceeași idee, Comisia a stabilit cîte doi antrenori, responsabili în fiecare serie, care vor trebui să alcătuiască — pînă la sfîrșitul lui aprilie — selecționatele seriilor respective, pe care le vom angrena într-un sistem de meciuri directe, începînd cu sfîrșitul lunii mai. Elementele de perspectivă, revelate de aceste partide, vor fi solicitate la cele două tabere pe care le vom organiza în timpul verii, la Bucșoaia — pentru 4—500 de copii — și la Brad sau Zlatna — pentru același număr de juniori

— Comisia a meditat cumva și asupra arbitrajelor turului campionatului?

— Într-adevăr, sezonul încheiat a cunoscut — la nivelul campionatului de juniori — multe partide viciate de arbitri. De aceea, vom proceda cît de curind la o discuție amplă cu Colegiul „cavalerilor fluierului", și apoi vom inainta Biroului federal propunerea de A SE REVENI ASUPRA DECIZIEI CA MECIURILE JUNIORILOR SĂ FIE ÎNCREDINȚATE UNOR BRIGĂZI DE ARBITRI DIN ACEEAȘI LOCALITATE CU ECHIPA GAZDĂ

— Să trecem la alticeva: în planul de măsuri al Comisiei citim referiri legate de organizarea Turneului „23 August", a cărui primă ediție s-a consumat în 1969, la Timișoara. Ce va fi anul acesta?

Comisia are 6 sectoare de activitate — „SELECȚIE ȘI LOTURI", „METODIC", „JUNIORI", „COPII", „ȘCOLI" și „MEDICAL" — de care răspund, în ordine, GH. OLA și C. ARDELEANU, antrenori federali; M. BIRSAN, asistent I.E.F.S. și GH. DUMITRESCU, antrenor la Petrolul Ploiești; AL. MUREȘAN, din secția sport a C.C. al U.T.C.; D. MATEI din Consiliul Național al Organizației Pionierilor; T. PREDEȚEANU, din Ministerul Învățămîntului și M. TĂTĂRESCU, conf. la Institutul Agronomic; dr. GH. GHIMPEȚEANU, medic la clubul Steaua.

— Federația urmărește să transforme acest turneu — dedicat marii sărbători a Eliberării — într-o competiție tradițională. În această vară, Turneul se va desfășura probabil la Brașov, între 19 și 25 august, cu o participare deosebit de selectă. Am invitat 8 reprezentative străine — R.D.G., Ungaria, U.R.S.S., Cehoslovacia, Bulgaria, Turcia, Grecia și Iugoslavia — alături de două selecționate române.

ION ALEXANDRESCU

— Împlinirea multora dintre obiectivele Comisiei depinde, la acest nivel, de colaborarea cu Ministerul Învățămîntului, U.T.C. și Consiliul Național al Organizației Pionierilor. Am vrea să știm în ce termeni trăiește această prezumtivă colaborare.

— O asemenea colaborare există și se perfecționează continuu, pe baza ajutorului și a... cedărilor reciproce. Ne bucură foarte mult faptul că Ministerul Învățămîntului manifestă o tot mai mare adeziune față de ideea pătrunderii fotbalului în școală, operație începută cu multe obstaculări, dar continuată tot mai facil. În vederile Comisiei stă — CA O MĂSURĂ DE PRIMĂ URGENȚĂ — ÎNFIINȚAREA, ÎN BUCUREȘTI, A UNUI LICEU CU PROFIL DE FOTBAL, unitate care să poată asigura continuitatea pregătirii actualilor elevi ai școlilor generale nr. 69 și 178, cu clase speciale de fotbal. Purtăm discuții cu Inspectoratul școlar al Capitalei și, după toate probabilitățile, liceul își va putea deschide porțile chiar în toamna acestui an.

— O ultimă întrebare: este reală vestea că Centrul de copii și juniori de la „23 August" va deveni, nu numai de drept — cum este! —, ci și de fapt o unitate experimentală, care să-și concentreze posibilitățile și capacitățile în vederea elaborării unor programe de lucru destinate celorlalte 40 de centre din țară?

— Trebuie să recunoaștem că în ciuda multor izbînzi repurtate în ultimii ani în perimetrul muncii cu juniorii, problemele selecției și instruirii copiilor au rămas adesea neelucidate. Nu prea există manuale, lipsește o linie unitară a tratamentului, fiecare antrenor are o... metodă proprie. Pentru a da o mînă de ajutor în remedierea acestor lipsuri, Centrul de la „23 August" va deveni un centru-pilot, axat pe teme de cercetare, lucrînd cu „grupe-martor", în scopul elaborării unor direcționări, care să servească drept îndrumar celorlalte unități similare. De-a lungul aceleiași concepții, COMISIA INTENȚIONEAZĂ SĂ FACĂ APEL LA CERCETĂTORI PROFESIONIȘTI și la antrenori cu înaltă calificare, pe care îi vom trimite în schimb de experiență în străinătate, în țări cu mare tradiție în sectorul copiilor și juniorilor, recomandîndu-le să studieze mai mult PROBLEME DE INSTRUIRE și mai puțin de organizare.

Ovidiu IOANIȚOAIA

ECUSONUL F.I.F.A. NR. 8 — AUREL BENTU

A intrat în cameră parcă furișîndu-se, a închis ușa cu precauție, și-a cerut de două ori scuze că deranjează, neuitînd să-mi spună că dacă nu l-am fi căutat, n-ar fi venit...

— Așadar, Aurel Bentu, a sosit și ecusonul F.I.F.A.

— Nu crezi că era și timpul! La vîrsta mea...

— Apropo: cîți ani ai, care ți-e meseria, ai copii, n-ai copii, ai jucat fotbal, n-ai jucat? Și așa mai departe...

— S-o luăm metodic: la 13 mai împlinesc 47 de ani. Am doi copii, un băiat și o fată, sînt lăcătuș la „Flacăra roșie", din 1947. Am jucat fotbal la „Carmen", și, ca să nu mă mai întrebi, îți spun și cu cine: Macri, Smărăndescu, Călinoiu, Sîrbu...

— Îți mai aduci aminte cînd ai arbitrat primul meci?

— Nici nu făcusem armata, aveam vreo 19 ani cînd am pus fluierul în gură, din întîmplare, că nu venise arbitrul oficial și m-au rugat pe mine. Cred că a fost cel mai bun meci al meu: nimeni n-a scos o vorbă!

— Chiar așa, nici o vorbă?!

— Era un meci de antrenament al reprezentativei de... surdomuți!

— Lăsînd gluma de-o parte, care crezi că a fost partida pe care ai condus-o cel mai bine în acești 17 ani de cînd arbitrezi?

— Greu de spus... Poate un „Steaua-Dinamo", acum vreo 3 ani, (2—0) — Știu și eu? Am arbitrat 30 de derbyuri bucureștene...

— Ai arbitrat dumneata multe meciuri reușite, dar nu te-au ocolit nici „oile negre", fatale oricărei cariere de arbitru... Ne povestești pățania de la Baia Mare?

Nu vrea. Îmi vorbește de fiul său, Constantin, care se joacă pe stradă cu mingea de la meciul... Real Madrid-F.C. Nicosia. Mă roagă să-i găsesc un „Sportul" din 68, singurul care-i lipsește din colecție...

— Bine, bine... Era 2—0 pentru Minerul, cu U.T.A., în minutul 88. Toată lumea mulțumită, eu trăgeam cu ochiul la ceas, arădenii n-aveau nici o pretenție, iar Minerul cu victoria aia scăpa de retrogradare. Ce crezi că s-a întîmplat?

— U.T.A. a marcat...

— A egalat, și Minerul s-a dus în B! Lumea a năvălit pe teren, iar eu, cu Gelu Popovici și cu Petrea, ne-am salvat cu... Salvarea. În gară unii ne pîndeau de parcă noi eram vinovați! Cînd a pornit trenul, cineva a făcut semn, unul a bătut în tabla mașinii, ne-am sculat din... târgi și l-am luat din mers!

— Ce-ți dorești pentru primăvara asta, Aurel Bentu?

— Să nu plouă! Să nu fie terenul desfundat și să nu-mi cadă nimeni în careu. Dacă e uscat, nu greșesc, dar dacă plouă, e mai greu".

Traian DUNĂREANU

UNIVERSITATEA CRAIOVA—JIUL PETROȘANI 1-0 (1-0)

CRAIOVA, 18 (prin telefon). — Jocul a fost viu disputat — în ciuda terenului alunecos, cele două echipe angajîndu-se în luptă ca într-un meci oficial. Înaintașii ambelor formații au ratat numeroase ocazii, dintre care cea mai mare a fost aceea a lui Cotormani: șut de la 6 metri... în bară! De altfel, s-au ratat în această partidă și două lovituri de la 11 metri: Oblemenco (min. 17) și Ion Constantin (min. 22).

Unicul gol a fost înscris în **min. 6** de către **Țarălungă.** Cei mai buni de pe teren: Dodu și Urmeș de la Jiul, Niță și Deselnicu de la Universitatea.

UNIVERSITATEA: **Oprea (Pîlcă)—Niculescu, Mincă, Deselnicu, Lepădatu (Velea), Strîmbeanu (Donose), Ivan, Martinovici (Neagu), Niță, Oblemenco, Țarălungă (Bălan).**

JIUL: **Marincan—Popescu, Dodu, Stoker, Tonca, Urmeș, Sandu, Cotormani, Libardi, Ion Constantin (Macavei, Uilecan), Naidin.**

După cum se vede din echipa din Valea Jiului au lipsit Georgescu și Peronescu. Motivul: o altercație pe care au avut-o înainte de începerea partidei.

Ștefan GURGUI
coresp. principal

STEAGUL ROȘU — I.M.U.M. 4—1 (2—0)

Steagul roșu a efectuat joi primul meci de verificare de la înapoierea din Grecia, întîlnind pe I.M.U. Medgidia, de care a dispus cu 4—1 (2—0), prin golurile marcate de Dumitriu (min. 40), Drăgoi (min. 42), Cadar (min. 57), Ivăncescu (min. 84 din 11 m), respectiv, Catrina (min. 52).

C. GRUIA — coresp. principal

CORESPONDENȚĂ DIN BRAZILIA

(Urmare din pag. 1)

sărată cu faze de mare spectacol, formația giuleșteană a cedat la aceeași diferență, de trei goluri, cu care F.C. Coritiba a pierdut la București.

Trebuie remarcat, însă, faptul că între echipa F.C. Coritiba care a evoluat la București și aceea de... acasă este o diferență ca de la cer la pămînt. Pe teren propriu foștii învinși au evoluat la nivelul marelui fotbal brazilian, cu etalarea tuturor virtuților în materie. În sprijinul acestei afirmații vine și recenta victorie repurtată de F.C. Coritiba în dauna echipei reprezentative a Franței pe care a întrecut-o cu 2—1.

Cum spuneam, formația braziliană a înclinat balanța de partea sa în repriza a doua. *În min. 55, aripa stîngă Rinaldo a demarat pe extremă, a centrat peste toată apărarea feroviarilor la Hermes, care a reluat imparabil, cu capul, în plasă. A fost un gol foarte bine lucrat, de mare spectacol.*

Riposta Rapidului a fost promptă și ocaziile n-au lipsit. *În min. 58, Neagu a pătruns în careu, dar, în momentul în care se pregătea să suteze, a fost faultat de un apărător brazilian.* Arbitrul n-a acordat lovitură de la 11 metri. *În min. 60 și 61, Marin Stelian are două situații bune de a înscrie, dar el va rata.*

Și cum ocaziile se răzbună, nu va trece prea mult și Rapidul va primi al doilea gol, pe contraatac: *Lupescu se trezește singur în fața a doi adversari, urmează o combinație scurtă încheiată cu un șut expediat, de la 10 metri, de Z Roberto în colțul scurt: 2—0, în min. 70. În minutul 76, F.C. Coritiba înscrie al treilea gol prin Pasarinho, la capătul unei acțiuni individuale.* Meciul este jucat. Tabela va rămîne pînă la sfîrșit neschimbată în pofida eforturilor depuse de rapidiști de a înscrie măcar golul de onoare, așa cum F.C. Coritiba reușise la București.

Dintre cei 14 jucători folosiți de Rapid în această partidă, *Pop, Niță, Dumitru, Lupescu, Codreanu și Năsturescu* s-au comportat la nivelul lor obișnuit, ceilalți avînd o evoluție sub așteptări.

Au jucat echipele:

F.C. CORITIBA: *Celio — Hermes, Iran, Claudio, Nilo, Bidon, Hidalfo, Marcos (min. 55 Pasarinho), Leocadio, Z. Roberto, Rinaldo.*

RAPID: *Răducanu (min. 75 Rămureanu) — Pop, Lupescu, Niță, Codrea (min. 46 Ștefan), Dinu, Dumitru, Năsturescu, Neagu, Marin Stelian, Codreanu (min. 60 Petreanu).*

Întrucît în Brazilia este o saturație de echipe străine, impresarul Zacour n-a mai putut să perfecteze în continuare și alte jocuri, conform programului inițial de 8—9 meciuri. Prin urmare turneul echipei Rapid în Brazilia a luat sfîrșit.

Astăzi, joi, fotbaliștii feroviari vor părăsi Coritiba plecînd spre Sao Paulo unde se vor îmbarca în avion pentru cursa transoceanică care-i va transporta la Paris. După o scurtă escală, echipa Rapid va pleca mai departe spre țară unde va sosi în cursul zilei de sîmbătă.

PROGRESUL — HOMENETMEN BEIRUT 1—1 (0—0)

BEIRUT, 18 (prin telefon). Continuîndu-și turneul în Liban, Progresul București a jucat joi, la Beirut, terminînd la egalitate 1—1 (0—0) cu Homenetmen. Meciul a fost nervos, presărat cu iregularități: Raksi (min. 61) și Grama (min. 74) au fost eliminați de pe teren.

Cele două goluri au fost realizate de... bucureșteni: Sandu Ion (autogol, în min. 54) și Matei (min. 74).

Ion BOCIOACA

JUCĂTORII PETROLULUI SUPUȘI TESTULUI ÅSTRAND

În dreapta testează MIHAI IONESCU; în stînga dr. CRISTEA îi ia tensiunea jucătorului FLOREA.
Foto: Th. MACARSCHI

... Joi dimineață, cabinele de la stadionul Petrolului s-au transformat, nu pentru multe ore, într-un adevărat laborator, populat de halate albe, umplut de aparatură medicală de tot felul, de la stetoscoape la... termometre.

În asistența doctoriței *Aurelia Dumitrescu*, șefa dispensarului de medicină sportivă din localitate, și a d-rului *Vasile Cristea*, medicul echipei, fotbaliștii ploieșteni au fost supuși — sub observația reprezentanților federației, prof. *Angelo Niculescu* și dr. *Dumitru Tomescu* — testului Åstrand, urmînd ca ulterior ei să treacă și celălalt „examen" Cooper.

★

„Ritualul" este cît se poate de simplu: în timp ce metronomul — reglat cu bătaia în funcție de greutatea jucătorului respectiv — măsoară cele 6 minute destinate testului, fotbalistul urcă și coboară o scăriță cu înălțimea de 40 centimetri. Pulsul și tensiunea i se iau înainte de începerea probei, la terminarea ei și după cinci minute, interval socotit suficient pentru revenirea din efort.

Proba în sine — la care au fost supuși, cu bune rezultate, toți jucătorii Petrolului, cu excepția lui Grozea, accidentat la genunchi — nu are nimic spectaculos, dar ea oferă posibilitatea obținerii unor date care, coroborate cu rezultatele testului Cooper, demonstrează stadiul de pregătire atins de organismul jucătorilor.

În termeni stricți, testul Åstrand urmărește consumul de oxigen la efort submaximal, consumul normal reprezentînd — la fotbaliștii bine antrenați — 5—8 litri pe kilocorp.

★

La terminarea testului — facem aici o paranteză pentru a arăta că Dridea a fost singurul care a trebuit să repete proba, datorită faptului că norma inițială s-a dovedit... prea ușoară pentru organismul lui robust (în ciuda faptului că la 5 minute după terminare, tensiunea atacantului ploieștean era de 11,5 cu 6, față de 10,5 cu 6, înregistrată înainte de probă) — am solicitat opinia d-rului Dumitru Tomescu, șeful comisiei medicale a federației!

— *Testul acesta, devenit obligatoriu pentru toate echipele de divizia A, este utilizat de cîțiva ani, cu rezultate satisfăcătoare la echipa națională. Rezumînd, el nu reprezintă altceva decît răspunsul organismului la efort. Deși este prematur să tragem concluzii — acestea apar abia după executarea testului Cooper, în urma unei corelații, pe care noi o utilizăm după metoda dr. Rizzo, de la Internacional Porto Alegre — jucătorii Petrolului par bine pregătiți pentru acest moment precompetițional.*

Rep.

JIUL ÎN R.D. GERMANĂ

Primim de la Petroșani știrea că între 26 februarie și 7 martie, echipa Jiul va efectua un turneu de trei sau patru jocuri în R.D. Germană. Pînă în prezent au fost stabilite următoarele partide: cu Lokomotiv Leipzig (28 februarie), la Aue cu Wismut (3 martie) și cu Stahl Riesa (6 sau 7 martie).

După cum se știe, însă, la 7 martie, Jiul este programată în „16-imile" Cupei României. Și, cel puțin ultimul meci din cadrul acestui turneu rămîne sub semnul întrebării.

PE MARGINEA CONFERINȚEI C.J.E.F.S. TULCEA

(Urmare din pag. 1)

cunoștință această prezență, înțelegînd că și în acest fel mișcarea sportivă din județul Tulcea primește un sprijin de maximă eficiență, o prețuire a contribuției pe care este chemată s-o aducă la menținerea și întărirea sănătății cetățenilor, la petrecerea în mod plăcut și util a timpului liber și totodată la reprezentarea cu cinste a sportului nostru de performanță.

Participanții la Conferința județeană au salutat, de asemenea, prezența tov. **Marin Birjega**, vicepreședinte al C.N.E.F.S. Numeroase alte personalități ale vieții politice, economice, sociale și sportive din întregul județ s-au numărat printre invitații acestei conferințe, a cărei deplină reușită ne face să credem că în acest județ educația fizică și sportul vor atinge foarte curînd cota ridicată a cerințelor actuale.

JUDEȚUL TULCEA — LA ORA BILANȚULUI SPORTIV

Ne-ar trebui un spațiu extrem de mare ca să reproducem — și, mai ales, să explicăm — realitățile de azi ale sportului tulcean, cuprinse, într-o analiză sinceră, lucidă, refuzînd orice tendință „festivistă", în darea de seamă prezentată de tov. **I. Olaru**, președintele C.J.E.F.S.

Am notat, printre multe altele:

— Peste 45 000 de tineri și tinere au participat anul trecut la diferite competiții de masă, organizate de asociațiile sportive din orașele și satele județului.

— 8 000 de elevi au fost angrenați în întrecerile disputate anul trecut, dintre unitățile școlare cu rezultate din cele mai bune evidențiindu-se Școala generală și liceul nr. 1 din Tulcea, școlile generale din Sarichioi, Frecăței, Cataloi, Sabangia, Turcoaia, liceul din Măcin, școala profesională Tulcea ș. a.

— 38.000 de cetățeni — de toate vîrstele — ai județului au luat parte la cele 871 excursii și drumeții, organizate în cele mai frumoase așezări tulcene.

— 15 000 de tineri de la sate s-au întrecut în cele 375 de duminici cultural-sportive, care au devenit tradiționale în special în asociațiile Voința, Vulturul, Dunărea, Tulcea, Granitul Babadag, Voința Măcin, Pescărușul Sarichioi, Știința Baia, Racheta Dăieni, Progresul Nalbant etc.

— 1 800 de tineri au încheiat cu succes în anul 1970 cursurile centrelor de inițiere la înot, tenis de masă, lupte, handbal, volei, fotbal și caiac-canoe.

— S-a îmbunătățit evident baza materială. În afară de stadionul din Tulcea, o mîndrie a sportului nostru, s-au mai construit stadioane la Tulcea și Babadag, terenuri complexe pentru jocuri la Tulcea, Babadag, și Măcin, 4 săli de sport, 6 baze nautice, 18 terenuri de fotbal, 46 de volei, 24 de handbal, 28 sectoare de atletism etc.

Realizări remarcabile au fost consemnate și în planul activității de performanță, în general cunoscute amatorilor de sport din țara noastră. A reținut atenția în mod deosebit buna orientare și dirijare a eforturilor, a capacităților și posibilităților materiale, îndeosebi în direcția sprijinirii acelor sporturi care au în județul Tulcea o puternică tradiție, excelente condiții de afirmare și o largă audiență în rîndul tineretului: caiac-canoe, lupte, box, fotbal.

„Ora bilanțului" n-a făcut decît să puncteze succesele, ca o stabilire realistă a indicilor de progres. Multe pagini, cele mai multe, au cuprins, în continuare, o sinceră privire în toate ungherele activității sportive, acolo unde lucrurile nu merg cum trebuie, unde se constată rămîneri în urmă, fie că este vorba de activitatea de masă, fie de cea de performanță. Să adăugăm notațiile critice din darea de seamă și opiniile exprimate de participanții la discuțiile din cadrul Conferinței.

Atît darea de seamă, cît și discuțiile au prilejuit, pe lîngă cunoașterea unor realizări remarcabile, o analiză atentă a lipsurilor, înlesnind astfel participanților la conferință posibilitatea de a elabora măsuri eficiente care să determine o impulsionare a întregii activități sportive din județ, îndeosebi în direcția unei răspîndiri și mai largi a ideii de practicare a exercițiilor fizice și diferitelor forme ale sportului de masă.

INDICAȚII PREȚIOASE ȘI SOLUȚII EFICIENTE PENTRU ÎMBUNĂTĂȚIREA ÎNTREGII ACTIVITĂȚI

Întîmpinat cu aplauze călduroase, a luat apoi cuvîntul tov. **Teodor Coman**, prim-secretar al Comitetului județean al P.C.R. Tulcea. Felicitîndu-i, în numele Comitetului județean de partid și al Consiliului popular județean, pe toți cei care, prin munca, strădaniile și pasiunea lor au contribuit la obținerea unor importante succese în domeniul educației fizice și sportului, tov. **Teodor Coman** a subliniat creșterea remarcabilă a condițiilor create pentru dezvoltarea acestor activități de interes național, răspunderea și competența cu care toți factorii județeni s-au ocupat, mai ales în ultima vreme, de înfăptuirea indicațiilor de partid în ceea ce privește sarcina angrenării unui număr cît mai mare de oameni ai muncii, îndeosebi a tinerilor din județ, în practicarea sistematică a exercițiilor fizice și sportului.

„Ne putem mîndri — spunea vorbitorul — **cu toate succesele arătate în cadrul Conferinței, cu miile de tineri care se întrec pe terenurile de sport, în toate așezările județului nostru, cu acei numeroși campioni de caiac-canoe, descoperiți — unii chiar formați — în binecunoscutele centre din Delta Dunării, ca și cu alți sportivi fruntași, unii componenți ai diferitelor loturi naționale. Știm, însă, că se putea face mai mult, că județul nostru dispune de condiții bune, de tineri talentați, de cadre — e drept puține — pricepute și tocmai de aceea rezultatele obținute sînt, după opinia mea, departe de a ne mulțumi pe deplin.**

În continuare, tovarășul Teodor Coman a relevat o serie de insuficiențe atît în activitatea sportivă de masă cît și în cea de performanță, dînd indicații prețioase și soluții de îmbunătățire esențială a muncii tuturor organelor și organizațiilor județene cu atribuții în acest domeniu.

Cuvîntul primului secretar al Comitetului județean de partid a dat lucrărilor Conferinței o importanță cu totul deosebită, fiind pentru toți participanții un exemplu de înțelegere și tratare a problemelor fundamentale ale educației fizice și sportului.

LA COTA ÎNALTĂ A CERINȚELOR ACTUALE

În încheierea lucrărilor Conferinței a luat cuvîntul tov. **Marin Birjega**, vicepreședinte al C.N.E.F.S., care, trecînd în revistă principalele succese realizate de mișcarea sportivă, a subliniat contribuția adusă de sportul din județul Tulcea, adresînd — în numele Consiliului Național pentru Educație Fizică și Sport — mulțumiri Comitetului județean de partid, personal tovarășului prim-secretar Teodor Coman pentru grija permanentă și condițiile create dezvoltării multilaterale a sportului în toate orașele și satele din acest județ.

Cu deosebită atenție au ascultat participanții la conferința județeană și ampla expunere a tov. **Marin Birjega**, privind sarcinile actuale, situate la o cotă ridicată, ce revin educației fizice și sportului, obiective pe care — sub conducerea Comitetului județean de partid și în colaborare cu diferite organe și organizații județene — diriguitorii sportului tulcean, le privesc cu răspundere sporită, depunînd lăudabile eforturi pentru împlinirea lor la nivelul condițiilor existente.

Reluînd aprecierea făcută de primul secretar al Comitetului județean de partid, tov. Marin Birjega a subliniat că, într-adevăr, în județul Tulcea sînt încă posibilități care, mai bine valorificate, și concomitent cu rezolvarea problemelor dezbătute în cadrul Conferinței, pot asigura sportului din județul Tulcea o rapidă și trainică dezvoltare.

★

În cele cîteva ore, cît au durat lucrările Conferinței, am ascultat un bilanț fructuos, opinii care atestă deplina responsabilitate cu care este astăzi privită mișcarea de educație fizică și sport din județul Tulcea, dar și o critică sinceră a unor rămîneri în urmă, făcută din dorința unanimă a participanților de a stabili, cu prilejul acestui remarcabil eveniment, direcțiile principale ale activității viitoare, de a declanșa noi energii, capacități și pasiuni pentru ca sportul tulcean să semneze o prezență și mai viguroasă în ansamblul mișcării noastre de educație fizică și sport.

UN AMPLU PROGRAM DE DEZVOLTARE A SPORTULUI DE MASĂ

Planul de măsuri adoptat de Conferința județeană situează în zona principalelor preocupări de viitor, obiective importante, vizînd o mai largă dezvoltare și răspîndire a educației fizice și sportului de masă, îndeosebi în rîndurile tineretului. Să notăm — și în dorința unei generalizări a inițiativei — cîteva din proiectele diriguitorilor sportului tulcean:

● 1 500 de elevi vor fi îndrumați spre cele 8 centre de învățare a înotului, organizate în Delta Dunării.

● Practicarea gimnasticii de dimineață (pentru eliminarea monotoniei, programul de exerciții va fi schimbat periodic) se va extinde în toate cele 14 mari internate școlare județene.

● Va fi îmbogățit calendarul competițiilor sportive de masă, urmărindu-se în special organizarea unui număr crescut de întreceri specifice, tradiționale, cum ar fi: „Cupa Deltei" la înot, canotaj popular și trîntă, „Cupa fetelor" la atletism, volei și handbal, „Cupa mecanizatorului", „Cupa tînărului cooperator" ș.a.

● În toate asociațiile sportive școlare se vor organiza, începînd cu acest an, campionate interne — la minimum două ramuri de sport — care vor angrena, într-o activitate competițională sistematică — un număr aproape dublu de elevi și eleve.

● C.J.E.F.S. Tulcea, în colaborare cu Consiliul județean sindical, Comitetul județean U.T.C. și Consiliul popular județean, vor asigura, prin mijloace operative și eficiente — amenajarea spațiilor de practicare a diferitelor sporturi, necesare în condițiile actualei dezvoltări a mișcării sportive tulcene, în toate localitățile și în primul rînd în orașele Tulcea, Babadag, Măcin și Sulina.

● Numărul instructorilor sportivi va crește în perioada următoare cu peste 150 — noi cadre voluntare pentru fotbal, atletism, handbal, caiac-canoe, înot, oină, trîntă și volei.

● Consiliul popular județean, Comitetul județean U.T.C., Consiliul județean al sindicatelor și C.J.E.F.S. vor stabili, în baza unor răspunderi bine determinate, măsurile pentru amenajarea spațiilor de joacă pentru copii și a terenurilor necesare activității sportive a elevilor din toate școlile județului.

● În perioada 1971 — 1975 se vor construi, la Tulcea, două mari parcuri sportive, unul al pionierilor și școlarilor, altul pentru sportivii din întreprinderi și instituții, apoi o sală de sport la Babadag și alte obiective importante, care vor consolida baza materială a sportului tulcean. De asemenea, în cadrul județului se prevede amenajarea a încă 32 de terenuri de volei, 28 de handbal, 4 de baschet, 12 de fotbal, 4 arene de popice etc.

DESCHIDEREA LUCRĂRILOR CELUI DE AL IX-lea CONGRES U.T.C.

(Urmare din pag. 1)

„Sub steagul partidului" și „Trei culori", grupuri de tineri, reprezentînd simbolic toate categoriile de tineret, aduc în sală drapelele.

Delegații aleg apoi organele de lucru ale Congresului.

În unanimitate, a fost adoptată următoarea ordine de zi:

1. — Raportul Comitetului Central al U.T.C. privind activitatea Uniunii Tineretului Comunist în perioada dintre Congresele al VIII-a și al IX-lea și sarcinile ce revin Uniunii Tineretului Comunist pentru îndeplinirea hotărîrilor Congresului al X-lea al Partidului Comunist Român.

2. — Raportul Comisiei Centrale de Revizie.

3.— Raportul privind îmbunătățirile ce se propun a fi aduse Statutului Uniunii Tineretului Comunist.

4. — Alegerea Comitetului Central al Uniunii Tineretului Comunist și a Comisiei Centrale de Cenzori.

Primit cu puternice aplauze, cu îndelungi ovații, într-o vibrantă efuziune tinerească de atașament față de partid și de secretarul său general, a luat cuvîntul tovarășul Nicolae Ceaușescu.

Cuvîntarea secretarului general al partidului este urmărită cu viu interes și subliniată în repetate rînduri, minute în șir, cu aplauze. Din mii de piepturi se scandează: „P.C.R.-P.C.R.!", „P.C.R.-Ceaușescu!", „Ceaușescu și poporul!".

Exprimînd sentimentele unanime ale tuturor participanților la Congres, prim-secretarul C.C. al U.T.C. a mulțumit din inimă tovarășului Nicolae Ceaușescu pentru cuvintele calde adresate Congresului, întregului tineret al patriei. Aprecierile conducerii partidului asupra contribuției pe care tineretul și organizația sa revoluționară o aduc la opera de construcție socialistă din patria noastră, constituie pentru tineretul patriei o puternică îmbărbătare, o înflăcărată chemare spre noi eforturi, pentru a fi în continuare la înălțimea acestor aprecieri și a speranțelor pe care partidul, întregul popor și le pune în tînăra generație a țării.

„În cuvintele care ne-au fost adresate — a spus tovarășul Ion Iliescu — își găsește o nouă expresie prețuirea și grija necontenită de care se bucură tineretul patriei noastre, organizația noastră, din partea secretarului general al partidului, a cărui activitate clocotitoare, spiritul revoluționar, inițiativa neobosită, pasiunea pentru nou, devotamentul nemărginit pentru cauza poporului, sînt un viu exemplu pentru tînăra noastră generație".

Intrînd-se în ordinea de zi, tovarășul Ion Iliescu a prezentat raportul C.C. al U.T.C. privind activitatea Uniunii Tineretului Comunist în perioada dintre Congresele al VIII-lea și al IX-lea și sarcinile ce revin Uniunii Tineretului Comunist pentru îndeplinirea hotărîrilor Congresului al X-lea al Partidului Comunist Român.

La cel de al doilea punct de pe ordinea de zi, tovarășa Silvia Docan, președinte al Comisiei Centrale de Revizie, a prezentat raportul acestei comisii.

În ședința de după-amiază a lucrărilor au început dezbaterile pe marginea rapoartelor prezentate.

Tovarășul Iosif Beljung a expus apoi raportul comisiei de validare, care a fost aprobat de Congres. Raportul a relevat componența acestui înalt forum politic ce ilustrează caracterul larg al Uniunii Tineretului Comunist, ca și faptul că la lucrările Congresului participă cei mai buni uteciști: fruntași în muncă, la învățătură și în activitatea obștească.

Congresul a fost salutat de către reprezentanți ai organizațiilor de tineret, comuniste, revoluționare, democratice, socialiste din numeroase țări.

Lucrările Congresului Uniunii Tineretului Comunist continuă.

(Agerpres)

sportul în lume

JOCURILE CU ELVEȚIA — TESTUL DECISIV AL PREGĂTIRII HOCHEIȘTILOR NOȘTRI

TONI NEININGER, CEL MAI BUN ÎN PRIMUL JOC DE LA BUDAPESTA

Curba de efort a selecționatei noastre de hochei a fost astfel alcătuită, încît ultimele partide de verificare înaintea participării la grupa C a campionatului mondial urmează să fie și cele mai grele.

Sîmbătă și duminică, adversara echipei noastre va fi reprezentativa Elveției, care vine la București după un sezon intens, cu foarte multe jocuri, cu cîteva cantonamente la altitudine (procedeul devine, pare-se, universal) și cu ambiția unui team care aspiră la grupa A.

Prin prisma evoluțiilor de la Sofia (modeste și neconcludente, după cum am arătat), misiunea formației noastre este dificilă și încărcată de responsabilități. Jocurile cu Elveția vor constitui *cel mai edificator test al activității depuse pînă acum de noua conducere tehnică a echipei, care s-a angajat, dacă nu formal, cel puțin sentimental, să readucă România în eșalonul secund al hocheiului.*

Partidele de mîine și poimîine ridică — după părerea noastră — o chestiune de principiu. Dacă la actualul *nivel de valoare atins de reprezentativa română ea nu este capabilă să lupte de la egal la egal cu Elveția, atunci chiar și în cazul unui succes la C.M. din Olanda (locul I sau II) prezența noastră în grupa B nu va putea fi decît efemeră.*

Personal socotim că la această oră formația de hochei a României *este aptă să învingă Elveția la București.* Dar, cu cîteva condiții.

Credem că trebuie valorificat integral *potențialul fizic al echipei,* în sensul ca acest motor bine pus la punct, care este lotul nostru, să fie pornit *din primele momente ale jocului.*

În general, *elveții patinează mai bine decît hocheiștii noștri,* pentru că au gheață artificială infinit mai multă decît noi. Minusul din patinaj (și viteză) se poate contracara printr-o *apărare agresivă (bodicekuri pe tot terenul) și hotărîtă.*

Sub aspect tactic, balanța ar indica egalitate. Dar, *terenul propriu, publicul, elanul, pot înclina cîntarul în favoarea echipei române.*

Am recomanda echipierilor noștri, să urmărească un joc bun, o verificare a fiecăruia, față în față cu propriul său spirit autocritic.

★

De la Budapesta am primit amănunte despre primul joc al elveților pe Kisstadion. Redactorul de specialitate al cotidianului „Nepsport", *Laszlo Niszkacs,* ne avertizează că *echipa Elveției este mult mai puternică decît cea pe care am văzut-o anul trecut în grupa B a C.M. de la București.* Ea joacă iute, atacă variat, se apără cu hotărîre.

Formația ungară a rezistat bine în prima repriză, cînd a și condus cu 2—1 prin golurile înscrise de Menyhaart și Zsitva (respectiv, Neininger).

În repriza secundă elvețienii au egalat și luat conducerea (2—2 Neininger, 3—2 Berra), dar în primul minut al celei de a treia reprize Balint reușește să egaleze: 3—3. Apoi, pregătirea fizică superioară a oaspeților și clasa lor și-au spus cuvîntul. În 10 minute scorul ajunge la 6—3 (au înscris Neininger, Sgualdo și Keller). Scorul final (7—4) este pecetluit de Havrean și Probst.

Atenție la Neininger (21 ani — rapid, incisiv) — miercuri cel mai bun de pe teren la Budapesta.

★

Echipa Elveției este așteptată astăzi, la ora 18,45 pe aeroportul internațional Otopeni. Mîine dimineață oaspeții vor face un antrenament de acomodare pe gheața patinoarului artificial „23 August".

V. CH.

MICHEL TURLER (în fund, în stînga) a depășit toată apărarea ungară (ENYEDI — 5, MESZOLY — 10 și GOGOLAK — 2) dar acțiunea sa va fi anihilată pînă la urmă. Fază din primul joc Elveția—Ungaria *(7—4).*

Telefoto: A.P. — Agerpres

HOCHEIȘTII ELVEȚIENI ÎNVINȘI ÎN AL DOILEA JOC

Aseară, la Budapesta, în cel de al doilea joc, Ungaria a învins Elveția cu scorul de 5—2 (1—0, 3—1, 1—1).

Au marcat: V. Zsitva (2), Menyhaart (2), Szeres, respectiv, Turler și E. Mathieu.

A FOST O BOGATĂ „MIERCURE" FOTBALISTICĂ

ANTRENORUL FEDERAL CORNEL DRĂGUȘIN DESPRE MECIUL ALBANIA — R.F.G.

Alte două meciuri din campionatul european au figurat în programul fotbalistic al săptămînii. Din punctul nostru de vedere, cel mai important joc a avut loc la Tirana, unde echipa Albaniei, viitoarea adversară a olimpicilor români în preliminariile J.O., a întîlnit puternica reprezentativă a R.F. a Germaniei.

Din partea federației de specialitate din țara noastră la această partidă a asistat, în calitate de observator, antrenorul *Cornel Drăgușin,* cu care am avut o scurtă convorbire telefonică:

— Ce ne puteți spune despre joc în general, despre scor și care au fost jucătorii remarcați?

— *Nivelul meciului a fost destul de ridicat. Deși înainte și în timpul meciului a plouat torențial, terenul s-a prezentat în condițiuni bune. S-a jucat bărbătește, în limitele sportivității. Victoria a revenit la limită vest-germanilor, în urma unei lovituri libere, finalizată de Gerd Müller în min. 34, după ce Beckenbauer a fost faultat în apropierea liniei de 16 m. După aspectul general al partidei, ar fi fost cu mult mai echitabil un scor egal. În repriza a doua, albanezii au dominat categoric, dar Vogst, Schnellinger și Weber au respins totul.*

— Despre albanezi și terenul de joc?

— *Avînd în vedere valoarea adversarului ei, pot spune că echipa Albaniei a avut o comportare remarcabilă. Este alcătuită din jucători cu o bună pregătire fizică, putînd să acopere o mare zonă de teren. Foarte buni mi s-au părut extrema Pano și fundașul Cami. Despre alte amănunte, vă voi vorbi la întoarcere.*

Iată formațiile aliniate, în meciul de la Tirana:

ALBANIA: *Dinela — Gjika, Sales, Kazmi, Cami, Ragami, Vaso, Ziu, Ceco, Biji, Pano.*

R.F. a GERMANIEI: *Maier — Vogts, Schneillinger, Weber, Patzke, Beckenbauer, Overath, Grabowski, Netzer Müller, Heynkes.* Meciul a fost condus bine de Botcirov (Bulgaria).

În urma rezultatului acestui meci (Albania—R.F.G. 0—1), clasamentul grupei se prezintă astfel:

1—2.	Turcia	2	1	1	0	3—2	3
1—2.	R.F.G.	2	1	1	0	2—1	3
3.	Polonia	1	1	0	0	3—0	2
4.	Albania	3	0	0	3	1—6	0

Următorul meci: 25 aprilie, Turcia—R.F.G.

● *La Elbasan, în campionatul european pentru echipe de tineret: Albania—R.F. a Germaniei 0—2.*

„DIAVOLII ROȘII" IMBATABILI ACASĂ

Cu meciul de miercuri, împotriva Portugaliei, echipa Belgiei și-a încheiat „stagiunea" pe teren propriu.

„Diavolii roșii" au dovedit că sînt imbatabili „acasă". Acum au dispus cu 3—0 de Portugalia și încep partidele din retur cu un golaveraj de 8—0! Fără de Vrindt, dar cu Van Himst, belgienii au cîștigat un meci în care portughezii au arătat că sînt departe de valoarea lor de acum cîțiva ani.

Pînă în min. 70, belgienii conduceau cu 1—0 prin golul lui *Lambert* (min. 15). Apoi arbitrul spaniol Pintado a acordat penalty (în urma unui fault asupra lui Van Himst) transformat tot de *Lambert* (min. 70). Cu 5 minute înainte de sfîrșit, *Denoul* definitivează scorul.

Iată formațiile aliniate: BELGIA: *Piot — Heylens, Devalque, Plaskie, Tissen, Van Moer, Van de Daele, Semmeling, Lambert, Van Himst, Denoul.* PORTUGALIA: *Damas — Da Silva, Humberto, Rolando, Hilario, Pavao, Perez, Rodriguez, Baptista, Eusebio, Simoes.*

ANASTASI (Juventus)

Clasamentul grupei:

1.	Belgia	3	3	0	0	8—0	6
2—3.	Portugalia	2	1	0	1	1—3	2
2—3.	Scoția	2	1	0	1	1—3	2
4.	Danemarca	3	0	0	3	0—4	0

Următorul meci: 21 februarie, Portugalia — Scoția.

MEXIC — U.R.S.S. 0-0

50 000 de spectatori au urmărit în nocturnă pe stadionul „Jalisco" din Guadalajara întîlnirea amicală dintre Mexic și U.R.S.S. Partida s-a încheiat la egalitate: 0—0. De remarcat că, din cauza a două întreruperi de curent electric, acest meci a durat 133 de minute!

JUVENTUS CALIFICATĂ ÎN PRELUNGIRI

În Cupa europeană a tîrgurilor: Twente Ensehede — Juventus 2—2 (2—0, 0—2). În tur scorul fusese 0—2. În prelungirile celui de al doilea joc (120 min.), Juventus a marcat două goluri, calificîndu-se pentru semifinale.

ȘTIRI, REZULTATE

● Restanțe în campionatul Angliei: *Chelsea—Nottingham 2—0, Merby Country — Crystal Palace 1—0, Tottenham—West Bromwich 2-2.*

● În Cupa Angliei: Manchester City — Arsenal 1—2, Oxford — Leicester 1—3 (rejucare).

● La Dulwich, în meci de amatori: Anglia — Franța 1—1 (1—0).

● Selecționata Poloniei, care se află în pregătire în Iugoslavia, a jucat la Rijeka în compania echipei locale. Scor 0—0.

● În turneul de juniori de la Viareggio în sferturile de finală: *Milan—Dukla Praga* 2—1 (0—1), *Juventus—Torino* 6—5 (în urma executării loviturilor de pedeapsă). În celelalte două meciuri se vor întîlni *Fioretina—Roma* și *Internazionale—Cagliari.*

● Mîine la Cagliari se întîlnesc în meci amical primele reprezentative ale Italiei și Spaniei.

ILIE NĂSTASE, CALIFICAT ÎN SFERTURI DE FINALĂ

SALISBURY, 19 (Agerpres). Tenismanul român Ilie Năstase a repurtat o nouă victorie în cadrul campionatelor internaționale pe teren acoperit ale S.U.A. care au loc la Salisbury. În optimile de finală ale probei de simplu, Năstase l-a învins cu scorul de 6—4, 6—4 pe jamaicanul R. Russel. Agențiile internaționale de presă comentează acest meci, subliniind că Ilie Năstase s-a calificat cu destulă ușurință pentru „sferturi" datorită unui serviciu remarcabil și a jocului său precis la fileu. În sferturile de finală, Năstase îl va întîlni pe brazilianul Thomas Koch, care a dispus de Loyo Mayo (Mexic) cu 6—1, 6—2.

Cliff Richey, finalistul de anul trecut al campionatelor, l-a întrecut cu 6—4, 7—5 pe americanul Dick Stockton. O victorie cu 7—5, 6—1 a obținut Clark Graebner asupra italo-australianului Martin Mulligan. Chilianul J. Fillol l-a eliminat net cu 6—2, 6—2 pe J. Gisbert (Spania).

Alte rezultate: Gorman (SUA)—Battrick (Anglia) 6—2, 6—0. Curtis (Anglia)—Osborne (SUA) abandon; Zednik (Cehoslovacia)—Addison (Australia)-4—6, 6—2, 6—3.

Paralel cu întrecerile individuale se desfășoară și cele ale probei de dublu masculin. Ilie Năstase și Ion Țiriac au eliminat cu 7—5, 6—2 pe Bohrnstedt și Crookenden (SUA). Într-o altă partidă, cuplul cehoslovac Zednik—Holecek a învins cu 6—3, 6—7, 6—2 pe Mulligan (Italia), Buding (R.F.G.).

MECIURI DE HANDBAL

La Ostrava s-a disputat un cuplaj internațional de handbal. În primul joc, reprezentativele feminine ale Cehoslovaciei și Olandei au terminat la egalitate: 11—11 (8—7). În meci-vedetă, selecționata masculină a Cehoslovaciei a învins cu 14—9 (8—4) echipa Olandei. Partida a fost condusă de arbitrii români Pandele Cîrligeanu și Petre Tîrcu.

știri • ultimele știri • ultimele știri • ultimele

GARRINCHA LA PARIS

Garrincha, celebra vedetă a fotbalului brazilian, a sosit la Paris, în cadrul unui angajament de antrenor. El este însoțit de soția sa, cîntăreața de muzică ușoară Elsa Suares. Comentatorii agențiilor de presă remarcă faptul că șansele lui Garrincha de a găsi un angajament în Franța sînt destul de reduse, deoarece fostul internațional este obiectul unei anchete judiciare deschisă de tribunalul din Sao Joao do Meiri, oraș situat la 80 km de Rio. În acest oraș Garrincha a suferit un accident de automobil, în urma căruia o persoană aflată în mașina sa a decedat. El este pasibil de închisoare pe termen de doi ani.

A 10-A VICTORIE A LUI ROD LAVER

A 10-a partidă din cadrul întîlnirilor pentru „Turneul campionilor", pe care și-l disputâ așii tenisului profesionist, a opus, la New York, pe australianul Rod Laver și americanul Denis Ralston. Laver și-a continuat seria victoriilor, cîștigînd și de data aceasta la scorul de 6—4, 7—5, 2—6, 6—4.

Rod Laver este clasat totuși cap de serie nr. 2 în următorul turneu profesionist, care începe săptămîna viitoare la Albert Hall din Londra, unde prim favorit a fost desemnat mai tînărul său rival, John Newcombe.

MECIUL DE SCHI AMERICA — EUROPA CONTRAMANDAT

Proiectatul meci de schi dintre echipa Americii și cea a Europei, care urma să se desfășoare la 22 martie la Sugarloaf (S.U.A.), nu va mai avea loc. Într-un interviu televizat, președintele federației americane de schi, Charles Gibson, a arătat că organizarea acestui meci depășește proiectul de buget inițial stabilit.

CROSIȘTII ENGLEZI ÎN FRUNTE

Concursul internațional de cros de la Mezidon s-a încheiat cu victoria atletului englez J. Caine, cronometrat pe distanța de 9,750 km cu timpul de 31:11,0. L-a urmat compatriotul său Ron Hill — la 20 sec.

I.E.F.S. — „U" CLUJ 3—2 LA VOLEI

Aseară, în sala Floreasca, în deschiderea întîlnirii din C.C.E. s-a desfășurat partida masculină dintre divizionarele A I.E.F.S. și Universitatea Cluj. În urma unui joc echilibrat, presărat cu faze interesante, dar și cu multe greșeli tehnice de ambele părți, voleibaliștii bucureșteni au obținut victoria cu 3—2 (7, —12, 14, —12, 6). Au arbitrat bine I. Covaci și M. Oancea. Astăzi în sala Dinamo sînt programate partidele Dinamo — I.E.F.S. (A. f) și Dinamo — „U" Cluj (A. m), de la ora 18.

ÎNTÎLNIRI PENTRU C.C.E. LA BASCHET FEMININ

Echipa feminină de baschet T.T.T. Riga s-a calificat pentru semifinalele „Cupei campionilor europeni. Deținătoarele trofeului au întîlnit pe teren propriu, în meci retur, formația Slavia Praga, pe care au învins-o cu scorul de 81—53 (40—24).

În cadrul aceleiași competiții, echipa Akademik Sofia a întrecut în deplasare cu scorul de 52—49 (27—24) formația italiană G.E.A.S. San Giovanni.

DIN PRESA SPORTIVĂ

Sport — BRATISLAVA

„PREMIERA" A AVUT LOC LA STRBSKE PLÉSO

Nu numai organizatorii viitoarei Olimpiade albe de la Sapporo se preocupă de măsurarea electronică a săriturilor cu schiurile. Ziarul „SPORT" din Bratislava ne relatează despre intenția inginerului slovac Andrej Majer, care, împreună cu cîțiva colaboratori, a construit un nou aparat de înregistrare a săriturilor de la trambulină.

„Fără îndoială — scrie ziarul — *concursurile de sărituri cu schiurile din cadrul competiției „Cupa Prieteniei", care au avut loc la Strbske Pleso, vor intra în istoria schiului. Pentru prima oară, lungimea săriturilor concurenților s-a făcut cu ajutorul unui aparat electronic. Este rodul invenției lui Andrej Majer din Bratislava și putem spune cu certitudine că el a avut deplin succes. Instalațiile au funcționat perfect, cu toate că au fost montate într-un timp record, fiind aduse de la Banska Bistrica în preziua concursului.*

La măsurătoarea cu ochiul liber, se ajungea uneori la diferențe de metri, fie în folosul, fie în detrimentul săritorului, influențînd-se astfel rezultatele. Așa cum ne-a declarat A. Majer, aparatul său este susceptibil de perfecționări, astfel ca măsurătorile să fie făcute de aci înainte, cu o precizie absolută".

as — MADRID

T.S.K.A. POATE RECUCERI CUPA CAMPIONILOR EUROPENI LA BASCHET

Una dintre marile surprize ale actualei ediții a C.C.E. la baschet masculin a constituit-o înfrîngerea lui Real Madrid (în propriul său fief) în fața formației T.S.K.A. Moscova. E drept, campioana Uniunii Sovietice a mai reușit acest tur de forță și în ediția din 1968/1969, a competiției, cînd a alinia întregul său efectiv, spre deosebire de această ultimă partidă. De data aceasta, la Madrid, T.S.K.A. s-a prezentat în joc fără „gigantul" Andreev...

La finele unei partide de un rar dramatism (n.n. min. 36, cînd Luyk a părăsit terenul pentru 5 greșeli personale, Real conducea cu un avantaj de 11 puncte, care anula practic diferența de 7 puncte cu care pierduse în primul meci), *baschetbaliștii moscoviți au cîștigat cu 60—58, fiind aplaudați călduros pentru jocul lor excelent* — relatează cotidianul sportiv AS, care apare la Madrid. *Este de remarcat jocul excepțional al lui Serghei Belov, indiscutabil unul dintre cei mai mari jucători din lume, care a suplinit (din teren) și funcția de antrenor al teamului său. Baschetbaliștii sovietici au rezistat admirabil unei presiuni deosebite a jucătorilor echipei gazdă, dezlănțuiți sub impulsul trio-ului Luyk, Brabender, Signorile (n.n. ultima vedetă importată de peste Ocean) și au sesizat la timp punctul mort al lui Real pentru a-și plasa coșurile decisive.*

T.S.K.A. a dovedit o dată în plus că este o echipă foarte omogenă, excelent pregătită fizic și tehnic, în care jucătorii de 14 karate își subordonează calitățile și talentul jocului colectiv, spre deosebire de starurile Realului, care joacă mai mult pentru public...

„Campionii U.R.S.S. — declara la sfîrșitul meciului antrenorul Pedro Ferrandiz — sînt bine înarmați pentru a reintra anul acesta în posesia trofeului".

L'EQUIPE

SHANE GOULD ARE UN AVANS DE... DOI ANI

PARIS

Australienii au descoperit înotătoarea ce va domina J.O. de la München, și care în mod cert va spulbera pînă atunci recordurile mondiale ale faimoasei Debbie Meyer! — **subliniază ziarul parizian, sub semnătura cunoscutului specialist Jean-Pierre Lacour.** Ea se numește Shane Gould și nu are decît 14 ani și două luni. „Cifrele sînt categorice în acest sens. La vîrsta ei, tripla campioană olimpică din Mexic înota 63,5 pe 100 m liber, 2:15,5 — 200 m, 4:39,7—400 m și 9:39,7—800 m. O simplă comparație cu rezultatele înregistrate de tînăra Gould la recentele campionate australiene — 59,9—100 m, 2:07,8—200 m, 4:26,2—400 m și 9:27,8—800 m — înlătură orice fel de dubiu asupra marilor posibilități pe care le are noua elevă a lui Forbes Carlisle.

Secretul deosebitelor performanțe ale vedetei de la antipozi ni-l explică rezultatul de 59,9 pe distanța de 100 m, care trădează remarcabile calități de viteză native, pe care Debbie Meyer nu le-a demonstrat niciodată (a reușit doar 61,5 pe „sută"). Pe baza acestor calități ca și a unui antrenament adecvat pentru dobîndirea rezistenței (zilnic cîte 5—6 ore), australianca a ajuns în scurt timp — 5—6 ani de activitate competițională — la performanțe de valoare mondială.

Campionatele Australiei **— mai precizează J. P. Lacour** — nu au fost decît o primă etapă pentru Shane Gould în drumul spre vîrful piramidei. În turneul european ce va urma în vara lui '71, și mai ales în viitoarea iarnă, ea va putea confirma perspectivele și pronosticurile specialiștilor, care îi dau dreptul să aspire la mai multe titluri olimpice la München.

Redacția și administrația: str. Vasile Conta nr. 16; telefoane: centrală 11.10.05, secția corespondenți 11.51.09, interurban 72 și 286; telex: sportrom buc 180 Tiparul „I. P. Informația" București 40368

PROLETARI DIN TOATE ȚĂRILE, UNIȚI-VĂ!

sportul

ZIAR AL CONSILIULUI NAȚIONAL PENTRU EDUCAȚIE FIZICĂ ȘI SPORT

ANUL XXVI — Nr. 1178 (6612) 4 PAGINI 30 BANI Sîmbătă 20 februarie 1971

LUCRĂRILE CELUI DE AL IX-lea CONGRES AL UNIUNII TINERETULUI COMUNIST

Imputerniciții tineretului patriei noastre, întruniți în Congresul al IX-lea al U.T.C., au continuat vineri, cea de-a doua zi a lucrărilor, dezbaterile pe marginea documentelor expuse în cadrul acestui înalt forum al tineretii.

În prima parte a ședinței au luat cuvîntul tovarășii Miltiade Boborodea, inginer chimist, secretarul Comitetului coordonator U.T.C. la Combinatul petrochimic din Pitești, Andrei Fabian, prim-secretar al Comitetului județean Harghita al U.T.C., Anton Carpinschi, asistent universitar, președintele Consiliului Uniunii Asociațiilor studențești din Centrul universitar Iași, Ion Corneanu, țăran cooperator, secretar al organizației de bază U.T.C. la Cooperativa agricolă de producție Cobadin, județul Constanța, Silvia Ene, profesoară la Școala generală din comuna Movilița, județul Ilfov, Vasile Rusu, miner la Exploatarea minieră Aninoasa, căpitan de rangul 3, George Petre, membru al Biroului C.C. al U.T.C., șef al Secției U.T.C. la Consiliul Politic Superior al Ministerului Forțelor Armate, Mircea Malița, ministrul învățămîntului, Constantin Șerban, secretar al Comitetului U.T.C. din portul Constanța, Ion Dragu, maistru, secretar al comitetului U.T.C. al Fabricii de mașini-unelte și agregate din București, Mihail Franc, lăcătuș la întreprinderea „Balanța" din Sibiu; Nicolae Marcu, operator chimist, secretarul comitetului U.T.C. de la Uzina de fibre sintetice din Săvinești, Constantin Horobet, prim-secretar al Comitetului județean U.T.C. Vaslui, Vasile Tomescu, secretar al Uniunii compozitorilor din România.

Cei peste 2 000 de delegați și invitați au fost martorii unei mișcătoare întîlniri cu cei mai mici cetățeni ai țării noastre, purtătorii cravatelor purpurii.

În continuarea lucrărilor Congresului, tovarășul Gheorghe Stoica, secretar al C.C. al U.T.C., a expus raportul cu privire la Proiectul Statului U.T.C.

La dezbaterile pe marginea documentelor prezentate au mai luat cuvîntul tovarășii Ilarie Munteanu, prim-secretar al Comitetului municipal Sibiu al U.T.C., Ion Grecu, tehnician, secretarul Comitetului U.T.C. al I.A.S. din Insula Mare a Brăilei, Doina Ciofu, elevă la Liceul „Gheorghe Lazăr" din București, secretara Comitetului U.T.C.

Congresul a fost, de asemenea, salutat de către reprezentanți ai organizațiilor de tineret, comuniste, revoluționare, democratice, socialiste din numeroase țări.

Oaspeții au exprimat calde urări de succes lucrărilor Congresului al IX-lea al U.T.C., și activității de viitor a organizației de tineret din țara noastră.

Numeroase delegații au oferit daruri prezidiului Congresului ca simbol al prieteniei dintre organizațiile pe care le reprezintă și Uniunea Tineretului Comunist din țara noastră.

Lucrările Congresului continuă.

(Agerpres)

VIBRANTUL FOR AL TINEREȚII

De două zile, sala Palatului Republicii vibrează de entuziasmul tineresc generat de participanții la cel de-al IX-lea Congres al Uniunii Tineretului Comunist. Mesageri ai celor peste 2 400 000 de membri ai organizației, reprezentînd toate categoriile de tineri — muncitori, țărani cooperatori, militari, ingineri, cercetători, oameni de artă, studenți și elevi — români, maghiari, germani și de alte naționalități, ei s-au regăsit laolaltă în acest forum al conștiințelor — cum îl numea plastic cineva — cu sentimentul comun și profund al apartenenței la generația ce constituie vlăstarul de nădejde al partidului, mîndria întregii națiuni, o generație identificabilă cu nobilul destin al patriei, care se impune ca o prezență activă și înnoitoare în vastul proces de construcție socialistă a țării.

Exprimîndu-și, de la înalta tribună a Congresului, în cuvinte încărcate de emoție, recunoștința pentru condițiile optime de afirmare și grija necontenită de care se bucură tineretul patriei noastre, pentru caldele aprecieri și înflăcăratele îndemnuri exprimate în cuvîntarea rostită joi dimineața de tovarășul NICOLAE CEAUȘESCU, fiecare dintre vorbitori aduce mărturia unei activități și a unor preocupări semnificative și definitorii pentru nobilele comandamente sociale ce stau astăzi deopotrivă în fața tineretului nostru și a întregului popor.

Conturînd tablouri vii ale eforturilor constructive ce se depun pe tărîm economic — în fabrici și uzine, pe șantiere și pe ogoare — ale străduinței ardente de cunoaștere, de însușire temeinică a valorilor științei și culturii înaintate — proprie îndeosebi tinerilor intelectuali, studenților și elevilor — cei ce iau cuvîntul la Congres parcurg, de obicei, și un interesant itinerariu în aria problemelor sociale și de educație, a îndeletnicirilor și pasiunilor extraprofesionale, dar atît de utile acestei vîrste. Printre ele, bineînțeles, nu lipsesc educația fizică și sportul, intrate oficial în universul atribuțiilor și preocupărilor organizațiilor U.T.C.

Am ascultat astfel cu interes cuvîntul tînărului *Ion Parciu*, elev la Grupul școlar metalurgic din Tîrgoviște, care a vorbit participanților la Congres cu vădită satisfacție despre succesele colegilor săi în campionatele școlilor profesionale ale Ministrului Industriei construcțiilor de mașini. Am urmărit argumentarea tinerei *Salvina Sima* de la Uzinele textile din Arad, care a propus ca activitatea sportivă de masă din întreprinderi — ai cărei beneficiari sînt îndeosebi tinerii — să fie transferată în responsabilitatea exclusivă a organizațiilor U.T.C.

Ieri dimineață, printre cei ce și-au ocupat locurile în sala Congresului s-a aflat și cunoscutul fotbalist *Cornel Dinu*. Abia sosit cu echipa sa de club din turneul sud-american, Dinu s-a grăbit să-și îndeplinească mandatul său de delegat la Congres al organizației municipale București a U.T.C.

I-am solicitat opinia asupra acestei dovezi de încredere ce i s-a acordat. N-a ezitat să ne-o împărtășească. *„Consider ca o mare cinste participarea la acest forum al tineretii,* ne-a declarat el. *Sînt foarte bucuros că am prilejul de a mă întîlni cu reprezentanții întregului tineret al țării. Consider, însă, că această prezență aici incumbă și o mare obligație, aceea de a oferi în viitor un exemplu și mai bun pentru ceilalți tineri, atît în sport, cît și în viață. Aduc la Congres — ca mesager al lor — angajamentul tinerilor sportivi din municipiul București de a se pregăti și a obține rezultate și mai bune, care să ridice prestigiul sportului românesc în arena internațională".*

Constantin FIRANESCU

Prima noastră linie de fundași, Varga—Scheau, este datoare cu o reabilitare după evoluția sub posibilități în meciurile de la Sofia

Foto : N. DRAGOȘ

MARIA ALEXANDRU ȘI ELEONORA MIHALCA LA INTERNAȚIONALELE ANGLIEI

Federația engleză de tenis de masă a invitat două jucătoare din România pentru a participa la internaționalele Angliei, programate la Brighton, între 25 și 27 februarie. Forul nostru de specialitate a stabilit ca **Maria Alexandru** și **Eleonora Mihalca** să concureze la competiția amintită. Plecarea urmează să aibă loc miercuri 24 februarie. Cele două jucătoare vor fi însoțite de antrenorul federal **Ella Constantinescu.**

Azi și mîine, la patinoar

ROMÂNIA - ELVEȚIA,

DOUĂ JOCURI CARE PROMIT UN ATRACTIV SPECTACOL HOCHEISTIC

Oaspeții au sosit aseară în Capitală

Echipa națională de hochei a României va susține astăzi și mîine ultimele jocuri de verificare înaintea participării la întrecerile grupei „C" a campionatului mondial, întîlnind puternica selecționată a Elveției.

Reapariția hocheiștilor în fața publicului bucureștean este așteptată cu mult interes. Lotul va trebui să facă proba publică a acumulărilor din perioada unui lung, judicios și costisitor program de pregătire, început încă de la sfîrșitul lunii august a anului trecut. Partidele cu Elveția capătă, așadar, semnificația unei repetiții generale dinaintea premierei olandeze.

Pentru a aduce formația noastră la nivelul maxim al potențialului ei, nici un efort și nici un sacrificiu nu au fost socotite prea mari. Lotul român a avut asigurat un program competițional variat și bine dozat, a jucat în țară și peste hotare, la intervale judicios socotite, urmărindu-se să se închege o echipă robustă, capabilă să facă față cu succes unui turneu de dificultatea grupei a III-a a C.M., astăzi mult mai puternică și mai echilibrată decît a fost vreodată în trecut.

S-a avut în vedere faptul că toate adversarele au înregistrat progrese vizibile, că echilibrul de forțe este mult mai apropiat, că fiecare dintre echipe vizează, cu pretenții justificate, unul din primele două locuri, care asigură promovarea în grupa B.

★

Echipa Elveției a sosit aseară la București, venind de la Budapesta. În ciuda eșecului înregistrat în al doilea meci cu Ungaria, antrenorul HOROLD JONES este încrezător în posibilitățile elevilor săi și promite partide tari astăzi și mîine.

PROGRAMUL JOCURILOR

SÎMBĂTĂ și DUMINICĂ

ora 15,30 : **I.P.G.G. — Agronomia Cluj** (restanță din campionatul național).

ora 18,30 : **ROMÂNIA—ELVEȚIA**

Impresiile lui Mircea Lucescu despre turneul din America de Sud

„ECHIPA NOASTRĂ ARE MOTIVE SĂ FIE SATISFĂCUTĂ!"

● Cu Universitario, debutanții pe Noul Continent au avut trac ● Cu mici excepții, adversarii au fost foarte valoroși ● Golul lui Dumitrache de la Guadalajara n-a fost uitat de brazilieni ● Primirea și condițiile turneului au fost excelente

Trei ași: Cubillas și Sotil, vedetele atacului peruvian, îl încadrează pe Dumitrache

Indiscutabil, Mircea Lucescu este o sursă inepuizabilă pentru un redactor de fotbal. Ușor abordabil, extrem de amabil, extremul stînga al echipei Dinamo și al națională a călătorit mult în ultimii ani (iată, numai Brazilia a vizitat-o în trei rînduri din 1968 încoace), în sfîrșit, el se pricepe să „vadă" și să selecteze, chiar dacă materialul de prelucrat este vast și cules dintr-un turneu de 9 partide, întins pe o perioadă de aproape 40 de zile.

— Satisfăcut, Mircea, la sfîrșitul campaniei?

— *Dacă vă referiți la comportarea de ansamblu a echipei, vă răspund, fără ezitare, afirmativ. Atît în Peru cît și în Brazilia am jucat cu adversari de prim rang, cu mici excepții, am mărturie cu mine și comentariile presei de specialitate care, obișnuită cu marele fotbal, e de felul ei zgîrcită în laude. Gazetarii brazilieni au fost o dată amabili cu noi — în 1968, la prima mea deplasare aici. Apoi, în 197., cînd cu națională, începuseră să ne cunoască, pentru ca acum să emită justificate pretenții. Și nu numai ei, ci și marele public care — pe cîțiva dintre noi, pe Dinu, Dumitrache, Radu Nunweiller și pe mine — ne mai văzuseră pe micul ecran în perioada turneului final mexican. Pe „Dumitrace", de pildă, nici astăzi nu-l uită că i-a înscris lui Felix un gol, producîndu-le tuturor, la 1—2 cu Brazilia, palpitații intense.*

Revenind la întrebarea dv, care vizează, desigur, și aspectul cifric al turneului nostru, pot aprecia, totuși, că

Interviu realizat de **G. NICOLAESCU**

(Continuare în pag. a 3-a)

INTERNAȚIONALELE DE ÎNOT

PERFORMERI AI IUGOSLAVIEI, R. D. GERMANE, CEHOSLOVACIEI ȘI ROMÂNIEI LA START

REȘIȚA 19 *(prin telefon, de la trimisul nostru).* Cine nu a mai fost în ultimele luni prin localitate aproape că nu mai recunoaște piscina acoperită de pe malul Bîrzavei. În anul care marchează două secole de metalurgie în „Cetatea de foc", *Almer, Hohoiu* și ceilalți înotători fruntași ai Reșiței au primit un frumos cadou. Prin grija organelor locale de partid și de stat, a C.J.E.F.S. Caras-Severin, vechiul bazin al Olimpiei a fost total reamenajat, căpătînd forme și culori din cele mai atrăgătoare. Un cadru aproape ideal pentru un miting internațional de amploarea competiției care debutează astă-seară în mijlocul unui mare interes.

Organizatorii au pus la punct pînă în cele mai mici amănunte toate problemele de ordin tehnic (și nu sînt

Adrian VASILIU

(Continuare în pag. a 4-a)

În divizia A la volei

I.E.F.S. LA UN PAS DE SURPRIZĂ

Aseară, în sala Dinamo, s-au desfășurat două jocuri din divizia A de volei. În deschidere s-au întîlnit formațiile feminine Dinamo și I.F.F.S. Jucînd mai bine ca de obicei în fața dinamovistelor, studentele au fost pe punctul de a furniza o mare surpriză. Ele au condus cu 2—1 la seturi, dar experiența dinamovistelor și evoluția îmbunătățită a trăgătoarei Mariana Popescu au făcut ca Dinamo să termine, totuși, învingătoare cu 3—2 (9,—8,—10,2,8). Jocul a fost în general de slab nivel tehnic, ambele echipe avînd comportări inegale. De la I.E.F.S. s-au remarcat Maria Cenghier, Luxa Ghiță și Renata Pop. De la învingătoare cele mai bune au fost Mariana Popescu, Lia Iliescu și Alexandrina Constantinescu. Au arbitrat foarte bine Z. Pătru și N. Beciu.

În cel de al doilea meci al serii, voleibaliștii de la Dinamo au primit replica celor de la Universitatea Cluj. Dinamo a obținut victoria cu 3—1 (9,0,—12,5).

În foto : Blocajul dinamovistelor a fost străpuns de data aceasta de lovitura de atac a studentelor de la I.E.F.S.

Foto : T. MACARSCHI

Astăzi începe în peste 20 de puncte

Pe crestele munților, iarna continuă să-și mențină însemnele puterii sale. Participanții la Simultanul Carpaților vor fi, în unele cazuri, în situația acestor alpiniști, nevoiți să-și organizeze popasul într-o mare albă...

SIMULTANUL CARPAȚILOR

DEDICAT SEMICENTENARULUI PARTIDULUI

Alpiniștii promit o bogată recoltă de impresii și imagini din expediția lor

În peste 20 de puncte diferite, de pe cei aproape 1500 km ai Carpaților românești, își încep astăzi marșul spre creste și apoi de-a lungul lor, participanții la marele simultan alpin organizat în semn de omagiu pentru a 50-a aniversare a Partidului Comunist Român.

Acțiunea, prima de acest fel ce se desfășoară în țara noastră, constă din parcurgerea simultană a Carpaților pe cîte o porțiune a lor de către fiecare echipă de alpiniști. Organizatorii au prevăzut ca, în general, punctele de ieșire din traseu să fie comune pentru cîte două echipe care vin pe creastă din direcții opuse. Prevederea este deosebit de utilă, mai ales în eventualitatea unor condiții atmosferice potrivnice (viscol, ceață ș.a.) deoarece se asigură un prim control, reciproc și operativ, între echipele intrate în același masiv sau în masivi învecinați.

După cum am mai arătat, secțiile de alpinism ale cluburilor și asociațiilor din întreaga țară au primit cu mare entuziasm inițiativa organizării acestui simultan de înaltă semnificație politică.

Sebastian BONIFACIU

(Continuare în pag. a 3-a)

TRĂGĂTORI ROMÂNI CONCUREAZĂ LA PRZEMYSL (Polonia)

Între 25 și 28 februarie, în localitatea Przemysl din Polonia se va disputa un concurs de tir la probele cu aer comprimat (pușcă și pistol). La întreceri vor fi prezenți și patru sportivi români : **Ana Buțu, Iuliu Pieptea, Mihai Dumitriu** și **Gheorghe Sicorschi.** Ei vor fi însoțiți de antrenorul **Viorel Manciu.**

SE VA RELUA MECIUL CIOCÂLTEA - GHEORGHIU

În ultima sa ședință, biroul Federației române de șah a hotărît ca meciul dintre Ciocâltea și Gheorghiu pentru desemnarea campionului național întrerupt la scorul de 3—3) **să fie reluat, probabil în prima jumătate a lunii martie.**

Se vor juca încă patru partide. **În caz că egalitatea va persista. Victor Ciocâltea, campionul „en titre", își păstrează titlul.**

— LUPTE —

ŞI ARBITRII S-AU PREGĂTIT

Timp de trei zile, 40 de arbitri au participat la cursul anual de pregătire şi perfecţionare, organizat de federaţia de specialitate, la Poiana Braşov. Antrenorul federal, *Ion Corneanu*, conf. univ. *Vascul Popovici*, arbitrii internaţionali *Valentin Bati* (membru în comisia internaţională) şi *Ion Crisnic* au făcut expuneri privind modificările aduse regulamentului internaţional, orientarea actuală în arbitraj pentru dinamizarea şi creşterea spectaculozităţii întrecerilor. Uniformitatea în punctarea procedeelor tehnice, felul cum se interpretează lupta activă şi cea de la marginea spaţiului circular au fost alte teme prezentate arbitrilor. Multe dintre acestea au fost exemplificate prin proiecţii de filme.

Cursul s-a încheiat cu un examen practic, prilejuit de concursul de selecţie al loturilor republicane, care se desfăşoară concomitent la Poiana. Arbitrii *Gh. Marton* (Cluj), *N. Baciu* şi *I. Ludu* (Braşov), *M. Beluşica* şi *V. Dona* (Buc.), *T. Blidaru* (Arad), *M. Strulovici* (Galaţi) şi *L. Soicu* (Timişoara) au primit cele mai bune aprecieri. Deficitar s-au prezentat arbitrii *Al. Şuli* (Lugoj), *I. Szabo* (Sf. Gheorghe) şi *Şt. Isfache* (Buzău).

DELEGAŢI FEDERALI LA FIECARE ETAPĂ

Întrecerile din cadrul diviziei A de lupte, atît la greco-romane cît şi la libere, vor fi conduse de către delegaţi federali desemnaţi de federaţia de specialitate. Pentru etapa inaugurală a diviziei A de lupte libere au fost desemnaţi următorii 6 delegaţi federali: **P. Jugunovschi** (Bucureşti) la gala de la Constanţa, **Şt. Simionescu** (Bucureşti), la Tîrgovişte, **V. Dona** (Bucureşti) la Medgidia, **V. Toth** (Bucureşti) la Hunedoara şi **Gh. Marton** (Cluj) la Bucureşti.

NOTĂ

FUGARUL...

Se numeşte Alexandru Szabo şi este luptător la Crişul Oradea. La 18 ani a îmbrăcat tricoul de campion al ţării la juniori, categoria 60 kg şi în 1970 s-a înapoiat cu o medalie de bronz de la „europene". Aşadar, un element de perspectivă.

Era firesc ca tînărul luptător să fie promovat în lot, să beneficieze de o pregătire specială. Şi astfel, la 20 decembrie a fost chemat la Poiana Braşov. Acolo însă, a rămas numai 8 zile, după care, fără nici o explicaţie, s-a înapoiat acasă. De ce? Tînărul sportiv nu poate aduce nici un argument care să explice gestul său pripit. Dar, antrenorul Iuliu Pantici, care i-a călăuzit primii paşi în sportul luptelor, ştie exact cum stau lucrurile:

„Băiatului ăsta i-a intrat în cap, cam devreme, că este un mare talent. Nu mai vrea să asculte, nimeni nu se mai înţelege cu el. A fugit de la Poiana Braşov deoarece nu vrea să muncească, să se pregătească la cerinţele unui adevărat sportiv. Crede că numai cu talent poate suplini efortul. Mai mult: are impresia că fără el, echipa nu va reprezenta nimic. Voi renunţa la serviciile lui şi îi voi dovedi contrariul."

Şi aşa, Alexandru Szabo n-a mai intrat în sala de antrenament. Pînă cînd? Răspunsul ni-l dă tot maestrul Pantici:

„Pînă cînd va înţelege că secţia de lupte a Crişului nu are nevoie numai de talente ci şi de oameni care ştiu să muncească şi să fie disciplinaţi."

De bună seamă, ne manifestăm integral adeziunea faţă de poziţia fermă a antrenorului orădean. Fiindcă numai aşa, prin seriozitate şi exigenţă se formează adevăraţii sportivi. (t. st.)

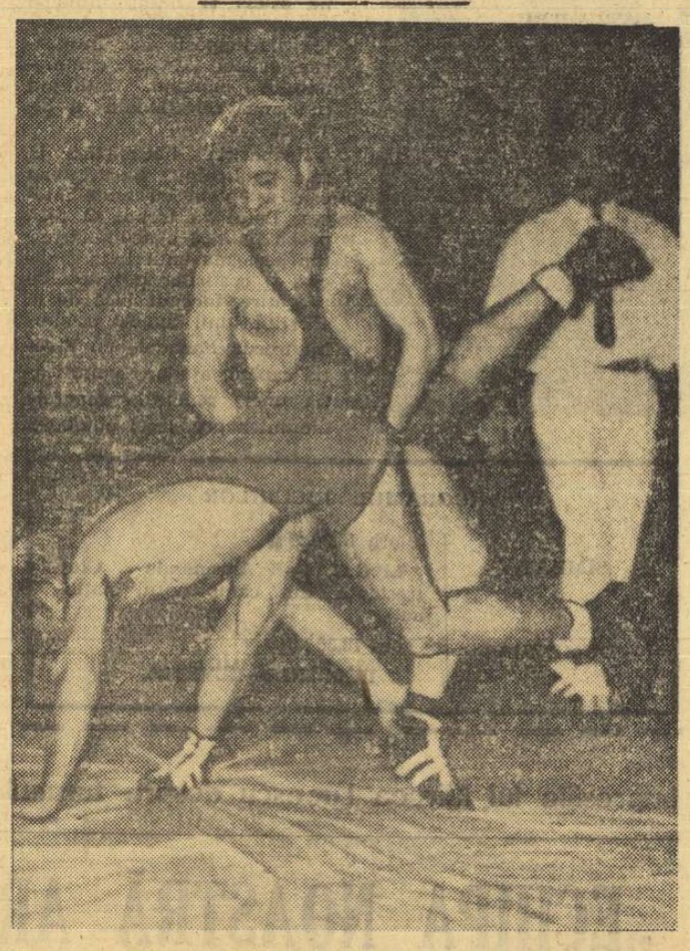

GH. STAN (Climpia Satu Mare) a fost aplaudat la fiecare apariţie a sa pentru spectaculoasele procedee tehnice pe care le-a folosit. Iată-l şi în secvenţa realizată de fotoreporterul nostru V. Bageac finalizînd unul dintre acestea. Mîine el va concura, împreună cu echipa sa, în sala Progresul unde va avea loc „triunghiularul" Olimpia Satu Mare—C.F.R. Timişoara — Progresul Bucureşti.

Pe teme actuale

REÎNCEP ÎNTRECERILE. CUM NE ÎNCADRĂM ÎN LIMITELE CATEGORIEI?

Sînt unele discipline sportive ca halterele, luptele şi boxul — cîtînd din cele mai cunoscute — care impun sportivilor, în primul rînd, încadrarea exactă în limitele unor categorii de greutate. Evident, fiecare sportiv preferă să concureze, pe cît îi este cu putinţă, la categoria apropiată greutăţii sale, ba chiar sub limitele acesteia. Raţionamentul este explicabil, pentru că în sporturile individuale la care mă refer, greutatea corporală are un rol de cele mai multe ori hotărîtor în realizarea performanţelor. Imaginaţi-vă că un luptător — să exemplific din sportul pe care l-am practicat atîţia ani — întîlneşte pe un altul care, să zicem, a slăbit 5—6 kg. În cazul cînd acesta s-ar confrunta numai cu concurenţi care n-au forţat categoria, el are prima şansă de a cuceri locul I. Să fiu şi mai explicit. Eu slăbeam, înaintea unor mari competiţii internaţionale, 6—7 kg. Deci, în loc să lupt la categoria 68 kg, cum aş fi fost nevoit dacă nu slăbeam, coboram pînă la 57 kg, deci cu două categorii de greutate, diferenţa devenind spectaculoasă (11 kg) şi greu de depăşit în concursuri tari.

Titlul de campion mondial pe care l-am cucerit la această categorie, mă scuteşte de alte argumente.

Să fiu însă bine înţeles: recomand slăbirea, dar numai dacă este efectuată ştiinţific. Metoda este, însă, contraindicată în cazul juniorilor şi nu trebuie admise excepţii indiferent de amploarea competiţiei la care urmează să se prezinte.

Desigur, în privinţa slăbirii nu se pot da reţete universal valabile, ci în funcţie de construcţia fizică a sportivului, echilibrul său fiziologic şi psihologic ş.a. Numai antrenorul şi medicul pot indica regimul alimentar, folosirea băilor de abur şi intensitatea antrenamentelor. Nu de puţine ori, datorită sistemului defectuos de slăbire, sportivii, deşi trec de cîntar, sînt deshidrataţi, dezorientaţi, fără vitează de reacţie şi cu reflexele întîrziate. Slăbirea bruscă şi nestiinţifică dă sportivilor tulburări, insomnii, o stare de surescitare nervoasă. După cîntar, cei care au slăbit trebuie să consume alimente uşor digerabile şi nu în cantităţi mari, iar lichidele să fie băute raţional, pentru a ajuta refacerea.

Iată, totuşi, o „reţetă" de slăbire: cu trei săptămîni înainte de concurs se încep antrenamentele cu mare intensitate în treninguri bine închise, continuîndu-se în acest fel pînă înainte cu 3—4 zile de a se prezenta la cîntar. Tot în această perioadă se reduc lichidele la jumătate şi se consumă mai mult carne de vită. Greutatea trebuie să devină apropiată celei de concurs cu 1—2 kg. Cu o zi înainte de competiţie se efectuează baia de abur pentru a elimina şi acest surplus. O dată ajuns în limitele categoriei, se evită lichidele, preferîndu-se alimente de mare consistenţă.

prof. Ion CERNEA
antrenor la Dinamo Bucureşti

BULETINUL TRANSFERĂRILOR

Ieri după-amiază, Biroul federal a aprobat următoarele cereri de transfer în vederea începerii campionatului diviziei A: GRECO-ROMANE: **Fl. Rădu**ţ (Dinamo Buc.) a primit aprobare pentru IPROFIL Rădăuţi; **C. Tăpîrjan** (IPROFIL Rădăuţi) la Dunărea Galaţi; **P. Hordovan** (Vulturii Lugoj), **N. Moşneag** (Vagonul Arad), **N. Caramelea** (C.S.O. C-Lung Muşcel), **C. Şerban** (Vulturii Lugoj) la Steaua; **V. Gherghina** (C-Lung Muşcel), **D. Calotă** (Alumina Slatina) la Dinamo Bucureşti; **N. Olaru** (Steaua) la C.S. Piteşti; **I. Gologan** (C.F.R. Timişoara) la Tînărul siderurgist Oţelul Roşu; **I. Anton** (Rapid Buzău) la Şcoala sportivă nr. 2 Constanţa. LIBERE: **M. Ciuciu** (Progresul Brăila) la A.S.A. Braşov; **I. Varvari** (Şcoala sportivă Deva) la Dunărea Galaţi; **M. Pircălabu** şi **I. Anghel** (Tractorul Călugăreni) la Progresul Bucureşti; **M. Ploscaru** (Rapid. Buc.) **Fl. Bartoş** (Mureşul Tg. Mureş), **N. Burgaza** (Dunărea Galaţi) la Dinamo Bucureşti; **A. Szoni** (Steagul roşu) la Lemnarul Odorhei; **P. Chelcea** (Vulturii Lugoj) la Montorul Piteşti; **Gh. Tăpălagă** (C.F.R. Timişoara) la Tînărul siderurgist Oţelul roşu.

PE SCURT

• Începînd cu etapa de mîine se va aplica noul punctaj stabilit de Federaţia internaţională, la sfîrşitul anului trecut, pentru competiţiile individuale. Iată principalele modificări: victoriile la diferenţe mai mari de 12 puncte vor fi cotate cu 4—0 p; partidele încheiate cu diferenţe de peste 7 puncte, cu 3,5—0,5 p; victoriile prin descalificarea sau abandonul unuia dintre luptători, cînd însă învingătorul a primit unul sau două avertismente, decizia va fi de 4—1 sau, respectiv, 4—2 p; meciurile egale fără puncte tehnice vor fi punctate cu 3—3 p.

• Ora oficială de începere a reuniunilor de duminică este 10.

• Cîntarul concurenţilor va începe la ora 8 şi se va închide la ora 9.00.

Rubrică realizată de Costin CHIRIAC

— SCHI —

170 DE FONDIŞTI ÎN CAMPIONATUL ŞCOLILOR SPORTIVE

Poiana Braşovului a găzduit concursul republican de schi fond al şcolilor sportive. O organizare bună, un număr mare de participanţi (în total au fost prezenţi la startul probelor 170 de concurenţi) au făcut ca întrecerea tinerilor schiori să însemne un frumos succes, în ciuda faptului că zăpada nu a vrut să contribuie şi ea la totala reuşită a competiţiei. La start au fost prezente reprezentativele a 12 şcoli sportive din toate centrele mai vechi sau mai noi ale schiului nostru. Rezultatele au scos în evidenţă buna pregătire generală a elevilor şi elevelor, remarcîndu-se în mod deosebit Şc. sp. Braşovia (prin rezultatele obţinute la băieţi), Şc. sp. Vatra Dornei (prin rezultatele din probele feminine) şi Şc. sp. Rîşnov (pe locul secund în clasamentul general). Iată premianţii acestor întreceri: *10 KM JUNIORI I*: 1. M. Gîrniţă (Braşovia) 35:35, 2. Tomoş Samoilă (Braşovia) 35:52, 3. Paţa Iuliu (V. Dornei) 36:09; *5 KM JUNIORI II*: 1. F. Foriko (Braşovia) 16:40, 2. A. Perciog (Braşovia) 17:56, 3. M. Valer (Petroşani) 18:07; *3 KM COPII I* (băieţi): 1. M. Gîrbacea (Braşovia) 10:42, 2. Ion Tret (Rîşnov) 11:11, 3. Th. Pelin (Braşovia) 11:32; *5 KM JUNIOARE I*: 1. V. Cristoloveanu (Rîşnov) 21:21, 2. E. Tişcă (Braşovia) 21:23, 3. H. Laszlo (Gheorgheni) 21:45; *3 KM JUNIOARE II*: 1. Iuliana Paţa (V. Dornei) 11:00, 2. El. Ilie (Rîşnov) 12:12, 3. M. Andrei (Rîşnov) 12:25; *2 KM COPII I (FETE)*: 1. Cornelia Mititelu (V. Dornei) 10:45, 2. Ana Szekely (Gheorgheni) 11:03, 3. Nicoleta Scurtu (Rîşnov) 11:13; *2 KM COPII II (BĂIEŢI)*: 1. I. Stoian (Braşovia) 9:54, 2. L. Chifor (Predeal) 10:17; 3. G. Sumedrea (Braşovia) 10:29; *2 KM COPII II (FETE)*: 1. Maria Giurgi (Ş.S. Rîşnov) 10:20, 2. M. Truţă (Ş.S. Predeal) 10:24, 3. El. Ungureanu (S.S. Predeal) 11:02; *ŞTAFETA 3X5 KM. BĂIEŢI (17 echipe)*: 1. Şc. sp. Braşovia I 58:13, 2. Braşovia II 1 h 00:44, 3. Braşovia III 1 h 02:21, 4. Şc. sp. Gheorgheni, 5. Şc. sp. Braşovia IV, 5. Şc. sp. M. Ciuc; *ŞTAFETA 3X3 KM, FETE (13 echipe)*: 1. Şc sp. Vatra Dornei 36:54, 2. Şc. sp. Braşovia I 37:06, 3. Şc. sp. Gheorgheni I 38:02. *CLASAMENT GENERAL PE ŞCOLI*: 1. Şc. sp. Braşovia 79 p, 2. Şc. sp. Rîşnov 41 p, 3. Şc. sp. V. Dornei 27 p, 4. Şc. sp. Gheorgheni 21 p, 5—6. Şc. sp. Petroşani şi Şc. sp. M. Ciuc 4 p.

La Poiana Braşov

DOUĂ CONCURSURI ALE FRUNTAŞILOR

Timpul, care continuă să fie deosebit de călduros pentru această perioadă, pune mari probleme organizatorilor competiţiilor de schi. Ploile din ultimele zile, transformate în lapoviţă la 1000 m altitudine şi în ninsoare mai sus de 1 200 m au făcut ca doar în ultimul moment să se stabilească programul întrecerilor de la sfîrşitul acestei săptămîni.

Pînă la urmă organizatorii celor două competiţii din program, **„CUPA ARMATEI"** la probele alpine şi **„CUPA DINAMO"** la probele nordice, au hotărît să păstreze locurile fixate iniţial. Ca urmare toţi schiorii fruntaşi (cu excepţia biatloniştilor care pleacă la un concurs în R. F. a Germaniei) se vor întîlni azi şi mîine pe pîrtiile de la Poiana Braşov. Mai precis pe pîrtiile de pe Postăvarul, în Poiană rămînînd să se întreacă mîine doar săritorii.

Programul întrecerilor în cadrul „Cupei Armatei" prevede o cursă de slalom special care se va disputa astăzi pe prima parte a pîrtiei Sulinar (startul de la cabana Cristianul Mare) şi o cursă de slalom uriaş, care se va disputa mîine pe Pîrtia Lupului (între cabana Cristianul Mare şi Poienita Cristianului). Probele de fond din cadrul „Cupei Dinamo" se vor desfăşura astăzi şi mîine în Poiana Ruia. Toate întrecerile promit să fie interesante, ele constituind o ultimă verificare a schiorilor aflaţi în loturile naţionale care se pregătesc pentru campionatele balcanice.

De mîine la Predeal

STUDENŢII SE ÎNTREC ÎN CADRUL „CUPEI U.A.S.R."

Pîrtia de pe Clăbucetul Taurului va găzdui duminică, luni şi marţi întrecerile studenţilor schiori în cadrul Cupei U.A.S.R.

Competiţie cu caracter naţional, Cupa U.A.S.R., în programul căreia figurează o probă de slalom special şi o probă de slalom uriaş, va aduna la start pe cei mai buni schiori studenţi din toate centrele universitare din ţară. De altfel ei sînt reuniţi încă de vineri la Predeal şi peste 180 de concurenţi vor fi prezenţi la start. Întrucît pe partea inferioară a pîrtiei de pe Clăbucetul Taurului zăpada este insuficientă pentru o competiţie, ambele întreceri se vor disputa pe prima parte a acestei pîrtii, care poate asigura condiţii bune de desfăşurare a întrecerilor.

— Volei —

În divizia A ULTIMA ETAPĂ DUPĂ SISTEMUL CLASIC, LA FETE

Echipele participante la campionatul feminin susţin duminică etapa a XIV-a, ultima programată după „canoanele" clasice, deoarece în continuare returul urmează să se desfăşoare după sistemul turneelor, primul fiind fixat între 25 şi 28 februarie în Capitală. Iată programul jocurilor de duminică: Penicilina-Farul, Universitatea Timişoara-Ceahlăul P. Neamţ, C.P.B.-C.S.M. Sibiu, Universitatea Craiova-Rapid, „U" Cluj-Medicina Bucureşti.

La masculin, se dispută etapa a XV-a, cu următoarele întîlniri: Politehnica Timişoara-I.E.F.S., Explorări B. Mare-Rapid, Tractorul Braşov-Politehnica Galaţi, Petrolul Ploieşti-Viitorul Bacău.

— Tir —

Pe trăgătorii noştri fruntaşi îi aşteaptă în acest an competiţii de mare importanţă: campionatele continentale la probele cu aer comprimat: Mezibori (Cehoslovacia), 16—20 martie, şi europenele la armele cu glonţ şi alice: Suhl (R.D. Germană), 22—29 august, ca să nu mai vorbim de J.O. de la München, din 1972. De aceea, pregătirile se desfăşoară cu multă asiduitate. Iată de pildă, componenţii loturilor republicane şi olimpice au efectuat pregătiri şi în aerul montan de la Clăbucet — plecare. În cadrul antrenamentelor complexe, desigur, un loc însemnat l-a avut şi pregătirea tehnică. În fotografie, după cîteva serii de tragere, de la stînga, Marcel Roşca (medaliatul cu argint din Mexic la pistol viteză), Anişoara Matei (locul secund la pistol cu aer comprimat în Cupa Europei de anul trecut), antrenorul Viorel Maciu şi Petre Şandor (campionul continental la armă cu aer comprimat), înregistrînd — se pare cu satisfacţie — rezultatele înscrise pe ţinte.

— BOX —

GALA DE VERIFICARE A CORESPUNS

Joi seara a avut loc o nouă gală de verificare a boxerilor bucureşteni, în sala clubului Griviţa Roşie. În cel mai frumos meci au evoluat D. Filip (Rapid) şi Şt. Dumitrescu (Semănătoarea), victoria la puncte revenind primului. Celelalte rezultate, **juniori: N.** Vlad (Gr. R.) b p. N. Dincă (Semănăt.), D. Rotaru (Electromagnetica) înv. ab. I S. Petcu (Dinamo). Gh. Grigore (Gr. R.) b. p. D. Stan (Rapid), T. Negoiţă (Gr. R.) b. p. V. Dudaş (Semănăt.), A. Preda (Gr. R.) b.p. V. Marinescu (Semănăt.), **seniori:** Şt. Lazăr (Semănăt.) b.p. Gh. Marcu (Electromag.), M. Toma (Rapid) b.p. I. Sipco (Energia), R. Văcaru (Gr. R) m.n. cu C. Stoian (Semănăt.), Al. Gheorghiu (Semănăt.) înv. ab. II N. Drăghici (Gr. R.).

Daniel DIACONESCU
coresp.

— Baschet —

În turneul de la Galaţi

VOR EVOLUA CEI MAI BUNI JUCĂTORI DIN ŢARĂ

Odată cu primul turneu al ultimului tur masculin de baschet de la Galaţi se intră în linia dreaptă a finişului campionatului naţional de baschet. Sala I.C.O.R. din localitate va primi timp de trei zile elita baschetului masculin din întreaga ţară. Spectatorii gălăţeni vor avea prilejul de a vedea evoluînd pe cei mai renumiţi jucători, printre care amintim de *Albu Diaconescu, Novac, Em. Niculescu, Tarău, Dimancea, Viciu, Cimpeanu, Popa, Demian*. Iată programul celor trei zile de pasionante dispute de la Galaţi. *Duminică*, ora 9,30 Politehnica Cj. — Politehnica Bv, 11,00 Politehnica Gl. — Rapid, 15,00 Farul — Universitatea Cj, 16,30 Steaua — I.E.F.S., 18,00 Politehnica Buc. — Universitatea Tim., 19,30 I.C.H.F. — Dinamo. *Luni*, 9,30 Universitatea Cj — Politehnica Cj, 11,00 Steaua — Farul 15,00 Politehnica Bv — Politehnica Buc, 16,30 I.E.F.S. — Rapid, 18,00 Politehnica Gl. — Dinamo, 19,30 Universitatea Tim. — I.C.H.F. *Marţi*, de la ora 9,30 în continuare. Farul — I.E.F.S., Steaua-Politehnica Cj, I.C.H.F. — Politehnica Bv, Rapid — Dinamo, Politehnica Buc — Universitatea Cj, Politehnica Gl.—Universitatea Tim. Clasamentul înaintea turneului de la Galaţi: 1. Dinamo 42 p 2. Steaua 38 p 3. Politehnica Buc 38 p 4. Universitatea Tim 37 p 5. Rapid 35 p 6. I.C.H.F. 34 p 7. Politehnica Gl. 33 p 8. Universitatea Cj 33 p 9. I.E.F.S. 30 p 10. Poltehnica Cj 26 p 11. Politehnica Bv 25 p 12. Farul 25 p.

— Handbal —

JUCĂTORII DE LA STEAUA AU PLECAT ÎN IUGOSLAVIA PENTRU PRIMUL MECI DIN SEMIFINALELE C.C.E.

Ieri a părăsit Capitala, pe calea aerului, echipa masculină de handbal Steaua, care duminică 21 februarie va disputa la Karlovac primul meci din cadrul semifinalelor C.C.E. cu campioana Iugoslaviei, Partizan Bjelovar. A făcut deplasarea un lot de 14 jucători, printre care se numără Gruia, Gaţu, Goran, Dincă, Popescu, Stockl, Marinescu, Birtolom, Coasă şi alţii. Reamintim că partida retur se va disputa la Bucureşti, în sala Floreasca, vineri 24 februarie.

— PATINAJ —

ÎNTRECERILE DE LA TUŞNAD AMÎNATE CU O ZI

Pînă acum cîteva zile pista de gheaţă a lacului Ciucaş din Tuşnad a rezistat la capriciile acestei ierni călduroase. Miercuri o ploaie măruntă şi joi un soare primăvăratec au înmuiat însă gheaţa, în special în turnante, făcînd-o impracticabilă. În consecinţă, finala **campionatului naţional de seniori şi întrecerile „Cupei României"** pentru juniori şi seniori la patinaj viteză, care urmau să înceapă vineri dimineaţa, s-au amînat pentru sîmbătă. Aici, temperatura este acum în scădere iar gospodarii acestei baze sportive de iarnă lucrează intens la pregătirea pistei şi astfel sînt speranţe ca gheaţa să fie bună de concurs.

— RUGBY —

VA REPETA GLORIA PERFORMANŢA DE JOI?

Duminică, o nouă etapă în „Cupa de iarnă", această binevenită repetiţie în vederea returului campionatului diviziilor A şi B. Utilitatea întrecerii a ieşit în evidenţă încă de la primele jocuri, toate echipele manifestînd un viu interes pentru verificarea stadiului lor de pregătire.

Etapa de duminică are programat tot un cuplaj, pe stadionul Steaua, începînd de la ora 9,45. În deschidere, se vor întîlni formaţiile **Rapid** şi **Gloria**. Un meci echilibrat, în perspectivă, în care rugbyştii antrenorului Mihai Naca sînt dispuşi să repete performanţa de joi...

În continuare, **Steaua**, lidera campionatului actual, va întîlni pe **Ştiinţa Petroşani**. Un meci de tradiţie şi, sperăm, de bun spectacol.

Tot duminică vor evolua şi participantele în „Cupa Tineretii", etapa a II-a. Iată programul: pe terenul Aeronautica, începînd de la ora 10, **Aeronautica** va întîlni formaţia **Constructorul**, în timp ce **Lotul reprezentativ de juniori** va juca cu XV-le **Ş. N. Oltenita** pe stadionul Steaua, de la ora 12,30.

Comisia municipală de rugby (organizatoarea acestor două întreceri) are următoarea componenţă: preşedinte — **I. Danciu**; vicepreşedinţi — **N. Albescu** şi **Gh. Vestemeanu**; responsabil cu propaganda — **V. Penescu**; secretar — **D. Lucescu**.

ECHIPAMENTUL SPORTIV LA EL ACASĂ

Interviul nostru cu directorul fabricii I. P. M. Sport Reghin

• În sfîrşit, primii bocanci de schi cu ştramere • Ghete cu crampoane demontabile pentru fotbalişti • Neconcordanţă între merceologi şi cererile pieţei

La I.P.M. Sport Reghin se fabrică 93 de sortimente sportive, din totalul celor 152 existente pe piaţa noastră.

— TOVARĂŞE DIRECTOR — ne-am adresat inginerului **IOAN PETRE** — V-AM RUGA, PENTRU ÎNCEPUT, SĂ NE SPUNEŢI CARE ESTE SPECIALITATEA FABRICII DV.?

— La I.P.M. Sport Reghin sînt confecţionate toate sortimentele de încălţăminte sportivă existente pe piaţa noastră, în afara pantofilor de tenis şi a ghetelor de baschet. Dintre articolele fabricate de noi putem aminti: bocancii de schi, ghetele de fotbal, pentru hochei, patinaj artistic şi turism, pantofii pentru atletism. În afară de aceste produse de încălţăminte, noi mai fabricăm şi un larg sortiment de marochinărie, din care putem cita: rucsacurile, genţile de vînători şi sacoşele sport.

— ÎN CE MĂSURĂ ŞI-A REALIZAT ÎNTREPRINDEREA DV. PLANUL PE ANUL 1970?

— Cu toate că fabrica noastră a stat cîtva timp sub apă, în perioada inundaţiilor, la sfîrşitul anului 1970 I.P.M. Sport a produs peste plan materiale în valoare de 5 milioane lei. Şi ca să fim mai concreţi, iată un exemplu: în 1970 fabrica noastră a livrat pieţii 30 000 de perechi de încălţăminte pentru sport, cu feţe din piele, peste plan. Ca randamentul fabricii noastre să apară şi mai clar, vă voi prezenta, prin comparaţie, cifrele realizate la încălţăminte: 1966 — 150 mii de perechi, 1970 — 520 mii de perechi!

— CU TOATE ACESTEA, AM AFLAT CĂ PENTRU ANUL 1970 V-AŢI ANGAJAT SĂ PREZENTAŢI PE PIAŢĂ UN NOU TIP DE BOCANCI DE SCHI, CU ŞTRAMERE, CARE TOTUŞI N-A APĂRUT ÎN COMERŢ. CE S-A ÎNTÎMPLAT?

— În confecţionarea acestui tip de bocanci au apărut două probleme care nu fuseseră rezolvate şi nu depindeau de fabrica noastră: ştramerele însesi (fabricate dintr-un aluminiu special) şi materialul întăritor, termoplat, care provenea din import. Cele două materiale, de mare importanţă în confecţionarea noului tip de bocanci, neparvenindu-ne, evident că bocancii n-au putut fi confecţionaţi şi livraţi. La începutul acestui an a soluţionat, însă, problema, întreprinderea „1 Mai" Satu Mare, livrîndu-ne, în prima parte a lunii ianuarie, prima cantitate de ştramere (1 500 bucăţi), în vreme ce termoplastul (care a început să fie fabricat din acest an la „Banatul" Timişoara), ne-a sosit la 25 ianuarie. O dată cu primirea lor, am şi trecut la fabricarea noului tip de bocanci care va avea o mare pondere în producţia anului 1971.

— SÎNTEM INFORMAŢI CĂ ANUL ACESTA AŢI CONTRACTAT CU 2 700 DE PERECHI DE BOCANCI PENTRU SCHI MAI PUŢIN DECÎT ANUL TRECUT. CARE ESTE CAUZA?

— Problema contractărilor nu mai depinde de noi. Noi fabricăm prototipul, îl prezentăm, iar merceologii comandă. În anul acesta, comanda a fost mai mică. Greşeala este însă a acelora care comandă. Şi e o raclă veche... Nu mai departe decît anul trecut, am fost într-o situaţie similară, contractările noastre — insuficiente la început — se completau cu timpul prin sosirea unor cereri de suplimentare (cum a fost, de exemplu, cazul Braşovului care ne-a solicitat, în decembrie, un plus de ghete pentru patinaj artistic, pe care le-am confecţionat prompt). Ar trebui ca acei care comandă să se gîndească mai bine atunci cînd contractează pentru că nu totdeauna cerinţele de suplimentare pot fi onorate, mai ales dacă ne găsim într-o perioadă aglomerată. Şi atunci cumpărătorii, piaţa, suferă, respectivele produse lipsind din magazine.

— CE PRODUSE NOI VEŢI PREZENTA ANUL ACESTA ÎN MAGAZINE?

— În primul rînd, o noutate pentru fotbalişti: pantofi şi ghete cu crampoane demontabile din material plastic. Dar noutatea nu constă numai în faptul că înlocuirea crampoanelor va fi făcută prin înşurubare: ele vor fi aplicate pe o talpă de duroflex, care prezintă avantajul că este mai rezistentă şi nu se moaie în contact cu apa. Îmbunătăţirile sînt evidente, iar preţul va fi mai mic decît la vechile modele.

La capitolul „noutăţi" mai putem vorbi de pantofii pentru încălzire cu talpă matriţată (mult mai comozi şi mai rezistenţi), noul tip popular de bocanci de schi (pe baza cererii federaţiei de specialitate), ghetele de turism din piele întoarsă cu talpă matriţată şi un nou model de ghete-patinaj artistic. Deci, 5 modele în premieră pentru 1971, la care se adaugă, evident, mult aşteptaţii bocanci de schi cu ştramere!

— AM VIZITAT MAGAZINUL DV. DE DESFACERE DIN ORAŞ ŞI AM RĂMAS PLĂCUT IMPRESIONAŢI DE VARIETATEA ŞI CALITATEA PRODUSELOR PUSE ÎN VÎNZARE. NU V-AŢI GÎNDIT SĂ DESCHIDEŢI ASEMENEA MAGAZINE ŞI ÎN ORAŞELE MARI?

— Este o problemă pe care ne-am propus-o încă de anul trecut, dar implică şi sprijin din partea altor instituţii cu care, deocamdată, sîntem în tratative. Fără îndoială că deschiderea unor asemenea unităţi în marile oraşe din ţară ar aduce beneficii fabricii şi ar stimula, totodată, contractările.

Horia ALEXANDRESCU

Unde mergem

SÎMBĂTĂ

ATLETISM: Sala „23 August", de la ora 16: concurs organizat la clubul Rapid.

BOX: Sala Dinamo, de la ora 18: Dinamo — Metalul (seniori).

HOCHEI: Patinoarul artificial „23 August", ora 15.30: I.P.G.G. — Agronomia Cluj (restanţă din campionatul naţional), ora 18.30: **ROMÂNIA — ELVEŢIA.**

POPICE: Arena Giuleşti: Rapid Bucureşti — Dermagant Tg. Mureş (f), ARENA LAROMET: Laromet Bucureşti — Voinţa Constanţa (f), ARENA clubului uzinelor Republica: Gloria Bucureşti — Flacăra Cîmpina (m), partide de divizia A. Meciurile încep la ora 16.

DUMINICĂ

ATLETISM: Stadionul Dinamo, de la ora 10: competiţie de cros.

BOX: Sala Casei de cultură a sect. 6 (calea Rahovei 171), de la ora 10: reuniune în cadrul campionatului naţional al juniorilor.

FOTBAL: Stadionul Progresul (str. dr. Staicovici), ora 10: Progresul (tineret-rezerve) — Universitatea Cluj; ora 12: S.N. Oltenita — T.M. Bucureşti.

GIMNASTICA MODERNĂ: Sala Căminului studenţesc nr. 1 al Inst. Politehnic (str. Şt. Furtună 140) de la ora 17: triunghiularul Politehnica Bucureşti, Slovan Praga şi Start Gdynia (Polonia).

HOCHEI: Patinoarul artificial „23 August", ora 15.30: I.P.G.G. — Agronomia Cluj (restanţă din campionatul naţional); ora 18.30: **ROMÂNIA — ELVEŢIA.**

LUPTE: Sala Progresul, de la ora 10: reuniune în cadrul campionatului diviziei A de libere. Participă echipele: Progresul Bucureşti, C.F.R. Timişoara şi Olimpia Satu Mare.

RUGBY: Stad. Steaua, ora 9.45: Rapid — Gloria; ora 11.15: Steaua — Ştiinţa Petroşani (meciuri în cadrul „Cupei de iarnă"); ora 12.30: Lotul naţional de juniori — S.N. Oltenita; TEREN AERONAUTICA, ora 10: Aeronautica — Constructorul (meciuri în cadrul „Cupei Tineretii").

SCRIMĂ: Sala Floreasca II, ora 8.30: concurs organizat de clubul „Cutezătorii" (floretă băieţi şi fete).

VOLEI: Sala Giuleşti, de la ora 8.30: Liceul M. Basarab — Cutezătorii, Rapid — Şc. sp. 2 (m.j.), C.P.B. — C.S.M. Sibiu (A.f.); SALA PROGRESUL, de la ora 9: Progresul — Şc. sp. 1, Steaua — Dinamo (m.j.); SALA DINAMO, de la ora 8: Şc. sp. 2 M. Basarab — Dinamo (f.j.), Tînărul Dinamovist — Şc. sp. 3 şi Viitorul — Liceul Găeşti (m.j.); SALA PALATUL PIONIERILORr. de la ora 8: Şc. sp. 3 — Şc. sp. 1, Cutezătorii — Constructorul, Liceul Gh. Lazăr — Viitorul, Şc. sp. 2 — Liceul 3 Tîrgovişte (f.j.).

— FOTBAL —

LUCESCU DESPRE TURNEUL DIN AMERICA DE SUD

(Urmare din pag. 1)

bilanțul rezultatelor este satisfăcător. Puțin a lipsit ca el să fie chiar mai bun, noi pierzînd, după cum se știe, cu F.C. Sao Paulo în ultimul minut.

— Totuși, Mircea, debutul a fost... cu stîngul: 1—4! Ce-au scris ziariștii din Peru? Cum explici această neplăcută înfrîngere, întrucît de la jocul cu Universitario Lima nu prea ne-au parvenit amănunte?

— *În primul rînd, trebuie să spun că timp de 70 de minute, rezultatul a fost egal, 1—1. Apoi, echipa a căzut fizic, poate din pricina insuficientei acomodări, și în 20 de minute a primit trei goluri. În al doilea rînd, nu trebuie omis faptul că, din punct de vedere al maturității în joc, în sînul echipei există un decalaj, foarte mulți jucători — Constantinescu, Cheran, Stoenescu, Sălceanu, Doru Popescu ș.a. — aflîndu-se la primul lor turneu în America de Sud. Nu se poate ca, la început, să nu fii dominat de complexe în fața unor vrăjitori ai balonului. Și, cred că nu mă înșel, fotbaliștii peruvieni sînt cel puțin egali cu cei din Brazilia la capitolul virtuozitate tehnică. Descătușați, în bună măsură, de trac, în cel de al doilea meci băieții au fost parcă alții. Constantinescu, de pildă, a apărat fără greșeală, întreaga linie de fund s-a descurcat, de asemenea, foarte bine, deși avea în față un atac de internaționali care beneficia de aportul celebrilor Sotil și Cubillas.*

— De la meciul cu combinata Alianza-Municipal, cîștigat cu 2—1, Dinamo a mers din victorie în victorie (trei la număr), pînă la partida cu Gremio. Și aici, rezultatul de 1—3 solicită parcă o explicație...

— *Gremio a jucat foarte bine, obținînd un succes meritat. Scorul însă nu reflectă întocmai desfășurarea jocului. După 0—1, noi am fost nevoiți să jucăm fără Nelu Nunweiller — accidentat serios — și sistemul defensiv al echipei n-a mai funcționat ca pînă atunci, din care cauză apărarea a mai primit, cu ușurință, încă două goluri. La 3—0, firește, meciul era jucat.*

— Există un decalaj valoric între apărare și atac? Ce-s-a desprins în această privință în timpul turneului?

— *Cum să vă spun... Au fost unele jocuri, ca de pildă și acesta cu Gremio, de care vorbeam, cînd, din diverse motive, apărarea a comis și erori. În altele însă vina ne-a aparținut nouă, înaintașilor, care am ratat foarte multe ocazii. Cînd efortul și randamentul a fost uniform, cînd echipa a acționat ca un bloc, și rezultatele au fost dintre cele mai bune. Așa am reușit, de exemplu, egalul cu Coritiba (n.n. 1—1) echipă care, cu puțin timp înainte, dispusese cu 2—1 de reprezentativa Franței.*

— În acest meci s-a accidentat și Doru Popescu. Echipa a resimțit apoi lipsa acestuia?

— *Da, după părerea mea, deoarece în jocurile care au urmat noi n-am mai avut posibilitatea să acționăm cu două vîrfuri de atac veritabile. Înlocuitorul lui, Moldovan, este talentat, are perspective frumoase, dar se pare că el e croit pentru linia de mijloc.*

— Ce ne poți spune în legătură cu ambianța braziliană?

— *Comparînd cu anii trecuți, pot să vă spun că, acum, după cîștigarea definitivă a „Zeiței", atmosfera în jurul fotbalului nu cunoaște precedent în Brazilia. Fiecare cetățean în parte trăiește, parcă, numai și numai pentru sportul-rege, și zi și noapte în această imensă țară se joacă fotbal, pe teren sau pe... micul ecran, deschis aproape toată noaptea, pentru milioanele de brazilieni. Pe de altă parte, succesul din Mexic i-a făcut pe jucători și mai trufași ca înainte, mai conștienți de valoarea lor. Fapt explicabil. Avînd de apărat un prestigiu, nici o echipă nu mai concepe să piardă jocul cu una cu două în condițiile în care adversarul lor vine de peste hotare. Însăși Confederația de sport braziliană a atras într-un fel atenția în această direcție...*

— Ce primire și ce condiții de turneu ați avut?

— *Am mai spus mi se pare că brazilienii ne-au primit cu brațele deschise, cu simpatie. Fiecare club cu care am jucat a fost organizatorul primirii noastre și am fost foarte mulțumiți de condițiile hotelurilor (de primul rang) și a hranei (bucătăria braziliană este gustoasă și bogată). Impresarul Zacour nu s-a dezmințit nici de această dată.*

— Ca un jucător de frunte al fotbalului nostru, și căpitan al echipei naționale, ce crezi: va da roade actuala politică a federației de specialitate de a trimite numai echipe de club la turneele de peste hotare?

— *Eu sînt convins că această tendință va aduce, mai devreme sau mai tîrziu, rezultatele pe care le dorim cu toții. Cu o singură condiție, însă: reprezentantele fotbalului nostru, la nivel de cluburi, să fie pregătite pentru aceasta. Altfel...*

Doi la doi: Cheran și Ștefan în luptă cu atacanții Toninho II și Parana de la F. C. Sao Paulo

A SOSIT „ORA TESTULUI COOPER"

În premieră — PETROLUL

Cînd jucătorii sînt bine pregătiți, ei pot susține și două examene pe zi. De acest lucru ne-au convins fotbaliștii de la Petrolul. Joi după amiază, la cîteva ore după efectuarea testului Åstrand, jucătorii de la Petrolul s-au prezentat în fața unei noi verificări: **TESTUL COOPER.**

Așadar, premieră la Ploiești în testarea pregătirii efectuate în perioada dinaintea sezonului competițional. **Deci, „ora testului Cooper" a venit.**

Prezent la Ploiești, **antrenorul federal Angelo Niculescu** ne-a împărtășit la revenirea în Capitală, cîteva impresii de la probele pe care le-a urmărit.

— Unde a avut loc testul?

— **Pe pista stadionului Petrolul. Se știe că în 12 minute, fiecare jucător trebuie să facă 8 ture, parcurgînd minimum 3200 m.**

— Cum apreciați rezultatele fotbaliștilor ploieșteni?

— **În general, bune. Aproape toți sportivii și-au îndeplinit norma, arătînd o pregătire fizică corespunzătoare, o sporită capacitate de efort. Rezultatele demonstrează că jucătorii noștri au mari posibilități fizice, care trebuie dublate, însă, de voință, de concentrare în joc.**

— În cazul jucătorilor care n-au îndeplinit baremul, într-adevăr, F.R.F. va proceda, imediat, la sancțiuni?

— **Nu, nu se va trece, mecanic, la penalizare. Depinde de caz. De pildă, să-l luăm pe Mircea Dridea. La treizeci și ceva de ani, a alergat 3180 m. Oare, pentru 20 de metri trebuie să se facă acum caz? Nici pe departe. Sau Mocanu. La 3050 m s-a sufocat, datorită ritmului greșit de alergare. Dar, noi știm că Mocanu este un fotbalist conștiincios, că e bine pregătit.**

— Totuși, cei ce n-au îndeplinit baremul (e vorba de diferențe mai mari la norma de parcurs), vor avea prilejul unei noi încercări?

— **Desigur, după un interval de o lună, ca și cei indisponibili în momentul efectuării testului, cum a fost Grozea.**

★

Din caietul de însemnări al antrenorului Angelo Niculescu ne-am notat „performanțele" jucătorilor de la Petrolul. În cele 12 minute s-au realizat următoarele rezultate: Oprișan 3350 m, Cotigă 3250 m, Petruț 3200 m, Ciucu 3300 m, Ciupitu 3050 m, Dridea 3180 m, Dincuță 3300, Moraru 3350 m, Crîngașu 3250 m, Stroe 3300 m, Spiridon 3250 m, Iuhasz 3250 m, Mocanu 3050 m, N. Ionescu 3300 m, Bădin 3300 m, Unchiașu 3100 m, Gruber 3250 m, Mierluț 3250 m, Florea 3200 m, Toma 3400 m — cel mai bun rezultat — și, în sfîrșit, portarii M. Ionescu și Stelian, 1600 și, respectiv, 2400 m.

Citind aceste cifre, remarcăm faptul că majoritatea fotbaliștilor de la Petrolul și-au planificat norma și cam atît, cei mai mulți depășind cu puțin 3200 m și nedîndu-ne prilejul să le cunoaștem capacitățile maxime.

C. ALEXE

LA F.C. ARGEȘ

Ieri dimineață, pista stadionului de atletism din Pitești a fost pusă la dispoziția fotbaliștilor de la F.C. Argeș. Motivul? Susținerea testului Cooper.

În grupe de cîte 6—7, au luat startul 26 de jucători. Patru dintre piteșteni, Niculescu, Ivan II, Cîrstea și Nedelcu, nu s-au prezentat deoarece sînt indisponibili. 19 dintre fotbaliștii argeșeni care au alergat cele 12 minute ale testului Cooper au primit calificativul de trecere. Iată pe cîțiva dintre aceștia: Vlad, Pigulea, Frățilă, Circiumărescu, Radu, M. Popescu, Iancu, Prepurgel, Jercan, Roșu. Ceilalți 7 (Olteanu, Dobrin, Crăciunescu, Ștefănescu, Ariciu, Ionescu, Dinu) vor trebui să ia un nou start pînă la 14 martie, adică înainte de începerea returului campionatului diviziei A.

După-amiază, antrenorul TITUS OZON ne-a vizitat la redacție și am avut o scurtă discuție în legătură cu „examenul" susținut dimineața de elevii lui.

— Testul Cooper este atît de dificil, încît nu poate fi trecut de toți jucătorii?

— *Este o probă grea, însă voința trebuie să-și spună cuvîntul. Pe unii jucători îi sperie gîndul că trebuie să parcurgă de 8 ori pista. Sportivul care a trecut de jumătatea distanței termină foarte bine.*

— Care este cauza că 7 jucători n-au terminat traseul impus?

N-au găsit ritmul corespunzător de alergare. Așa s-a întîmplat cu cei 7. Cînd au văzut că plutonul s-a distanțat, ei au abandonat. Într-o asemenea situație, nu trebuie să se renunțe, deoarece pe parcurs sînt momente dificile, însă ele pot fi depășite. Din cei 7 care n-au terminat proba doi au gripă: Crăciunescu și Olteanu, care totuși au vrut să treacă testul. Voința lor nu s-a împlinit însă.

V. POMPILIU

PE AGENDA ACTUALITĂȚII

MÎINE, NOI MECIURI AMICALE

În continuarea pregătirilor pentru noul sezon, echipele din diviziile A, B și C vor susține noi partide de verificare.

Iată cîteva dintre întîlnirile ce se vor desfășura mîine:

● Pe stadionul Crișul din Oradea, liderul seriei a II-a a campionatului diviziei B, **Crișul**, va juca în compania divizionarei A, **C.F.R. Timișoara.**

● La Brașov, echipa locală **Steagul roșu** va primi replica echipei **Sport Club Bacău.**

● Cuplaj pe terenul Progresul (str. dr. Staicovici) din Capitală. De la ora 10, formația de **tineret-rezerve** Progresul va juca cu **Universitatea Cluj**, care se înapoiază azi din Albania. De la ora 12: **Ș. N. Oltenița — T. M. București.**

● La Tg. Jiu, de la ora 11,30: Universitatea Craiova—Jiul Petroșani.

SPORT CLUB BACĂU — CEAHLĂUL P. NEAMȚ 3-1 (1-0)

Primul meci din acest an desfășurat pe teren propriu. Cu tot terenul moale, jocul a fost interesant. Au marcat: Florea (min. 31), D. Ene (min. 62), Sorin Avram (min. 86), respectiv Chirițescu (min. 69).

În formație a reapărut Rugiubei, căruia antrenorul Rădulescu îi mai acordă credit.

Ilie IANCU — coresp. principal

Pentru un turneu de 3 jocuri

PETROLUL PLEACĂ MÎINE ÎN ALGERIA

Mîine, urmează să părăsească Bucureștiul, pe calea aerului, echipa de fotbal **Petrolul Ploiești**, care va întreprinde un scurt turneu în Algeria. După cum sîntem informați, fotbaliștii ploieșteni vor susține trei partide, în compania unor formații din prima divizie algeriană.

La Pitești: F.C. ARGEȘ — SPARTAK SUBOTIȚA

Mîine, la Pitești, echipa **F. C. Argeș** va evolua pentru prima dată în acest sezon în fața propriilor suporteri, întîlnind echipa iugoslavă **Spartak Subotița.** Meciul va avea loc la ora 15, pe stadionul „1 Mai".

La Constanța: FARUL — T. J. GOTTWALDOV

La Constanța, echipa locală **Farul** va întîlni pe **T. J. Gottwaldov**, din campionatul primei divizii a R. S. Cehoslovace.

PROGRESUL BRĂILA — T. J. GOTTWALDOV 1-2 (0-2)

În cadrul turneului pe care îl întreprind în țara noastră, fotbaliștii cehoslovaci au evoluat joi la Brăila în compania divizionarei B — Progresul, pe care au întrecut-o cu 2—1 (2—0). Aproape 6 000 de spectatori au urmărit un joc frumos, dinamic. Prima repriză a aparținut oaspeților, care au reușit să concretizeze prin Kuceva (min. 7) și Urban (min. 35) — două din numeroasele situații favorabile. La reluare, brăilenii au acționat mai decis, au dominat uneori insistent, dar au ratat cîteva ocazii clare. Totuși, în fața acestei presiuni, oaspeții au fost nevoiți, în min. 69, să comită un penalty, care a fost transformat de **Stănoaie.**

I. BALTAG — coresp.

STEAUA ȘI-A ÎNCHEIAT TURNEUL DIN IRAN CU DOUĂ VICTORII

TEHERAN, 19 (prin telefon). Echipa Steaua și-a încheiat turneul din Iran cu două victorii repurtate în fața unor formații valoroase. Miercuri, la Teheran, Steaua a dispus cu 1—0 (0—0) de Selecționata de tineret a Iranului. Golul a fost marcat de **Tătaru** (min. 89), care a fructificat o lovitură liberă de la 18 m.

În ultimul joc, Steaua a întîlnit campioana Iranului și cîștigătoarea ultimei ediții a Cupei campionilor Asiei, echipa Taja. Victoria a revenit fotbaliștilor români cu același scor de 1—0 (1—0), tot **Tătaru** fiind autorul golului (min. 40).

Duminică, la Beirut, Steaua va susține un meci cu formația Homentmen. Luni seara fotbaliștii români sosesc în Capitală.

JENEI ANTRENOR LA STEAUA

După atîția ani de activitate competițională (în ultimul timp a jucat în campionatul diviziei secunde din Turcia), **EMERICH JENEI** a revenit la clubul Steaua care l-a consacrat ca fotbalist. Aici Jenei se va ocupa, împreună cu Ștefan Onisie, de pregătirile echipei de tineret.

Așadar, după Constantin, Steaua lansează în rîndurile antrenorilor un alt fost internațional, pe unul dintre cei ce au reprezentat-o pe terenurile de fotbal mai bine de un deceniu.

O COLABORARE NECESARĂ: ANTRENOR-ARBITRU

Luînd cuvîntul zilele trecute, la consfătuirea arbitrilor de divizia A, antrenorul emerit Emerich Vogl a subliniat că ridicarea calitativă a fotbalului nostru, scurtarea și, în cele din urmă, dispariția distanței care desparte încă soccerul nostru de cel mondial, nu este numai o problemă de concepție și de instruire, ci totodată și **o problemă de arbitraj.** De-a lungul anilor, dar mai ales în ultimul timp, s-au făcut simțite tendințe noi tehnico-tactice în joc axate pe o capacitate fizică din ce în ce mai mare, în ideea de a se obține o mai bună eficiență competițională. Aceste elemente nou apărute în joc, firește, trebuie sprijinite. De cine? Bineînțeles, în primul rînd de antrenori. Dar și arbitrii au un rol important în această direcție. Numai prin colaborarea dintre acești doi factori, se poate realiza introducerea și consolidarea noului, respectarea regulamentului de joc în litera și spiritul lui, reușita pe plan tehnic și disciplinar a spectacolului fotbalistic.

Care este, însă, situația?

De foarte mult timp — a recunoscut Emerich Vogl, vorbind în numele Colegiului central al antrenorilor — între arbitrii, care se consideră REPREZENTANȚII REGULAMENTULUI, și antrenori, care se socotesc REPREZENTANȚI AI JOCULUI, în locul unei colaborări strînse, există, practic, un antagonism.

Într-un fel, asistăm la o luptă pentru... supremație, în care nu știm ce primează: regulamentul sau jocul?

De fapt, problema se pune în mod greșit, regulamentul adaptîndu-se jocului și jocul, în ciuda schimbărilor pe care le-a cunoscut, neieșind niciodată din matca regulamentului. Prin toate prevederile sale, vechi și noi, regulamentul nu urmărește decît ECHITATEA, punerea celor două echipe, a celor 22 de fotbaliști, ÎN CONDIȚII EGALE DE JOC. Dacă acești trei factori — jucători, arbitri, antrenori — ar ține seama de fondul moral al regulamentului, fotbalul n-ar avea decît de cîștigat.

Este, însă, un fapt verificat, că mulți jucători, chiar dintre cei fruntași, încalcă regulile nu numai din dorința de a obține, prin orice mijloace, cîștig de cauză, ci și pentru faptul de necrezut, dar absolut adevărat, că NU CUNOSC REGULAMENTUL. Ei nu știu, de pildă, cînd au voie și în ce situații le este interzis să atace portarul, cum se produce obstrucția, ca să nu ne referim și la cazurile în care jucători internaționali, executînd o lovitură de la 11 metri, au reluat, tot ei, mingea revenită din bară, încălcînd în felul acesta regulamentul, prin **jucarea de două ori a mingii.**

Antrenorii nu trebuie să treacă pe planul preocupărilor minore această problemă. Pentru unii dintre ei se pune, ca și pentru jucători, reîmprospătarea cunoștințelor, punerea la punct cu ultimele decizii ale F.I.F.A., pe linia regulamentului de joc. **ARBITRUL ESTE CEL CARE APLICĂ REGULAMENTUL, DAR PREVEDERILE ACESTUIA TREBUIE SĂ FIE CUNOSCUTE DE CĂTRE TOȚI CEI CE IAU PARTE LA REALIZAREA SPECTACOLULUI FOTBALISTIC: JUCĂTORI, ANTRENORI ȘI — DE CE NU? — SPECTATORI.**

Dar — mai e necesar să amintim? — prezența cea mai eficace a antrenorului trebuie să se producă în domeniul disciplinei. De aici știm că pornește totul. De multe ori, antrenorul, pus față în față cu rezultatul, își uită rolul de pedagog, de exemplu viu, și intră în horă cu jucătorii nedisciplinați, în loc să-i combată. Colegiul central al antrenorilor a intervenit, uneori, în asemenea cazuri. Dar, de multe ori, n-a privit lucrurile cu exigența necesară. Sancțiunile au lipsit sau au fost prea blînde, în timp ce, în Italia, fostul jucător Picchi acum antrenor la Juventus, a fost pus la index pînă la 10 aprilie, pentru manifestări de loc mai grave decît le-a avut antrenorul Victor Stănculescu, la meciul Universitatea Cluj — Progresul. A fost, oare, sancționat? Noi nu știm nimic despre așa ceva.

Să nu căutăm „învingători" în această dispută nefirească. Să ne însușim ideea că atît arbitrii, cît și antrenorii și jucătorii și, în ultimă instanță, regulamentul, sînt cu toții în slujba jocului.

Jack BERARIU

LOTO-PRONOSPORT

MÎINE, TRAGEREA CONCURSULUI EXCEPȚIONAL PRONOEXPRES!

Tragerea concursului excepțional Pronoexpres din 21 februarie a.c. va avea loc la București în sala Clubului Finanțe Bănci din str. Doamnei nr. 2, cu începere de la ora 18,45.

Tragerea va fi radiodifuzată.

● Astăzi este ULTIMA ZI pentru depunerea buletinelor la concursul Pronosport nr. 8 din 21 februarie 1971.

● Publicăm mai jos programul concursului Pronosport nr. 9 din 28 februarie 1971: I: Bologna—Foggia; II: Cagliari — Internazionale; III: Catania—Sampdoria; IV: Milan — Juventus; V: Napoli—Fiorentina; VI: Roma — Varese; VII: Torino—Lanerossi; VIII: Verona—Lazio; IX: Livorno—Atalanta; X: Massese—Cesena; XI: Monza—Novara; XII: Reggina—Brescia; XIII: Casertana—Pisa.

NUMERELE EXTRASE LA TRAGEREA LOTO DIN 19 FEBRUARIE

FOND GENERAL DE PREMII: 1.593.498 lei din care 175.311 lei report.

EXTRAGEREA I: 15 7 59 58 37 63 26 72 80. Fond de premii: 793.402 lei din care 84.548 lei report cat. 1. **EXTRAGEREA a II-a: 84 71 14 68 85 74 21.** Fond de premii: 800.096 lei din care 90.763 report cat. A.

Plata premiilor va începe în Capitală de la 27 februarie pînă la 5 aprilie; în țară de la 3 martie pînă la 5 aprilie 1971 inclusiv.

RAPID SE ÎNAPOIAZĂ MÎINE ÎN CAPITALĂ

După cum sîntem informați, echipa de fotbal Rapid, care a întreprins un turneu în Brazilia, se va înapoia în țară mîine cu avionul, venind de la Paris.

SIMULTANUL CARPAȚILOR

(Urmare din pag. 1)

Pe baza unei estimări inițiale, organizatorii prevăzuseră ca acțiunea să cuprindă Carpații orientali și meridionali (de la munții Gutinului și pînă la Dunăre). Ulterior, ei au trebuit să extindă simultanul și în restul lanțului carpatic pentru a da posibilitate tuturor echipelor înscrise să parcurgă o porțiune din munții noștri.

ECHIPELE ȘI ZONELE ATRIBUITE

Iată echipele care au confirmat participarea și zonele ce le revin:

Constructorul — Sighetul Marmației: munții Gutinului și ai Țibleșului; **Unirea — Cluj:** munții Rodnei; **Electrica — Baia Mare:** munții Suhardului; **Universitatea — Iași** (echipa a II-a): munții Bistriței; **Ciocanul și Lemnarul — Tg. Mureș:** munții Giurgeului și ai Hăghimașului; **Universitatea Iași** (echipa I): munții Nașcalat și ai Hăghimașului; **A. S. Armata Brașov** (echipa I); munții Ciucului; **A. S. Armata Brașov** (echipa a II-a): munții Oituzului și ai Vrancei; **Politehnica Brașov:** munții Penteleului, Siriului și Ciucașului; **Dinamo Brașov** (tineret) **și Voința Ploiești:** munții Baiului; **Salvamont — Bușteni:** munții Bucegi; **Muscelul — Sănătatea — Voința Cîmpulung Muscel:** munții Iezer — Păpușa; **Celuloza — Zărnești** (tineret): munții Piatra Craiului (crestele sudică și nordică); **Celuloza — Zărnești** (seniori): munții Piatra Craiului și Făgărașului (pînă la Simbăta); **Sănătatea — București:** munții Făgărașului (Bilea — Simbăta); **Dinamo Brașov** (seniori): munții Făgărașului (Bilea — Surul); **I.P.G.G. — București:** munții Parîngului, Căpățînei și Buila — Vînturariță; **Voința și C.F.R. Sibiu:** munții Cibinului; **Corvinul Hunedoara:** munții Retezatului; **Politehnica — Timișoara:** munții Retezatului; (vf. Tulișa — **Buta) Sănătatea București II:** munții Cernei și Godeanu; **C.F.R. Petroșani:** Sinaia — Herculane; **Sănătatea — C.S.U. Oradea:** munții Apuseni.

AȘTEPTĂM RECOLTA DE IMPRESII...

În marea lor majoritate, participanții la Simultanul Carpaților s-au prevăzut cu aparatura necesară pentru realizarea de fotografii, diapozitive, iar, după informațiile primite, cei din Sibiu, Oradea, probabil și Cluj, duc cu ei și aparate de filmat.

Se știe că alpiniștii nu obișnuiesc să vorbească mult, totuși ei vor trebui să țină un „jurnal de expediție", în care evenimentele își vor găsi reflectarea într-un stil — desigur — lapidar.

Cu recolta de imagini și de impresii, strînse pe crestele munților, ei se vor prezenta — în cadrul unui simpozion organizat la București — în fața publicului care va putea cunoaște dimensiunile reale ale unei asemenea acțiuni, dar și entuziasmul și hotărîrea pe care alpiniștii din întreaga țară le aduc prinos la marea sărbătoare a Partidului.

Le urăm tuturor, drum bun, deplină reușită în realizarea traseului ce le revine!

CONCURSUL EXCEPȚIONAL PRONOEXPRES
21 FEBRUARIE 1971
atribuie AUTOTURISME, EXCURSII ȘI CÎȘTIGURI ÎN BANI
Cu variantele de 15 lei participați la toate extragerile.
Mai multe bilete, mai multe șanse de cîștig.
AZI, ULTIMA ZI pentru procurarea biletelor.

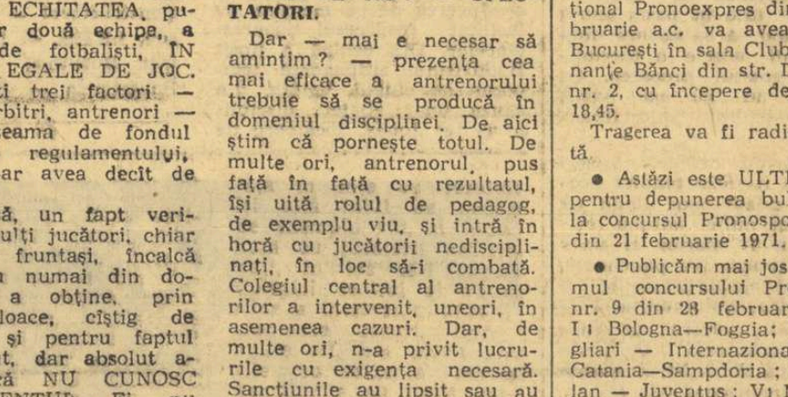

După înfrîngerea voleibaliștilor de la Steaua în C.C.E.

UN REZULTAT CARE REFLECTĂ REALITATEA

Kravcenko (4) încearcă să suplinească la blocaj aportul mai scundului său coechipier Saurambaev la un atac al lui Barta.

Foto: V. BAGEAC

Așadar, și Steaua se poate considera eliminată din „Cupa campionilor europeni". Căci la Alma Ata e greu să se întîmple minuni! Sigur, neșansa campionilor români de a ajunge mai departe în competiție a fost poate amplificată de faptul că au întîlnit (ca și Penicilina Iași, la fete) pe deținătoarea trofeului, Burevestnik, echipă solidă și foarte bine pregătită. Înfrîngerea de joi a formației Steaua a fost o lecție aspră, dar binevenită. Ea ne arată că voleiul nostru masculin nu se află la nivelul la care speram, chiar dacă în toamna trecută reprezentativa română a cîștigat întîlnirea cu echipa U.R.S.S., la mondiale.

De ce a pierdut Steaua? pentru că a jucat slab sau pentru că între ea și Burevestnik există o diferență valorică evidentă? O mare parte dintre cei prezenți, la meci înclinau să creadă, la sfîrșitul jocului, că Steaua s-a comportat la un nivel necorespunzător. Nu aceasta este și părerea noastră. Exceptînd setul V *în care steliștii nu au mai jucat*, deoarece au văzut pierdută orice speranță de calificare, în cele patru anterioare, campioana noastră a evoluat aproape de limitele potențelor sale, în condițiile în care avea în față un adversar superior în atac și la blocaj, foarte realist și ambițios în joc. Și nu doar în setul ultim s-a văzut superioritatea studenților din Alma Ata, ci și în celelalte patru, în care ambele echipe au luptat pe măsura puterilor lor. Este adevărat că steliștii au greșit mai mult, dar aceasta s-a datorat mai degrabă situațiilor dificile în care au fost puși de adversari, pornind chiar de la serviciu și terminînd cu atacul extrem de percutant, mai ales prin „roata" lui Goncearov și bombele lui Kravcenko.

Momentul crucial al partidei a fost în finalul primului set, în care bucureștenii n-au izbutit să cîștige după ce conduseseră cu 13—11, apoi cu 14—13 și 15—14. Cauza ? Imposibilitatea de a stăvili atacurile adversarilor, lipsa unei mobilizări totale (care avea să ducă în setul ultim la renunțare) în momentul în care Steaua a simțit că are în față o echipă superioară

Deși învingătoare în următoarele două seturi, Steaua a arătat că se află, totuși, sub nivelul adversarilor. La încheierea partidei, antrenorul Tănase Tănase ne spunea că echipa sa a jucat, totuși, mai slab, fiindcă nu a efectuat suficiente antrenamente în vederea acestui meci, din cauza lipsei de înțelegere din partea federației, care nu a îngăduit jucătorilor de la Steaua, selecționați în lot, să revină mai devreme la club pentru pregătirea de omogenizare.

Părerea noastră este că prea mult nu s-ar fi putut realiza nici în aceste condiții, în fața deținătorilor trofeului. De altfel, doi dintre jucătorii care au participat la pregătirile lotului (Enescu și Barta) au avut comportarea cea mai bună. Și, atunci, de ce să mai inventăm motive?

Jucînd ca joi seara, Steaua putea însă cîștiga cu 3—0 în fața oricărei echipe din campionatul intern.

De aceea, credem că o analiză a evoluției echipei Steaua în meciul cu Burevestnik trebuie extinsă asupra voleiului nostru masculin, în general. În comparație cu actuala elită mondială, jucătorii români sînt handicapați din punctul de vedere al taliei (mai redusă), al pregătirii tehnice, fizice și psihologice. Toate acestea ies în evidență în totalitate sau pe rînd, în funcție de stilul de joc al adversarilor mai puternici.

Pînă cînd nu vor fi ridicate la scara mondială actuală volumul și calitatea antrenamentelor și, prin aceasta, valoarea campionatului intern, va fi zadarnică speranța revenirii voleiului românesc în plutonul fruntaș. De asemenea, nu trebuie evitate întîlnirile cu cele mai bune formații din lume, de la care avem încă mult de învățat.

Aurelian BREBEANU

ECHIPELE CALIFICATE ÎN SEMIFINALELE C.C.E. LA BASCHET

Au luat sfîrșit întrecerile celor două grupe „sferturi" de finală ale „Cupei campionilor europeni" la baschet masculin. În ultimele meciuri disputate, s-au înregistrat următoarele rezultate: **Akademik Sofia — Real Madrid** 73—66 (32—25); **T.S.K.A. Moscova — Standard Liege** 111—70 (52—33); **Slavia Praga — Olympique Antibes** 100—80 (43—48), **Olympia Ljubljana — Ignis Varese** 73—71 (31—41). În urma acestor rezultate, clasamentele finale ale celor două grupe sînt următoarele:

GRUPA A: 1. **Ignis Varese** — 6 p; 2. **Slavia Praga** — 5 p; 3. **Olimpia Ljubljana** — 4 p; 4. Olympique Antibes — 3 p;

GRUPA B: 1. **T.S.K.A. Moscova** — 6 p; 2. Real Madrid — 5 p; 3. Akademik Sofia — 4 p; 4. Standard Liege — 3 p. Primele două echipe clasate în fiecare serie s-au calificat pentru semifinalele competiției.

În semifinale se vor întîlni T.S.K.A. Moscova cu Slavia Praga și Ignis Varese cu Real Madrid. Primele meciuri se vor disputa la 6 martie, iar partidele retur sînt programate în ziua de 13 martie.

JÜRGEN HAASE (R. D. GERMANĂ) CÎȘTIGĂ CROSUL DE LA GENEVA

ZÜRICH 19 (Agerpres) — Cea de-a 23-a ediție a tradiționalului cros internațional de la Geneva a fost cîștigată în acest an de atletul Jurgen Haase (R.D. Germană), cronometrat pe distanța de 8,500 km cu timpul de 23:45,8. Pe locul secund s-a clasat Sviridov (U.R.S.S.) — 23:49,2, urmat de Mecser (Ungaria) — 23:54,0.

Pe echipe victoria a revenit formației U.R.S.S.

La fotbal: ECHIPA BUDAPESTEI ÎNVINGĂTOARE LA TORINO

● Pe stadionul municipal din Torino echipa de fotbal a orașului Budapesta a dispus de selecționata ligii italiene cu 1—0 (0—0), prin golul marcat de **Dunai II** în minutul 52.

● Turneul de juniori de la Viareggio a programat ultimele „sferturi". **Fiorentina — Roma** 2—1 (0—1), **Internazionale — Cagliari** 4—3 (după executarea loviturilor de pedeapsă).

● O rejucare în „32-imile" de finală ale Cupei Franței: Bordeaux — Grenoble 1—0 (după prelungiri).

Corespondență din Zagreb

HANDBALIȘTII DE LA PARTIZAN BJELOVAR SÎNT OPTIMIȘTI

Jucătorii echipei Partizan Bjelovar se află de luni în localitatea Karlovaț, simpaticul orășel situat la 50 km de Zagreb, unde, duminică 21 februarie, la orele 11, vor întîlni în prima partidă semifinală echipa bucureșteană Steaua. Jucătorii sînt cazați chiar în clădirea centrului sportiv, care pe lîngă sala ce poate primi 4 000 de spectatori, are diferite baze sportive și un mic hotel. Dar și jucătorii oaspeți nu vor fi cazați prea departe, deoarece hotelul „Korana", reședința lor, se află doar la 50 de metri de centrul sportiv, pe malul rîului Korana.

Biletele pentru partida de duminică s-au epuizat din prima zi, cînd au fost puse în vînzare. Vor veni la Karlovaț, cu trenuri speciale, autobuze și mașini, susținătorii cei mai aprigi din Bjelovar, ca și amatorii de handbal din Zagreb, Rijeka etc. Cu toții sînt convinși că-i așteaptă un spectacol handbalistic de clasă, pentru că vor putea urmări pe Gruia și coechipierii săi, campionii unei țări care deține titlul suprem.

Echipa Partizan Bjelovar a disputat sîmbătă și duminică două partide în cadrul campionatului de iarnă al orașului Zagreb. Ea a învins categoric cu 25—12 și 23—3 pe Metalaț și, respectiv, pe Borați, ambele echipe din „Liga croată". Iată formația care va juca contra bucureștenilor: **Bradici, I. Iandrokovici, Smiljanici, Iakșekovici, Pribanici, Z. Iandrokovici, Horvat, Vidovici, Pecina, Djuranec, Milinovici, Djerici.** În afara lui Pecina și Djerici, toți au fost sau sînt componenți ai națională iugoslave.

În aceste zile, este foarte greu de „smuls" o declarație de la jucători, deși antrenamentele și pregătirile dovedesc o stare de optimism care generează multă încredere în victorie și calificare. Antrenorul **Zeliko Seles** ne-a spus: **„Vom învinge cu siguranță la Karlovaț, dar nu știu la ce diferență".**

Pentru revanșa de la București, jucătorii lui Partizan vor pleca spre capitala României miercuri 24 februarie, cu avionul companiei „Lufthansa" și se vor întoarce la Zagreb sîmbătă.

Reno VINEK
„Sportske Novosti" — Zagreb

UN CAMPION RENUNȚĂ LA TITLU

Un nou scandal, cu implicații destul de grave, este pe punctul de a fi declanșat în lumea boxului profesionist. Recent, pugilistul belgian Lion Veen *a anunțat federația de specialitate din țara sa că renunță la titlurile de campion la categoriile semigrea și grea, retrăgîndu-se din activitatea competițională. Veen își motivează hotărîrea, cu totul neobișnuită, printr-o serie de declarații cu adevărat senzaționale, făcute presei belgiene. Iată-le, în esență:*

„Anul trecut, înaintea meciului amical de la Las Palmas, cu José Urtain, mă aflam în formă excelentă și speram într-o victorie care mi-ar fi îmbogățit substanțial cartea de vizită. În timp ce îmi făceam încălzirea, s-au apropiat de mine doi necunoscuți care m-au „sfătuit" să mă culc la podea în cel de al doilea rund (!). Pe loc, am refuzat această propunere rușinoasă, care-mi asigura, totuși, o sumă frumușică. Dar, în drumul spre ring, managerul meu mi-a spus că, dacă voi cîștiga meciul, nu mai plecăm... vii din acel oraș. În fața unei asemenea alternative, am cedat. În a doua repriză, am simulat recepționarea unei lovituri puternice, rămînînd la podea. Astăzi, regret infinit gestul făcut, fapt pentru care m-am decis să renunț definitiv la activitatea pe ring!"...

Declarațiile lui Lion Veen, care urmează să fie și probate, au stîrnit o vie reacție în sînul federației belgiene de box. Aceasta a deschis o anchetă în scopul elucidării tuturor faptelor. Este evident că ne aflăm în fața unei noi piese de adăugat „dosarului Urtain", prin care s-ar justifica și acuzațiile precedente aduse spaniolului, fost campion continental la categoria grea, în legătură cu unele partide care au premers cuceririi titlului.

Sinceritatea, chiar tardivă, a lui Lion Veen este de admirat. Ea va contribui decisiv, poate, la categorisirea exactă a acestui atît de controversat boxer spaniol, José Maanuel Ibar Urtain, pentru care au curs rîuri de cerneală. Ca și Primo Carnera — cum s-a spus cîndva — Urtain a fost, probabil, un simplu „bluff". Vom afla adevărul.

Cîte alte obscure afaceri ale boxului profesionist, cu meciuri vîndute, nu vor rămîne, însă, pentru totdeauna, ascunse ochilor justiției?

Dorian SAVA

La Oradea a început

UN NOU TUR ÎN DIVIZIA FEMININĂ A DE BASCHET

ORADEA, 19 *(prin telefon, de la trimisul nostru).* Miza meciurilor disputate vineri seara în sala Armatei în cadrul ultimului turneu al celui de al doilea tur al diviziei feminine A și-a pus vădit amprenta negativă asupra calității majorității partidelor, determinînd jocuri de slabă valoare tehnică. Să derulăm însă filmul acestor întîlniri.

SĂNĂTATEA SATU MARE — CONSTRUCTORUL BUCUREȘTI 70—63 (34—18). Tinerele sătmărence, evident mai bine pregătite decît la turneul precedent, de la Tg. Mureș, au dominat de la cap la cap, dar mai ales în prima repriză în care bucureștencele au fost departe de valoarea reală, ratînd exasperant și apărîndu-se formal.

I.E.F.S. — A.S.A. CLUJ 68—53 (38—22). Întrecerea a fost decisă în primele minute în care clujencele au ratat — uneori de sub coș — 9 (!) situații favorabile. Studentele au dominat net.

MUREȘUL TG. MUREȘ — VOINȚA BUCUREȘTI 54—48 17—20). După o repriză penibilă ca nivel tehnic, ambele formații și-au revenit, realizînd faze spectaculoase. Mureșencele au obținut o victorie meritată, datorată mai mult mobilizării, dar și jucătoarele de la Voința ca și conducerea de pe margine au facilitat însuccesul bucureștencelor. Din echipă a lipsit Buduveanu, suspendată temporar de clubul Voința, din cauză unor abateri disciplinare, iar Ionaș, jucătoare de bază, a fost ținută prea mult pe banca rezervelor. În general, însă, Voința a avut o comportare cu mult sub posibilități.

CRIȘUL ORADEA — VOINȚA BRAȘOV 69—43 (42—21). Felicitări orădencelor pentru victoria categorică, realizată în urma unei evoluții excelente, dar nu putem să nu criticăm comportarea sub orice critică a brașovencelor. E suficient să amintim că între min. 7 și 16 Voința nu a înscris decît un punct, ceea ce a determinat ca scorul să se răstoarne de la 11—10 pentru oaspete la 30—11 pentru gazde. În continuare, întrecerea a fost pur și simplu o formalitate.

POLITEHNICA — RAPID 66—64 (35—38). Derbyul campionatului a salvat reuniunea de aseară prin valoarea tehnică și spectaculozitatea jocului practicat de ambele echipe. În plus evoluția scorului și mai ales finalul au contribuit la succesul acestei dîrze întreceri. *Clasament:* 1 Politehnica 31, 2. I.E.F.S. 30, 3. Rapid 29, 4—5. Sănătatea și Crișul 23, 6. Voința Brașov 22, 7—9. Constructorul, Voința București și Mureșul 21, 10. A.S.A. 19.

Programul partidelor de sîmbătă: Sănătatea — A.S.A., Constructorul — Voința Brașov, I.E.F.S. — Mureșul, Voința București — Rapid și Politehnica — Crișul.

D. STANCULESCU

„INTERNAȚIONALELE" DE ÎNOT

(Urmare din pag. 1)

puține acestea) pentru ca cea de-a XI-a ediție a „internaționalelor" să se desfășoare în condiții optime.

Cele 3 loturi oaspete (Cehoslovacia, Iugoslavia și R.D. Germană), se află de acum în localitate, iar sportivii au și luat un prim contact cu apa. Față de cele anunțate anterior, lotul cehoslovac mai cuprinde pe brasistul *Fischer* (62,0 în bazin scurt) care vine să se adauge unei companii selecte a specialiștilor acestui procedeu. În schimb nu au mai venit Bjedov și frații Miloș (Iugoslavia).

Urmărind ultimele pregătiri ale reprezentanților noștri se poate ușor intui că astăzi și mîine bazinul reșițean va fi martor al unor rivalități sportive pasionante, cum sînt cele ale brasiștilor și brasistelor, ale craulistelor și spatiștilor, cărora prezența unor performeri de peste hotare ca *M. Segrt, Kurbanovici* (Iugoslavia), *S. Höhne, M. Pohl, Flackner* (R. D. Germană), *Faitlova* sau *Fischer* (Cehoslovacia) le oferă un puternic stimulent.

Iată, de altfel, și o declarație a prof. *I. Schuster*, antrenorul gazdelor: *„Tot ce vă pot spune este că elevii mei sînt foarte bine pregătiți și foarte ambițioși. Almer vrea să scoată un rezultat mare* (nu fac pronosticuri asupra performanței) *la 400 m liber, dar tot atît de mult i-ar surîde și o victorie asupra lui Slavic la 200 m. Dacă va fi alături de bucureștean pînă la 150 m, primul loc nu-i va mai scăpa".*

În sfîrșit, o știre de ultimă oră: în afara celor două trofee „REȘIȚA 200", care vor răsplăti pe cîștigătorii probelor de 400 m craul, au mai fost oferite și alte cupe frumoase de întreprinderile și instituțiile orașului.

Programul întrecerilor cuprinde astăzi, de la ora 18, cursele de 100 m la toate procedeele, 200 m mixt și 400 m liber, iar mîine de la ora 17,30 întreceri pe distanțele de 200 m, la toate procedeele și 400 m mixt.

ȘANSELE CANDIDAȚILOR LA TITLUL MONDIAL DE ȘAH ÎN CALCULELE SPECIALIȘTILOR

● **Bobby Fischer în fruntea listei coeficienților „Elo"** ● **Vîrsta poate fi decisivă?** ● **Un pronostic pentru semifinale**

După noul sistem de disputare a ultimei faze a campionatului mondial de șah (descris într-un articol precedent) s-au jucat pînă acum două serii de meciuri ale candidaților — în 1965 și 1968. Ambele au fost cîștigate de către actualul campion mondial, Boris Spasski — performanță cu totul remarcabilă, asupra căreia trebuie să ne oprim puțin.

Pentru a ajunge la meciul pentru campionatul mondial, Spasski a trebuit să depășească în 1965, pe Keres, Gheller și Tal, iar în 1968 pe Gheller, Larsen și Korcinoi. Simpla înșirare a acestor nume, care reprezintă (cu excepția lui Fischer), elita șahului mondial, constituie o indicație asupra dificultății sarcinii ce stă în fața oricărui candidat la titlu, ca și asupra valorii incontestabile a performanței lui Spasski. El a urcat de două ori această scară dificilă, înlăturînd din calea sa 6 adversari, animați fiecare de ambiția imensă de a ajunge la partida cu campionul lumii. Cît de greu a fost, o arată declarația făcută de Spasski înaintea celui de-al doilea meci al său cu Petrosian: *„Orice s-ar întîmpla, nu voi mai lua parte la un al treilea ciclu de meciuri ale candidaților..."*

Problema care se pune în fața celor 8 candidați ai ciclului ce urmează să înceapă, este de a reedita performanța lui Spasski (sau, mai exact, jumătate din ea) și de a cîștiga 3 meciuri consecutive, în condiții la fel de grele.

Care sînt șansele concurenților? Problema preocupă opinia publică șahistă și în jurul ei se discută cu aprindere în presa de specialitate. Desigur, experții sînt prudenți în aprecieri, atît din motive „diplomatice", cît și pentru că, deși șahul nu este rotund (ca balonul), totuși surprizele nu sînt excluse...

O apreciere a șanselor poate fi făcută, totuși, și chiar din mai multe puncte de vedere. În primul rînd, desigur, ele pot fi apreciate prin prisma valorii statistico-matematice a rezultatelor precedente. Federația internațională de șah utilizează în această privință sistemul de coeficienți propus de profesorul american A. Elo.

Conform ultimei liste oficiale, prima șansă o are Fischer, al cărui coeficient „Elo" (2720) întrece și pe cel al campionului lumii (Spasski are 2670). Coeficienții celorlalți candidați, în ordine, sînt: Korcinoi 2670, Petrosian 2650 Larsen 2630, Gheller 2620, Taimanov 2600, Uhlmann 2570 și Hübner 2510. Dar acești coeficienți sînt calculați în cea mai mare parte pe baza rezultatelor din turnee, iar — amănunt esențial — întrecerea candidaților se va desfășura în meciuri. Avînd în vedere că între jocul de turneu și cel de meci există o destul de mare deosebire, după părerea lui M. Botvinnik, de pildă, diferențele de valoare între participanți vor fi modificate și nu sînt excluse surprize.

Pe de altă parte, mai trebuie să se țină seama de factorul vîrstă. O statistică a campionatelor mondiale arată că nici un jucător n-a devenit campion al lumii după vîrsta de 36 de ani, și nici înainte de 25 ani, iar vîrsta performanțelor maxime se situează între 30—36 ani. Și din acest punct de vedere, Fischer are șanse superioare, avînd 29 de ani, față de Gheller 47, Taimanov 46, Petrosian 42, Korcinoi 41, Larsen și Uhlmann 37, iar Hübner se află sub limita inferioară, avînd 24 ani.

În lumina rezultatelor de pînă acum și ținînd seama de factorul vîrstă, meciul cel mai disputat al primei etape va fi, probabil, cel dintre Korcinoi și Gheller. Petrosian are prima șansă contra lui Hübner, Fischer trebuie să-l depășească pe Taimanov, iar Larsen pe Uhlmann. În eventualitatea unor rezultate „normale", ar urma ca în turul al doilea să asistăm la o întîlnire deosebit de interesantă între Larsen și Fischer, Petrosian urmînd să joace cu învingătorul meciului Korcinoi — Gheller. Acesta este însă doar calculul hîrtiei...

S. SAMARIAN

„Sînt prea bătrîn pentru a fi campion mondial? Nu cred..." — pare a spune Tigran Petrosian *(42 ani), care pornește la recucerirea titlului.*

SITUAȚIA LA ZI ÎN CUPA MONDIALĂ LA SCHI

NEW YORK 19 (Agerpres). Proba masculină de coborîre din concursul de schi de la Sugarleaf (S.U.A.) a fost cîștigată de elvețianul **Bernhard Russi** cu 1:31,41. Austriacul **Karl Schranz** a ocupat locul 11 cu 1:32,44. În proba similară feminină, pe primul loc s-a clasat **Anne Marie Proell** (Austria) cu timpul de 1:20,27.

În urma acestor rezultate clasamentele Cupei Mondiale au următoarea înfățișare. MASCULIN: 1. **Patrick Russel** (Fr.) — 125 p; 2. **Henri Duvillard** (Fr.) — 121 p.; 3. **Gustavo Thoeni** (It.) — 115 p; 4. **Jean Noel Augert** (Fr.) — 107 p; 5. **Berhard Russi** (Elv.) — 95 p; 6. **Edmund Bruggmann** (Elv.) — 73 p etc.; FEMININ: 1. **Anne Marie Proell** (Austr.) — 156 p; 2. **Michele Jacot** (Fr.) — 133 p; 3. **Isabelle Mir** (Fr.) — 110 p; 4. **Wiltrud Drexel** (Austr.) — 108 p; 5. **Françoise Macchi** (Fr) — 102 p; 6. **Britt Laforgue** (Fr.) — 90 p etc.

În clasamentul pe națiuni, continuă să conducă detașat **Franța** cu 1 143 p, urmată de **Austria** — 675 p, **Elveția** — 355 p, **S.U.A.** — 240 p, **Italia** — 157 p, etc.

În fotografie, Anne Marie Proell

ȘTIRI • ULTIMELE ȘTIRI • ULTIMELE ȘTIRI • ULTIMELE

RICHEY ȘI ZEDNIK — PRIMII SEMIFINALIȘTI LA SALISBURY

Campionatele internaționale de tenis pe teren acoperit ale S.U.A. au continuat la Salisbury cu sferturile de finală. Jucătorul cehoslovac Vladimir Zednik l-a învins cu 7—6, 6—2 pe englezul Peter Curtis, iar americanul Cliff Richey l-a eliminat cu 6—2, 6—2 pe brazilianul Thomas Koch. Și tenismanul român Ilie Năstase a jucat ieri (cu americanul Tom Gorman), dar datorită diferenței de fus orar, pînă la închiderea ediției nu ne-a parvenit rezultatul.

PERFORMANȚE ATLETICE

● În concursul de atletism pe teren acoperit de la Riga, B. Seppard (S.U.A.) a sărit la înălțime 2,14 m. El a fost urmat de sovieticul Pivikov. Iuri Silovs a alergat 5,6 pe 50 m iar la femei, pe aceeași distanță Johns (S.U.A.) a cîștigat cu 6,2.

● La Houston (Texas) echipa universității din Wisconsin (Mark Wiesenreid, Charles Curtis, Charles Baker și Don Vaudrey) a stabilit cea mai bună performanță mondială pe teren acoperit în proba de ștafetă 4x880 yarzi cu timpul de 7:19.8.

EUSEBIO LA MARSEILLE?

Trecînd prin Paris, după meciul cu Belgia, portughezul Eusebio a declarat presei franceze, că intenționează să joace la începerea noului sezon, la Olympique Marseille. Declarația sa a fost însă dezmințită de un purtător de cuvînt al Federației portugheze, potrivit căruia, contractul lui Eusebio cu Benfica expiră abia în 1972.

TURNEUL DE TENIS DE LA LYON

În „sferturile" de finală ale probei de dublu bărbați din cadrul turneului internațional de tenis pe teren acoperit de la Lyon, cuplul Mureșan (România) — Clifton (Anglia) a cîștigat prin neprezentare în fața perechii suedeze Zahr — Johansson.

A FOST FIXATĂ DATA MECIULUI...

...de baschet dintre selecționata Italiei și reprezentativa Europei, 5 iunie, la Roma. Din lotul selecționatei Europei fac parte **Belov (U.R.S.S.), Jurkiewicz (Polonia), Zedniak (Cehoslovacia) ș.a.**

RECORDUL LUI ALEKSEEV LA TOTALUL CELOR 3 PROBE NU VA FI OMOLOGAT

Secretarul general al Federației internaționale de haltere și culturism, Oscare State, a declarat că recordul mondial doborît de Vasili Alekseev la Paris (630 kg) nu va fi omologat, deoarece el a fost realizat în afară de concurs. Astfel, actualul record al lumii la total este de 625 kg și aparține aceluiași sportiv. În schimb, celelalte trei recorduri ale lumii realizate la Paris sînt omologabile: 222,5 kg la împins, 177,5 kg (a patra încercare), la smuls și 230 kg la aruncat.

S-AU ÎNCHEIAT ÎNSCRIERILE LA C.M. DE TENIS DE MASĂ

Aseară s-au încheiat înscrierile la C.M. de tenis de masă de la Nagoya. La competiție și-au anunțat prezența sportivi din 40 de țări. Tragerea la sorți pentru alcătuirea grupelor pe echipe (masculin și feminin) va avea loc la 25 februarie.

Redacția și administrația: str. Vasile Conta nr. 16; telefoane: centrală 11.10.05, secția corespondenți 11.51.09, interurban 72 și 286; telex: sportrom buc. 180, Tiparul „I. P. Informația", București 40368

PROLETARI DIN TOATE ȚĂRILE, UNIȚI-VĂ!

sportul

ZIAR AL CONSILIULUI NAȚIONAL PENTRU EDUCAȚIE FIZICĂ ȘI SPORT

ANUL XXVI — Nr. 1179 (6613) 4 PAGINI 30 BANI Duminică 21 februarie 1971

Lucrările celui de al IX-lea Congres al Uniunii Tineretului Comunist

Reprezentanții celor aproape două milioane și jumătate de uteciști din țara noastră, întruniți în marea sală a Palatului, în cel de-al IX-lea Congres al U.T.C., au continuat sîmbătă, în cea de-a treia zi a lucrărilor, dezbaterile asupra realizărilor obținute pînă în prezent de tineretul din patria noastră și asupra muncii viitoare a organizației lor revoluționare.

În prima parte a ședinței de dimineață au luat cuvîntul tovarășii **Nicolae Gavrilescu,** secretar al Consiliului Central al Uniunii Generale a Sindicatelor din România, **Vasile Lungu,** președintele cooperativei agricole de producție Budești, comuna Cotești, județul Vrancea, **Maria Codrea,** țesătoare, membră a Comitetului U.T.C. de la Țesătoria de in și cînepă Negrești, județul Satu Mare, **Coriolan Voinea,** membru al Biroului C.C. al U.T.C., prim-secretar al Comitetului județean Prahova al U.T.C.

În cadrul ședinței, Congresul a aprobat ca noul Comitet Central al U.T.C. să fie format din 185 de membri și 80 de membri supleanți. iar în Comisia centrală de cenzori să fie aleși 35 de membri. De asemenea, Congresul a ales Comisia de pregătire a propunerilor de candidați în vederea alegerii organelor centrale de conducere ale Uniunii Tineretului Comunist.

În continuarea dezbaterilor au mai luat cuvîntul **Marius Cojocaru,** prim-secretar al Comitetului județean Mehedinți al U.T.C., **Magdalena Popa,** prim-balerină a Operei Române din București, **Ion Dodu Bălan,** vicepreședinte al Comitetului de Stat pentru Cultură și Artă, **Augustin Mateuț,** prim-secretar al Comitetului județean U.T.C. Bistrița-Năsăud, **Anghel Alexe,** președintele Consiliului Național pentru Educație Fizică și Sport, **Ana Szvedak,** tehniciană la Industria locală Zalău, jud. Sălaj, **Maria Bordaș,** elevă, secretara Comitetului U.T.C. de la Liceul pedagogic din Blaj, jud. Alba.

În aceeași zi a lucrărilor, au adus mesaje de salut reprezentanți ai organizațiilor de tineret, comuniste, revoluționare, democratice, socialiste din numeroase țări.

În cursul după-amiezii, lucrările Congresului s-au desfășurat în comisii pe probleme privind: activitatea Uniunii Tineretului Comunist în rîndul tineretului muncitoresc; în rîndul tineretului sătesc; în rîndul elevilor; pentru problemele activității ideologice și cultural-educative; pentru problemele activității sportive, turistice și de pregătire a tineretului pentru apărarea patriei; pentru problemele statutare, organizatorice și vieții de organizație și pentru problemele activității internaționale a U.T.C.

La dezbaterile din cadrul comisiilor au luat parte un mare număr de delegați și invitați. Discuțiile au prilejuit un amplu și fructuos schimb de păreri privind diferitele activități ale organizațiilor U.T.C., căile de ridicare a rolului organizațiilor de tineret în viața politică, economică, socială, culturală a țării, de sporire a participării tineretului la opera de construire a societății socialiste multilateral dezvoltate.

Lucrările Congresului continuă.

(Agerpres)

DEZBATERI PE TEMELE ACTIVITĂȚII SPORTIVE

În cadrul lucrărilor Congresului al IX-lea al Uniunii Tineretului Comunist, simbătă după-amiază, în sala Casei de cultură a tineretului din sectorul 7 au avut loc dezbaterile Comisiei pentru problemele activității sportive, turistice și de pregătire a tineretului pentru apărarea patriei.

În cadrul lucrărilor, care au fost conduse de tovarășul Iuliu Fejes, membru al Biroului C.C. al U.T.C., președintele Biroului de Turism pentru Tineret, o serie de vorbitori și-au exprimat opiniile pe marginea proiectului de recomandări cu privire la direcțiile principale ale activității Uniunii Tineretului Comunist în domeniul sportului de masă, turismului și al pregătirii tineretului pentru apărarea patriei. Punctele de vedere exprimate au scos în relief interesul pe care tineretul din patria noastră îl acordă activității de educație fizică și sport, dorința acestuia de a fi prezent la cît mai multe acțiuni sportive de masă, după aptitudini și preferințe, în concordanță directă și cu specificul unor zone geografice.

În cuvîntul său, tovarășul Marin Birjega, vicepreședinte al Consiliului Național pentru Educație Fizică și Sport, a evidențiat utilitatea dezbaterilor, buna orientare a celor care au făcut propuneri sau au formulat sugestii. Vorbitorul a ținut să asigure pe cei prezenți că organizațiile sportive vor fi și mai aproape de tineretul din patria noastră în efortul lor de a materializa diferite acțiuni sportive de masă, menite să asigure dezvoltarea multilaterală a tinerei generații, să-i sporească forța fizică și morală.

În încheierea dezbaterilor, tovarășul Iuliu Fejes a supus adunării recomandările împreună cu observațiile făcute. Recomandările au fost adoptate în unanimitate.

DE LA TRIBUNA CONGRESULUI

Ca și în zilele precedente, și ieri o parte dintre cei ce au urcat la tribuna Congresului s-au referit în cuvîntul lor la activitatea de educație fizică și sport, al cărei principal promotor și — totodată — beneficiar este — după cum se știe — tineretul. Delegatul organizației județene U.T.C. Harghita, Andrei Fabian, a pus foarte sugestiv în evidență unul din rolurile de frunte ale sportului, arătînd că, trăind și muncind laolaltă, tinerii români, maghiari și de alte naționalități din județul său se cunosc tot mai bine, se împrietenesc mai mult și prin activitățile sportive și turistice la care participă în comun. Tînărul din Valea Jiului, Vasile Rusu, argumenta, de asemenea, convingător că excursiile au contribuit direct la consolidarea unității colectivului său de muncă, bine angrenat în mecanismul productiv și social, dominat de sentimente proprii tineretului nostru.

Ample pasaje consacrate colaborării dintre sindicate și U.T.C. în desfășurarea și dezvoltarea activității de educație fizică și sport din întreprinderi și instituții a cuprins cuvîntul tovarășului Nicolae Gavrilescu, secretar al Consiliului Central al U.G.S.R.,

Cu viu interes a fost urmărită de către delegații la Congres intervenția tovarășului **Anghel Alexe,** președintele Consiliului Național pentru Educație Fizică și Sport, care a făcut o caldă și convingătoare piedoarie în favoarea pătrunderii mai largi a tineretului pe porțile stadioanelor, bazinelor și sălilor de sport. Pornind de la faptul că tinerilor li se solicită un aport tot mai substanțial în sectoarele economiei, culturii sau vieții sociale, președintele C.N.E.F.S. a subliniat cu justețe că ei au nevoie, pe lîngă o instruire profesională temeinică, și de educație fizică, de sport, pentru a-și asigura o capacitate optimă de muncă, pentru a deveni puternici, rezistenți, îndrăzneți, plini de voință. Apreciind că organizațiile U.T.C. au obținut rezultate bune în direcția intensificării activității sportive de masă, îndeosebi în școli și unele facultăți, precum și în mobilizarea tineretului la acțiunile de construire și amenajare a numeroase baze sportive, vorbitorul a arătat că este necesar a se depune în viitor eforturi și mai mari pentru realizarea obiectivelor generale ale educației fizice, a înaltei misiuni încredințate de partid acestui domeniu de activitate socială.

„Trebuie să îndemnăm tineretul, a spus în cuvîntul său tovarășul Anghel Alexe, **la practicarea sistematică, permanentă, a diferitelor ramuri sportive, să-l ajutăm să-și raționalizeze în așa fel timpul, încît să găsească, printre preocupările zilnice de muncă și instruire, minutele necesare exercițiului fizic. Este absolut necesar să ținem seama, în mai mare măsură, de dorințele tineretului, să dăm o atenție sporită organizării sfîrșitului de săptămînă și a taberelor de vacanță, încît sportul să-și găsească locul cuvenit printre activitățile obișnuite în asemenea ocazii".**

„Hotărîți să sprijinim cu toate forțele pregătirea pentru viață a tineretului patriei noastre, a spus în încheiere președintele C.N.E.F.S., **ținem deschise porțile tuturor stadioanelor, bazinelor și sălilor de sport de care dispunem, ținem la dispoziția adolescenților antrenori și instructori calificați".**

Este o ofertă care, sîntem siguri, nu va rămîne fără ecou.

Constantin FIRANESCU

Datorită miraculoasei crose a lui Rigolet

ROMÂNIA - ELVEȚIA 4-4 (2-2, 1-1, 1-1) LA HOCHEI

Astăzi, partida revanșă [ora 18,30]

Atac al hocheiștilor români. Pucul este condus de Ion Gheorghiu.
Foto: Th. MACARSCHI

Scorul egal de 4—4 (2—2, 1—1, 1—1) ne nemulțumește sub aspectul rezultatului tehnic, dar satisface din punctul de vedere al jocului practicat de echipa noastră. Aseară, reprezentativa României s-a prezentat în plenitudinea posibilităților ei, oferind celor aproape 2 000 de spectatori un hochei elevat, la nivelul grupei B a campionatului mondial.

Liniile noastre, egale ca valoare, au combinat excelent (poate chiar prea savant), și-au creat numeroase ocazii de gol, dar portarul elvețian Rigolet — cotat printre cei mai buni din lume, și-a demonstrat cu prisosință clasa, beneficiind altminteri și de o zi de mare inspirație. El a apărat goluri gata făcute, salvîndu-și colegii de la o înfrîngere la scor.

Echipa României ar fi meritat victoria. De altfel, ea i-a și surîs mai ales în prima repriză cînd ocaziile de gol s-au perindat prin fața porții elvețiene. Dar, barele și crosa miraculoasă a lui Rigolet au rezolvat toate momentele de dificultate.

Elvețienii și-au dat seama că se află în inferioritate și au căutat să contracareze aplombul formației române, prin contraatacuri care s-au dovedit deosebit de periculoase. Patinatorii și tehnicienii excelenți, oaspeți s-au descurcat prin pădurile de crose și patine ale apărării române, realizînd practic toate ocaziile pe care le-au avut. Acesta este hocheiul!

Au marcat: Huțanu (2), Fodorea, Tureanu, respectiv Wittwer (2), Probst, Keller. Au arbitrat: Hajny și Adam (Cehoslovacia).

În deschidere, Agronomia Cluj a învins I.P.G.G. cu 6—3 (3—1, 2—2, 1—0) după o partidă foarte bună.

Valeriu CHIOSE

Franța, adversara echipei noastre de la C.M. (26 februarie) a întrecut aseară, în meci amical, Polonia cu 2—0 (2—0, 0—0, 0—0).

PE AGENDA ACTUALITĂȚII FOTBALISTICE

U.T.A. ÎȘI CONTINUĂ PREGĂTIRILE ÎN GRECIA

● Viitorul meci, miercuri, la Kavala ● În căutarea formulei pentru prima etapă a returului

KAVALA, 20 (prin telefon) Reîntorși la Kavala, după meciul susținut la Seres, jucătorii echipei U.T.A. au efectuat aici încă 3 antrenamente cu o durată de 90—120 de minute fiecare. Antrenorii Dumitrescu și Reinhardt au urmărit mărirea capacității de efort și însușirea unor elemente tehnico-tactice.

În cadrul vizitei făcute la Seres, o surpriză plăcută pentru delegația noastră a constituit-o faptul că publicul, iubitorii fotbalului în general, erau familiarizați cu numele unor jucători români ca Dumitrache, Dinu, Dembrovschi, Dumitru, Răducanu, pe care i-au urmărit la televizor cu prilejul C.M. din Mexic. Zilele trecute, pe ecranele cinematografelor din Seres a fost proiectat filmul despre „Mundial '70". Pelicula cuprindea secvențe din meciurile susținute de echipa României cu Brazilia și Anglia.

Revenind la U.T.A., să mai amintim că antrenorii ei au încercat să omogenizeze un „11" pe care să-l prezinte din prima etapă a returului și din această cauză, în partidele susținute în Grecia, n-au fost folosiți Bătrîna, Scheep, Dumbreanu și Naghi.

Următorul meci va avea loc miercuri, cu echipa Kavala, din liga I (locul 10).

U.T.A. va susține duminică dimineața un joc „în familie", 9 contra 9, pe stadionul Național din Kavala.

Gh. CIORANU

Citiți în pagina a 3-a

„ACEASTĂ SIMPATICĂ ECHIPĂ DINAMO ESTE CEL MAI BUN REPREZENTANT AL EUROPEI, DIN ACEST AN"

Dinamoviștii, văzuți de specialiști brazilieni

EUGEN ALMER (4:11,8) ȘI MIRJANA SEGRT (4:42,8) LA 400 m LIBER, CIȘTIGĂTORII TROFEELOR „REȘIȚA 200"

Cifre de mare valoare în prima zi a Internaționalelor de înot

REȘIȚA, 20 **(prin telefon, de la trimisul nostru).** Start excelent în cea de-a **XI-a ediție a Internaționalelor de înot,** găzduite — în aceste zile — de piscina locală, împodobită sărbătorește, unde au urcat pe blocstarturi sportivi din patru țări: Iugoslavia, Cehoslovacia, R. D. Germană și România. **Cursele sprinterilor** (100 m liber) au deschis seria întrecerilor, urmărite cu mare interes de iubitorii sportului din localitate. **Mirjana Segrt,** vicecampioană continentală, a impresionat prin forța și alunecarea sa impecabilă, cîștigînd categoric în **61,2 — cea mai bună performanță înregistrată vreodată la noi în țară.** O desfășurare asemănătoare a avut-o și proba masculină, unde **Marian Slavic** — fără concurență — a încheiat primul cele patru lungimi în 55,0. Destul de modeste celelalte rezultate ale sprinterilor români

DUBLA VICTORIE A „DELFINILOR" DIN R. D. GERMANĂ

Gerhard Flöckner — după o dispută cap la cap cu Pavlicevici pînă la 75 m — s-a distanțat în învingător pe ultima lungime la 100 m delfin: 60,4. Coechipiera sa **Christine Marius** și-a asigurat, în schimb, de la început un avantaj consistent, care i-a permis să reziste cu succes în final unui puternic atac al campioanei române **Agneta Sterner.** Cronometrorii au marcat pentru învingătoare 69,5.

DIN NOU ȘOPTEREANU

„Suta" brașovenilor a dat loc la o cursă electrizantă. Teodorescu a fost primul la 25 m și 50 m, talonat îndeaproape de Șoptereanu și Resler. Pe cea de-a treia lungime, fostul campion al României a atacat

Ad. VASILIU

(Continuare în pag. a 4-a)

ILEANA SILAI ÎNVINGĂTOARE LA MOSCOVA

În concursul atletic de sală de la Moscova ILEANA SILAI a obținut o remarcabilă victorie în cursa de 800 m pe care a încheiat-o în timpul de 2:09,3. Ea a învins pe **Christa Metner** (R.F.G.) 2:09,5, **Tamara Kazaiukova** (U.R.S.S.) 2:09,8. **Magdalena Kulcsar** (Ungaria) 2:10,6.

În gala de box de aseară

Păpălău k.d. în meciul cu Bădoi!

Cu reuniunea de box organizată de cluburile Dinamo și Metalul a început seria galelor de verificare a seniorilor, în vederea participării la campionatele individuale.

Cecea ce a caracterizat întrecerile disputate aseară, în sala Dinamo, a fost pofta de luptă manifestată de majoritatea combatanților, dar în același timp și unele lipsuri de orientare în ring, fapt ce a făcut ca nu toate meciurile să se ridice la nivelul dorit.

O adevărată plăcere a fost pentru cei prezenți să urmărească evoluția tînărului dinamovist Tudor Chirilă, boxer de mare talent, care ne-a impresionat plăcut și în finalele campionatelor individuale de anul trecut. El l-a învins de o manieră spectaculoasă pe metalurgistul Gh. Cristea: k.o. în repriza secundă.

Cea mai disputată partidă a fost cea dintre Gh. Bădoi și N. Păpălău. Mai precis în acțiuni, mai mobil și prompt în riposte, Bădoi a cîștigat la puncte.

Celelalte rezultate: J. Vancea (D.) b.p. N. Petre (M); Șt. Bătănaș (D.) b.p. Gh. Rizea (M.); Șt. Boboc (D.) b.k.o. II. I. Mihăilescu (M.); N. Cordoș (D.) b.p. I. Răducanu (M.); A. Moraru (D.) b.p. I. Lungu (M.); E. Gorea (D.) b.p. Gh. Ilie (M.); Gh. Popa (M.) b.p. Gh. Rădulescu (D.); P. Dobrescu (D.) b.ab. II Gh. Bădilă (M.); C. Ghiță (D.) b.p. I. Hodoșan (M.); I. Györffy (D.) b.ab. I N. Nicolae (M.).

Mihai TRANCA

Ștefan Boboc (stînga) pregătește un croșeu de stînga, cu care își croiește drum spre victoria înainte de limită asupra lui Ion Mihăilescu (Metalul).
Foto M. THEO

ILIE NĂSTASE ÎN SEMIFINALE LA SALISBURY

Primul tenisman al țării noastre își apără cu dîrzenie titlul de campion internațional pe teren acoperit al S.U.A. Iată-l pe Ilie Năstase (în foto) jucînd, vineri seara, în partida cîștigată în fața americanului Tom Gorman. Cu această nouă victorie, Năstase s-a calificat în semifinalele competiției, unde îl va reîntîlni pe marele său rival, Clark Graebner.
Telefoto: A. P.-Agerpres

Citiți amănunte în pagina a 4-a

18 ECHIPE DE LUPTE LIBERE ÎNCEP ASTĂZI CONFRUNTĂRILE DIVIZIEI A

Ediția din acest an a campionatului diviziei A de lupte libere pe echipe se inaugurează astăzi, cînd sînt programate întrecerile primei etape. 18 echipe, împărțite în două serii, încep confruntările pentru cucerirea titlului de campioană republicană pe 1971. La Constanța, Tîrgoviște, Medgidia (seria est), Hunedoara, Brașov și București (seria vest) se vor desfășura cele 6 triunghiulare. Deosebit de echilibrată se anunță gala din Capitală, unde se vor întîlni formațiile **C.F.R. Timișoara, Olimpia Satu Mare** și **Progresul București.** Antrenorul echipei bucureștene, **Paul Vatrici,** ne-a declarat că luptătorii săi sînt bine pregătiți. Alcătuirea formației care va fi aliniată mîine s-a făcut fără dificultăți. Doar G. Anghel (cat. 48 kg), C. Drăgulin (52 kg), D. Pițurcă (57 kg) și M. Pircălabu (74 kg) mai aveau surplusuri de greutate, urmînd ca sauna să-i readucă în limitele categoriilor. Iată-i, de altfel, și pe ceilalți luptători ai Progresului aflați la dispoziția lui P. Vatrici: P. Ioniță și I. Anghel (52 kg), I. Samson și M. Pantazie (62 kg), I. Tobă și N. Stănică (68 kg), D. Barbu (74 kg), V. Antonie (82 kg), Șt. Coordoneanu și I. Popescu (90 kg), M. Scînteie și M. Gălățeanu (100 kg și + 100 kg).

Reuniunea începe la ora 10, în noua sală de lupte a clubului Progresul, din str. Dr. Staicovici.

GRUIESCU, ILIESCU ȘI NĂSTAC RIDICULIZAȚI LA GALAȚI

GALAȚI, 20 *(prin telefon, de la trimisul nostru).* 4 000 de amatori de box au umplut pînă la refuz sala I.C.O.R.

La ora 18,30 au urcat treptele ringului boxerii de categoria semimuscă: P. Ganea—(Oțelul) și M. Lumezeanu (lot). Mai combativ, Ganea a cîștigat la puncte. La „muscă", Alexandru Dumbravă (O) a reușit în primul rînd să-l pună de două ori k.d. pe campionul țării, C. Gruiescu. În repriza a II-a Gruiescu a fost din nou k.d. Învingător detașat la puncte Dumbravă. La cat. pană G. Pometcu (lot) p.p. O. Amăzăroaie (O). Cat. 60 kg. N. Deicu (O) făcînd cel mai bun meci din cariera sa, l-a întrecut la puncte pe A. Iliescu (lot), Cat. 67 kg V. Zilberman (lot) b.p. Șt. Voicu (O), Cat. 71 kg N. Tudor (lot) b.ab. I V. Bute (O), Cat. 75 kg C. Cojocaru (O) b.p. A. Năstac (lot). Cat. 81 kg I. Monea (lot) b.p. D. Bucur (O). Cat. +81 kg I. Alexe (lot) b.p. I. Sănătescu (O).

Asupra comportării boxerilor din lot în reuniunea de la Galați vom reveni.

Paul IOVAN

„CERBUL DE AUR" — 1971

CE SURPRIZE... SPORTIVE PREGĂTIȚI OASPEȚILOR?

Intreviu cu ȘERBAN ANDREESCU, directorul Trustului „Carpați" — Brașov

La începutul lunii martie, orașul de la poalele Tîmpei va găzdui a IV-a ediție a Concursului și Festivalului de muzică ușoară „Cerbul de aur". Manifestare internațională prestigioasă, competiția brașoveană reunește la... start zeci de concurenți din numeroase țări ale lumii, între care se află numeroși iubitori ai sportului. Împrejurimile orașului oferă posibilități pentru turism, schi, patinaj etc., ceea ce înseamnă că oaspeții — români și străini — vor putea să se bucure din plin de zilele respective, avînd în vedere că recitalurile sînt programate seara.

— Cu ce surprize... sportive îi întîmpinați pe festivaliști? l-am întrebat pe tovarășul Șerban Andreescu, directorul Trustului „Carpați".

— *Noi amenajări sportive le vor sta la dispoziție. Între acestea se află și patinoarul din Poiană, loc de agrement apreciat. Pîrtiile de schi îi vor atrage însă cel mai mult.*

— Nu toți sînt însă... prevăzători, sau nu găsesc loc în bagaje pentru echipament și materiale sportive.

— *Nici nu este nevoie. Noi punem la dispoziție tot ce este necesar pentru drumeții, schi, patinaj etc. La noul complex, „Teleferic", s-a amenajat și o sală specială, unde schiorii sau turiștii pot găsi tot ce le este necesar. La parterul Complexului „Sport" funcționează permanent o magazie foarte bine și variat aprovizionată cu tot ce este necesar pentru practicarea sportului.*

— Sînt însă unii oaspeți care pun pentru prima oară schiuri sau patine...

— *Am avut în vedere aceasta. Dispunem de numeroși instructori care pot da sfaturi competente. Dar, anii precedenți ne-au dovedit că festiviștii sînt înconjurați permanent de zeci de „specialiști" gata să-i ajute sau să le fie parteneri de sport. Astfel că instructorii noștri nu prea mai au de cine să fie solicitați! Alte amănunte... sportive pe care le-am avut în vedere dorim să rămînă... surprize. Și pentru dv., și pentru oaspeți.*

Aurel CRIȘAN

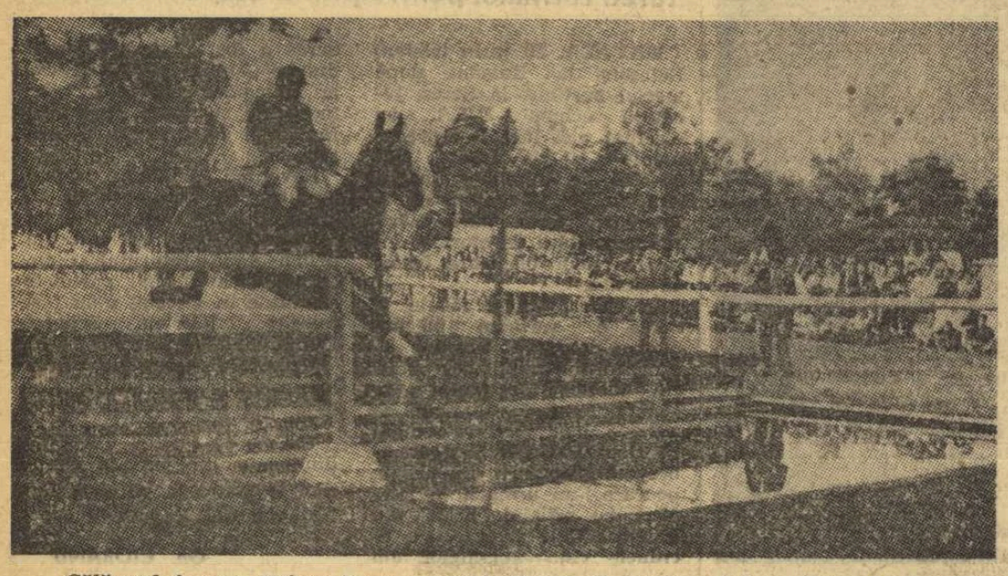

Călărețul francez Hubert Parot pe calul Réséda B, în timpul încercării sale de a stabili un nou record mondial la lungime

UN ROMÂN RECORDMAN MONDIAL LA PATINAJ CU ROTILE

Patinajul cu rotile este un sport cu vechi tradiții în rîndul amatorilor de mișcare. Încă de la începutul secolului trecut, documentele semnalează apariția patinelor cu rotile. Practicat, la început, numai ca divertisment, cu timpul a căpătat o răspîndire din ce în ce mai mare, ajungîndu-se ca astăzi la Federația internațională de patinaj cu rotile să fie afiliate 30 de țări.

Despre patinajul cu rotile ca mișcare sportivă, cu activitate competițională, se poate vorbi numai din primul deceniu al acestui secol. În cadrul patinajului cu rotile sînt trei probe distincte: proba de alergare, proba de patinaj artistic și hocheiul. Se organizează campionate mondiale și europene la toate cele trei probe. Din 1910, se ține evidența recordurilor mondiale în proba de alergare.

În tabela oficială a recordurilor întocmită de Federația internațională de patinaj cu rotile, observăm, cu satisfacție, prezența unui român. În 1922, la Paris, românul R. Samuel doboară recordul în proba de 500 m cu timpul de 57 sec., record datînd din 1910 și care era de 64,5 sec. Tot în anul 1922, el doboară recordul și în proba de 1000 m, înregistrînd timpul de 1:55,5, îmbunătățind cu peste 3 sec. performanța anterioară și care data din 1913.

A. TITUȘ

sportul Magazin

IDEOGRAMELE JOCURILOR OLIMPICE DE LA MÜNCHEN 1972

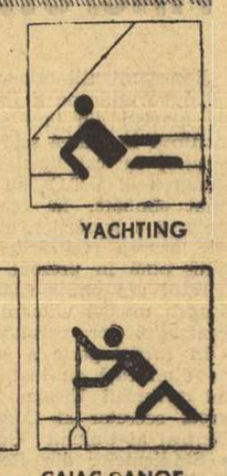

Opinii fotbalistice

● *Dacă ești „măturător" la fotbal, nu înseamnă că trebuie neapărat să fii și... periuță la serviciu.*

● *Cupa echipei învingătoare atrage citeodată... pica celorlalte.*

● *Daca jucatorul n-a tras bine în minge, merită să fie luat în... balon.*

● *În ordinea naturală a lucrurilor, întîi a fost fluierul piciorului și apoi fluierul... arbitrului*

Victor HILMU

SECVENȚE HIPICE

Tentativa nu a fost încununată de succes, deoarece Réséda B, a greșit de puțin la cea de a treia încercare.

● Dublul campion olimpic și campion mondial în 1966, francezul **Pierre Jonquères d'Oriola** (48 ani), dornic de a cuceri la München al treilea titlu olimpic, a achiziționat de la grajdurile Möet et Chandon un cal de origină irlandeză, în vîrstă de 10 ani. Achiziționarea calului „Morning Light" la fabuloasa sumă de 500 000 franci noi constituie un nou record al prețurilor deținut pînă acum cu 300 000 de mărci vest-germane de calul argentinian „Adagio", cumpărat de italianul Vittorio Orlandi.

● În cadrul unui concurs hipic desfășurat la Fontainebleau, **Hubert Parot** (37 ani), membru al echipei internaționale a Franței, a încercat să doboare **recordul de săritură în lungime** cu calul Réséda B.

Recordul este deținut din iunie 1951, de către spaniolul Lopez del Hierro, cu calul Amado Mio, cu O SĂRITURĂ DE 8,30 m!

ILIE NĂSTASE ÎMPOTRIVA TUTUROR...

Răspunzînd întrebărilor a numeroși cititori, publicăm palmaresul maestrului emerit al sportului Ilie Năstase, obținut în sezonul competițional 1970, în fața celor mai puternici 40 jucători de tenis din lume (de la scoruri negative la cele pozitive):

Graebner 0—2, Fillol 0—2, Okker 0—2, Barthes 0—1, Cooper 0—1, Laver 0—1, Newcombe 0—1, Rosewall 0—1, Pilici 1—2, Alexander 1—1, Ashe 1—1, Panata 1—1, Spear 1—1, Franulovici 2—2, Richey 3—3, Addison 1—0, Battrick 1—0, Carmichael 1—0, Crealy 1—0, Fletcher 1—0, Goven 1—0, Guzman 1—0, Hewitt 1—0, Kodes 1—0, McKinley 1—0, Osborne 1—0, Pala 1—0, Paish 1—0, Ulrich 1—0, Smith 1—0, Gulyas 2—1, Roche 2—1, Țiriac 2—1, Taylor 2—0, Gimeno 2—0, McManus 2—0, Mulligan 2—0, Phillips Moore 2—0, Stilwell 2—0, Kalogheropoulos 3—0.

Dintr-o privire, deci, Năstase a cîștigat 25 de confruntări directe, a „remizat" 6 și a pierdut 9. Asta a fost însă anul trecut. Pentru sezonul '71, Iliuță promite să transforme multe scoruri negative în altele pozitive.

V.

Cronica sferturilor de veac

Cînd bunicii făceau Sport...

FEBRUARIE

1871 ● **„Societatea Română de Arme, Gimnastică și Dare la Semn"** anunță că **„duminica viitoare** (n.n.: 28 februarie 1871) **se va face concurs cu premie la pistol, în localul de iarnă al societății.**

Domnii membri sînt invitați a se folosi de această plăcută distracțiune și a o anima, venind cît se poate în mai mare număr". („Românul" din 25 februarie 1871).

1896 ● **„Zilele din urmă,** grație căldurei primăvăratece care ne-a mai înviorat, **stradele Capitalei și îndeosebi aleele Șoselei Kiseleff au fost** străbătute din nou de fulgerele nichelate ale velocipedelor sportsmenilor noștri. (...).

În privința sportului velocipediei care a fost îmbrățișat cu atîta pasiune de către publicul nostru, părerile sînt foarte împărțite. Astfel, majoritatea doctorilor s-au pronunțat pentru, deoarece velocipedia ajută foarte mult la dezvoltarea mușchilor, înlesnește schimbarea aerului etc. Cît despre public, societatea înaltă bucureșteană s-a pronunțat de mult, în unanimitate, în favoarea bicicletei. În special, demimondenele noastre au adoptat acest mijloc de locomoție, în locul muscaliilor (...).

Dar, după cum are aderenți, velocipedia are și vrăjmași. Printre aceștia se află toți acei care ar dori să aibă un velociped și nu-l au; cei mai înverșunați adversari ai velocipedului sînt însă birjarii, societățile de tramvai și tramcare și mai ales cîinii (...). („Epoca" din 8 februarie 1896).

1921 ● **„Favorizate de un timp frumos, sporturile de iarnă organizate pentru anul în curs de Federația Societăților Sportive din România, au decurs în bune condițiuni",** ne informează în nr. 4 din 20 februarie 1921, revista „România sportivă". Un adevărat cumulard de titluri s-a dovedit a fi Emil Pălăngeanu care a cîștigat săriturile, proba de... **„obstacole"** și cea de... **„stil"!**

● Aceeași revistă ne informează în nr. 5 din 27 februarie 1921, că se primesc **„adeziuni pentru secția de înot și water-polo a C(lubului) S (portiv) „Tricolorul", pînă la 5 martie, „cînd va avea loc adunarea pentru constituire".**

1946 ● **„Avem un atlet peste 1000 puncte!",** se anunță sub titlul unei retrospective atletice publicate de ziarul nostru în numărul din 10 februarie 1946. În continuare, se arăta că autorul **„marelui strigăt de bucurie"** este **„Ion Moina (care) sfărîmînd prejudecăți, călcînd în picioare toate ruginitele concepții atletice românești, a spart primul zăgazurile performanțelor (considerate) tabu".**

Cele 10,4 secunde obținute de el pe 100 m. reprezentau cea mai bună performanță europeană a anului 1945, iar după tabela de punctaj de atunci, era egală cu 2 m la înălțime, 4,27 m la prăjină, 16 m la greutate etc. Pe locul secund în clasamentul respectiv figura Eugen Lupșa cu 934 pct. (10,7 pe 100 m), iar pe locurile 3 și 4, Dinu Cristea cu 870 pct. (32:08,0 la 10.000 m) și, respectiv, 858 pct. (15:25,0 la 5.000 m).

Documentar de Dorin ȘTEFLEA

CU KURT SOKOL, DINCOLO DE PERIMETRUL DECATLONULUI

● Un Zorba al atletismului românesc ● Biletele pentru Tokio și Mexico, predate în ultimul ceas ● Avatarurile lui Brumel - un „paleativ" pentru Kurt

● „Despre München, nu voi vorbi decît în ziua plecării"

— Kurti e de-a dreptul un titan — a exclamat antrenorul lui, doctorul Ion Arnăut, cînd i-am cerut să-și încadreze elevul într-o tipologie sportivă. *Un talent care, deși atît de des și de greu încercat de soartă, a răzbătut — datorită perseverenței — printre ghimpii nesansei, un sportiv care nu s-a lăsat niciodată pradă pesimismului și lamentărilor, ci a pornit mereu — cu un entuziasm demn de Zorba — să înalțe din nou castelul dărîmat și să-i dea iarăși strălucire.*

...Deși acesta — reiau eu, reactualizînd evoluția atletului cu nervi de oțel — avea să se dărîme iarăși, împins fiind de mîna perfidă a nesansei.

Dar, să coborîm cu decatlonistul Kurt Sokol în anul 1964, la Balcaniada de la București. Competiția este marele preludiu al Olimpiadei de la Tokio, și Kurt dorește s-o atace frontal. Debutul este excelent. Patru probe sînt trecute cu brio, și românul anunță tentativa de record. În scenă, însă, își face apariția nesansa, întruchipată de un cui care îi sfredelește genunchiul drept. Deși rănit, Sokol continuă întrecerea, zmulgînd titlul și stabilind un nou record.

Dar, nervul ce fusese atins în timpul intervenției chirurgicale nu i-a mai permis atletului să ia drumul Japoniei, și Kurt rămîne să urmărească Olimpiada din fotoliul său de la Cluj.

'65 este un an rău — după cum l-a decretat însuși Sokol — cu toate că el îi aduce acestuia al doilea titlu balcanic. Dar piciorul se reface greu.

Primăvara lui '66 îl prinde pe decatlonistul clujean într-o spectaculoasă revenire de formă, însă o butelie cu benzină — trimisă în dar de către aceeași zeită a ghinionului, — explodează lîngă Sokol și acesta devine, din nou, indisponibil pînă în toamnă. 1967 îi rezervă sportivului clujean al treilea titlu balcanic și nouă, tuturor, speranțele unei restabiliri totale a acestui atlet aflat în anul preolimpic.

Și iată, în 1968: Balcaniada de la Atena.

Kurt are presimțiri rele și ele nu întîrzie să se împlinească. „Gemenii" piciorului atacat cu patru ani în urmă pleznesc și Sokol predă biletul pentru Mexic. Grava lovitură morală se prelungește, de data aceasta, pe tot parcursul lui '69. Dar titanul de care vorbea doctorul, antrenorul și psihologul Arnăut, se trezește la viață și, în '70, la Balcaniadă, stabilește un nou record cu 7 771 p. Urmează succesul în patrulaterul Italia — Franța — Finlanda — România și prestigioasa prezență a atletului Sokol în meciul cu R.F.G.

Zorii, atît de mult așteptați, răsăriseră, în sfîrșit, din nou.

— *În '71 nu vreau să forțez* — declara, în preajma Anului Nou, asistentul universitar Kurt Sokol, dezvăluindu-și intențiile. *Vreau numai să mă mențin și să-mi îmbunătățesc greutatea, proba asta care-mi creează... greutăți. Trebuie să încerc și acest experiment.*

Fac un calcul: aproape jumătate din cariera sportivă a acestui atlet a stat sub zodia nesansei. Și, totuși, Kurt rămîne un mare optimist. Care este sursa?

— *În principal, suportul moral pe care mi l-a oferit Ana* (n.r. soția sa, fosta atletă Ana Beșuan), *apoi răbdarea doctorului Arnăut și, poate, soarta similară a marelui Brumel. Pentru că, e foarte tonic să știi că și la suferință ai parteneri*

Vorbind de vedete și de recorduri, aduc, tangențial, vorba de München. Prudent, Kurt mă stăvilește:

— *M-am educat să nu mai privesc așa departe. „Zodia" mea nu mă lasă să gîndesc decît pentru ziua de astăzi. Despre München nu voi vorbi decît în momentul plecării. Dacă voi pleca, bineînțeles...*

...Și, zîmbetul amar, ce a însoțit declarația, privea, desigur, pe capricioasa Fortuna, zeița ce stă pieziș în calea acestui caracter ferm, acestui sportiv de o exemplară conștiinciozitate.

Nușa DEMIAN

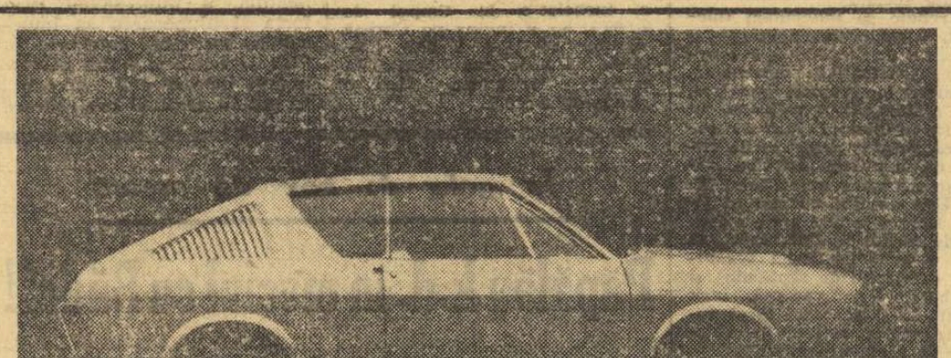

La 16 februarie a fost dată pentru prima oară publicității silueta noii creații a casei Renault: un automobil cu linie sportivă, dotat cu un motor de 1567 c.m.c. (același cu care au fost echipate mașinile Alpine — Renault victorioase în ultima ediție a raliului Monte-Carlo). Numele noului produs: „RENAULT 17".

răspunde Ion Poștașu

TACHE MARIN, VALEA CĂLUGĂREASCĂ. Unii dintre colegii dv. de la Liceul agricol din localitate susțin că dacă o echipă divizionară inferioară diviziei A cîștigă Cupa României, ea promovează în prima divizie, indiferent de locul ce îl ocupă în categoria în care activează. O asemenea clauză nu există în nici unul din regulamentele F.R.F. În schimb, e posibil să cîștigi Cupa și să... retrogradezi. Să vă dau și un exemplu concret: Progresul (I.C.O.) Oradea, în 1953.

NICOLAE STOIAN, BUCUREȘTI. **„Am avut o contrazicere cu un unchi de-al meu, care susține că Ilie Năstase ar fi cîștigat proba de simplu, la Wimbledon, în timp ce eu afirm că a fost învingător, anul trecut, în proba de dublu mixt".** Ceilalți membri ai familiei, ce spun? În orice caz, dreptatea este de partea dv.: la simplu, Năstase s-a oprit, deocamdată, la Wimbledon, în optimile de finală. El a cîștigat, însă, proba de dublu mixt, în compania americancei Rosemary Casals. Să vă spun și care este cea mai bună performanță a lui Iliuță, în fața lui Rod Laver: acel 1—2 (6—4, 2—6, 6—8) din meciul disputat în 1970, la Philadelphia.

ION RISTEA, COMUNA ISVOARELE. În clipa cînd pionul, ajuns pe ultima linie, este „transformat" în regină (sau în altă piesă aflătoare sau nu atunci, pe tablă), el își exercită toate drepturile pe care i le conferă noua funcție. E limpede? Să știți însă că partea cea mai grea la șah nu este regulamentul. Regulamentul îl știu și eu!

ȘTELIAN VOINEA, COMUNA GIURAVASTI. Partidele A.S.A. Tîrgu-Mureș — F.C. Argeș (0—3) și Farul Constanța — Progresul (1—0) din dramaticul final de campionat de acum doi ani. N-AU FOST TRANSMISE LA RADIO. Învinși cu 3—0, cei de la A.S.A. Tîrgu Mureș n-aveau să afle decît abia în cabine că șutul lui Badea îi salvase de la retrogradare. Este drept, numai pentru un an!

GHEORGHE I. PÎSLARU, COMUNA HOMOCEA. Credeam că pensionarii au alte preocupări. Faptul că vă pasionează, ca în tinerețe, evenimentele sportive, vă onorează. Lui Cassius Clay, fostul (după dv. și viitorul!) campion mondial la toate categoriile, îi puteți scrie pe următoarea adresă: Madison Square Garden — New York.

HORIA SUCIU, BUCUREȘTI. 1. Vă rugăm să ne păsuiți cu răspunsul, pînă la prima reîntîlnire pe care o vom avea cu Ilie Năstase. 2. Just Fontaine a fost golgeterul campionatului mondial din 1958. El a înscris atunci 13 goluri.

DENES VERESTOY, ODORHEI. Am citit scrisoarea dv. Unii nu iau în serios antrenamentele, și atunci se întîmplă ce s-a întîmplat la meciul A.S.M. Odorhei — C.F.R. Timișoara, cînd unul din tehnicienii oaspeților și-a permis să intre pe teren, iar alții, dimpotrivă, au confundat atît de mult antrenamentul cu meciul, încît au comis aceleași acte nesportive, trebuind să fie eliminați de pe teren. Dinu Iordan, de la Progresul, v-ar putea povesti ceva în această privință...

DOREL STOICA, CRAIOVA. 1. Handbalistul Gruia a înscris 482 de goluri, în meciurile pe care le-a susținut în echipa națională. 2. Ceea ce ne cereți dv. este o adevărată istorie a fotbalului românesc. Am scri-o, la urma urmei. Dar unde s-o publicăm? Aici la „Poșta Magazin"?

A. BELET, SIBIU. 1. Înaintea începerii ultimelor două ediții ale campionatului diviziei A, am publicat aceste date: adresa echipelor, culorile echipamentului, lotul, numele antrenorilor, etc. 2. Rugbyștii noștri au cucerit de două ori Cupa campionilor europeni. În 1964 (Grivița Roșie) și în 1966 (Dinamo București). A trecut atîta vreme, încît nici nu ne mirăm că ați uitat!

Ilustrații: N. CLAUDIU

RECITIȚI ACESTE RÎNDURI ÎN ANUL 2000!

De cînd există atletismul, s-au făcut pronosticuri privitoare la evoluția probelor atletice. Am reușit să adunăm prognozele diferiților specialiști, dintre cei mai renumiți, care, începînd din 1900 dădeau ca sigure recordurile mondiale ale viitorului.

Mulți zîmbeau atunci, cum probabil vor zîmbi citind și cifrele de mai jos, dar ne consolăm la gîndul că acum 2—3 decenii ar fi fost etichetate ca simple fantezii rezultatele ce se obțin azi în mod curent.

Un ziarist francez a calculat, pe baza progresiei rezultatelor la fiecare probă, în ultimii 60 de ani, care vor fi recordurile pînă în anul 2000, comparate cu cele de azi:

Proba	1970	1980	1930	2000
100 m	9,9	9,7	9,6	9,4
200 m	19,8	19,4	19,1	18,7
400 m	43,8	42,9	42,0	41,1
800 m	1.44.3	1.43.1	1.41.9	1.40.7
1500 m	3.33.1	3.28.4	3.24.0	3.19.8
5000 m	13.16.6	12.56.7	12.37.6	12.18.7
10 000 m	27.39.4	26.49.2	25.53.7	25.04.2
3000 m obst.	8.22.2	8.04.5	7.47.6	7.31.8
110 m gard.	13,2	13,0	12.8	12,6
400 m gard.	48,1	47,0	45.8	44.7
înălțime	2,29	2,37	2,46	2,56
prăjină	5,49	5,73	6,02	6,33
lungime	8,90	9,15	9,43	9,72
triplusalt	17,39	18,16	18,97	19,81
greutate	21,78	23,97	26,97	28,91
disc	68,40	74,85	81,27	88,80
suliță	92,70	101,62	110,20	119,60
ciocan	75,48	84,56	94,73	106,10

Carnet de vacanță

STUDENȚII ÎN MUNȚII GUTÎIULUI

Așa cum am promis în avancronica vacanței studențești, revenim astăzi cu noutăți din cîteva tabere de schi, de acolo de unde aproximativ 3 000 de studenți și studente își petrec, după o sesiune fierbinte, de examene, 10 zile lipsite de griji și gînduri, în care cursurile și notițele au fost date uitării, iar tovarășii profesori și asistenți au devenit instructori de schi..

Cabana Izvoarele din Munții Gutiiului a intrat, pentru 10 zile, în patrimoniul studenților și studentelor de la Academia de studii economice din București, care beneficiază de condiții de cazare și masă excelente, de pîrtii și zăpadă pentru toate categoriile de schiori. De aceea, desigur, multiplele sarcini ale directorului taberei, asistentul universitar Cornel Zegreanu, *sînt compensate de mulțumirea și voia bună a locatarilor cabanei...*

După un dejun consistent, alcătuit cu multă grijă de medicul taberei și cabanier, grupele de studenți, împărțite în „începători" și „avansați" ies la programul obligatoriu de 4 ore pe schiuri sub supravegherea tovarășilor instructori (pe care-i rugăm să nu se supere dacă nu i-am enumerat în ordinea ierarhică a funcțiilor de la A.S.E.) : prodecanul facultății de economie, conf. dr. Constantin Bărbulescu, *asistenta* Sonia Iovan, *șefii de lucrări :* dr. Vasile Iota, Adrian Vasiliu *și* Mircea Tătaru. *Dar dascălii de la diferitele catedre de la A.S.E. sînt în aceste zile doar monitori de schi. „Elevii" sînt numai ochi și urechi la indicațiile tehnice despre modul cum se execută o ocolire, despre felul cum se face transferul de greutate de pe un schi pe altul, pe care avansații le aplică în practică mereu cu succes sporit.*

Prînzul este consumat o dată cu impresiile despre orele petrecute pe schiuri. Medicul, după cinci zile, are doi pacienți. Un student cu entorsă la picior (normal) și o studentă cu același diagnostic, dar la... mînă.

Seara, ca orice seară la cabană, în care voia bună este molipsitoare, se desfășoară în condiții de carnaval. Un grup de studenți și studente au avut grijă de a pavoaza sala de mese, în care personajele lui Walt Disney sînt la loc de cinste. Bineînțeles, unele „tablouri" prezintă aspecte hazlii din viața cotidiană a taberei în care ironia fină la adresa unora dintre colegi este evidentă, dar primită totodată cu multă înțelegere.

Doina Crăciun, Gloria Popescu, Radu Sebastian, Gabriel Popeangă, Robert Ardeleanu și Marin Ene *sînt doar cîțiva dintre promotorii cascadelor de veselie ale serilor de tabără. Concursurile interpreților de muzică populară și ușoară, „Cine știe cîștigă" sau glumele de cabană nu contenesc ore în șir. Dansul este practicat de la directorul taberei și cadrele didactice pînă la... bucătarul-șef.*

Deci, la Izvoarele, viața de tabără își urmează cursul, dar participanții, în unanimitate, se plîng de zilele prea scurte ale acestei minunate vacanțe.

Paul OLTEANU

PREDEALUL VUIEȘTE DE TINERețE ȘI VOIE BUNĂ

Dacă vine fie de la București, fie dinspre Brașov, călătorul caută de-a lungul șoselei sau al căii ferate covorul alb de zăpadă pentru care a ales această stațiune în perioada concediului sau în scurta vacanță de iarnă. Dar, în zilele lui februarie neaua foarte scumpă la vedere s-a agățat sus, pe pieptul munților și de acolo cheamă spre ea amatorii de schi. Acum, sute de studenți și studente, veniți după o sesiune de examene foarte grele, își caută odihna pe Susai și Cioplea. Printre studenți se găsesc schiorii veniți din toate centrele universitare să se relaxeze și să se pregătească pentru ca în zilele de 21, 22 și 23 februarie să-și dispute întîietatea în finala „Cupei U.A.S.R.".

Cei mai mulți sînt cuprinși în marea tabără studențească de pregătire de la Clăbucet-sosire. Alții, risipiți prin minunatele vile ale Predealului, dar și în zeci de cabane, beneficiînd de excepționalele condiții asigurate azi în țara noastră studenților.

Numărul schiorilor este de, aceea, de la an la an mai mare. Cifrele se dublează, se triplează, inundînd pîrtiile de tinerețe și voie bună. Totul ar fi minunat dacă și vremea i-ar ajuta mai mult.

M. BÎRA

— SCHI —

„CUPA ARMATEI" — UN SUCCES PE TOATE PLANURILE

BRAȘOV 20, (prin telefon). — După ezitări și controverse „Cupa Armatei" s-a desfășurat, totuși, la Poiana Brașov, respectiv în Cristianul Mare pentru probele alpine și în Poiana Rula pentru cele de fond. Prin eforturile neobișnuite ale organizatorilor, competiția a înregistrat un succes pe toate planurile. Slalomul uriaș, pe pîrtia Lupului, a fost dinamic, antrenant, senzațional și plin de nepreväzut. N-a existat un favorit. Cei puțin opt-zece băieți și cinci-șase fete s-au bătut de la egal.

SLALOM URIAȘ. Băieți (1 200 m, 43 porți, 2 manșe) : 1. Dorin Munteanu (A.S.A. Brașov) 2:31,9; 2. Virgil Brenci (A.S.A. Brașov) 2:32,6 ; 3. Ion Bobiț (Dinamo Brașov) 2:33,3 ; 4. Dan Cristea (Dinamo Brașov) 2:34,0 ; 5. Constantin Văideanu (A.S.A. Brașov) 2:34,5 ; 6. Gheorghe Vulpe (Dinamo Brașov) 2:36,0. **Fete** : 1. Gizela Morres (Politehnica Brașov) 3:02,5 ; 2. Daniela Munteanu (A.S.A. Brașov) 3:04,2 ; 3. Elena Neagoe (Caraimanul Bușteni) 3:11,7 ; 4. Carmen Enache (Caraimanul Bușteni) 3:31,2 ; 5. Ioana Birsan (Creația Brașov) 3:33,0; 6. Carmen Dobnic (Dinamo Brașov) 3:38,9.

Cîteva sute de metri mai jos — în Poiana Rula — pe un circuit de 5 km, repetat în funcție de distanța fiecărei categorii de virstă, fondiștii au făcut și ei o cursă la fel de reușită. Peste o sută de alergători la start și excelenți timpi realizați, dacă ne gîndim că traseul a fost compus din urcuș și coborîre și mai puțin plat.

Rezultate tehnice. **SENIORI** — 15 km. : 1. Gh. Cîncu (A.S.A. Brașov) 52:36 ; 2. Nic. Sfetea (A.S.A. Brașov) 52:49 ; 3. Moise Stoian (A.S.A. Brașov) 53:05. **TINERET** — 10 km. : 1. Nic. Cojocaru (Dinamo Brașov) 36:21 ; 2. Gh. Catrici (Constructorul Cîmpulung Moldovenesc) 37:01 ; 3. Nic. Dudu (I.E.F.S.) 37:31. **JUNIORI I** — 10 km. : 1. N. Cristoloveanu (A.S.A. Brașov) 37:09 ; 2. Ion Todor (A.S.A. Brașov) 37:18 ; 3. Ferenț Foriko (Șc. sp. Brașovia) 37:47. **JUNIORI II** — 5 km. : 1 Moise Gîrbacea (Șc. sp. Brașovia) 19:41, 2. Ion Pelin (Șc. sp. Brașovia) 19:53, 3. Ion Solovăstru (Șc. sp. Brașovia) 20:15. **SENIOARE** — 10 km. : 1. Marcela Leampă (Dinamo Brașov) 41:05 ; 2. Rodica Clinci (Tractorul Brașov) 44:07. ; 3. Adriana Balabaș (Tractorul Brașov) 44:45. **JUNIOARE I** — 5 km. : 1. Elena Băsea (Dinamo Brașov) 20:32 ; 2. Ana Bădescu (Dinamo Brașov) 21:45 ; 3. Iuliana Pața (Șc. sp. Vatra Dornei) 21:54. **JUNIOARE II** — 3 km. : 1. Elena Rîmbu (Dinamo Brașov) 13:05 ; 2. Elena Ilie (Șc. sp. Rîșnov) 13:40 ; 3. Elena Tamaș (Șc. sp. Rîșnov) 13:50.

B. MIHAI

— BOX —

NOI PREZENȚE ÎN LOTUL NAȚIONAL

Din rîndurile boxerilor fruntași repartizați antrenorilor din lot lipsesc cîțiva dintre pugiliștii noștri consacrați. Pentru a elucida această absență, precizăm că lotul reprezentativ cuprinde și pe boxerii **A. Dumitrescu, P. Dobrescu, I. Hodoșan, P. Cîmpeanu și I. Dascălu** care — din diverse motive — se pregătesc la cluburile lor. Lui Constantin Ciucă i s-a recomandat, de către comisia medicală a federației, o pauză de 45 de zile, iar Marin Constantinescu a fost îndepărtat din lot pentru repetate acte de indisciplină.

— PATINAJ —

ÎN CĂUTAREA GHEȚII...

Finala campionatului feminin și „Cupa României" din nou amînate

TUȘNAD, 20 (prin telefon, de la trimisul nostru). — Speranțele că temperatura va scădea în continuare s-au spulberat. Toate eforturile depuse de îngrijitorii bazei sportive — care au lucrat intens la repararea „cariilor" produse pe turnante, din cauza unor ierburi rămase de cu toamnă — au fost zadarnice. Vremea cețoasă, în încălzire, a înmuiat și mai mult pista Ciucașului. În această situație, o comisie de tehnicieni s-a deplasat sîmbătă dimineață la lacul Sf. Ana, pentru a studia posibilitatea transferării întrecerilor, dar sondajul s-a soldat cu un rezultat negativ : lacul este înghețat, însă are atîtea ondulații, încît ar trebui cîteva zile pentru nivelarea pîrtiei. Așadar, finala campionatului de senioare și întrecerile „Cupei României" au fost din nou amînate, de astă dată pentru o zi mai apropiată : luni sau marți, în nădejdea că timpul va deveni favorabil. La Tușnad vor rămîne, totuși, în pregătire comună loturile de seniori și juniori, care urmează să facă naveta la patinoarul artificial din Miercurea Ciuc, în caz că inelul de gheață de pe lacul Ciucaș nu va deveni practicabil. S-ar putea ca finala campionatului feminin și „Cupa României" să fie programate spre sfîrșitul săptămînii viitoare, reunind la start pe selecționabili, ca și pe sportivii din cluburi și asociații aparținînd localităților apropiate.

Traian IOANIȚESCU

— Tir —

ÎNCEP CONCURSURILE DE SELECȚIE PENTRU EUROPENELE DE TIR CU AER COMPRIMAT

Dintre competițiile internaționale de tir de anvergură ale anului, cea mai apropiată este întrecerea pentru titlurile europene la probele de arme cu aer comprimat (pușcă și pistol) : 16—20 martie, la Mezibori (Cehoslovacia). Se înțelege deci că și pregătirile specialiștilor acestor probe au atins cotele cele mai ridicate. Astfel, pentru conturarea echipelor de sportivi care vor fi prezente la Mezibori, federația noastră organizează o suită de trei concursuri de selecție : primele două cu participarea membrilor lotului republican (luni și marți, de la ora 9 la 15, în două săli special amenajate la stadionul Republicii), iar cel de al treilea la sfîrșitul săptămînii, concurs deschis tuturor țintașilor și dotat cu „Cupa Semicentenarului". Se va trage la armă și pistol cu aer comprimat (cîte 40 f.).

— Șah —

CUPA SEMICENTENARULUI

TIMIȘOARA 20 (prin telefon de la corespondentul nostru). Cu partidele disputate în runda a 10-a au luat sfîrșit întrecerile de șah la care au participat o serie de șahiști fruntași din București, Craiova și Timișoara. În ultima rundă au fost înregistrate următoarele rezultate : Rozvan — Ilijin 1—0; Stanciu — Neamțu remiză ; Alexandrescu — Zagula remiză ; Birăescu — Adam 1—0; Petrică — Nacht 1—0.

CLASAMENT : 1. Mircea Rozvan (Medicina Timișoara) 7½ p, 2. Romulus Alexandrescu (Med. Tim.), 3. Stanciu Traian (Constructorul Buc.), 4. Șerban Neamțu (Electroputere Craiova) toți cu 6½ p.

Cu ocazia acestui concurs, Mircea Rozvan a primit un punct pentru titlul de maestru în vreme ce dr. Romulus Alexandrescu și-a îndeplinit norma de maestru.

La încheierea turneului a avut loc o frumoasă festivitate de premiere în cadrul căreia prof. Pius Brînzeu, rectorul I.M.F. — Timișoara (sub auspiciile căruia a fost organizată competiția) a oferit participanților cupe, medalii și diplome.

Petru ARCAN — coresp. principal

— FOTBAL —

CONFERINȚA DE PRESĂ DE LA CLUBUL DINAMO

„Această simpatică echipă Dinamo este cel mai bun reprezentant al Europei, din acest an"

• Între Dumitrache și... Apollo 14 • 185 de interviuri acordate ziarelor, radioului și televiziunii • „Marea noapte a lui Constantinescu" • Noua carte de vizită a lui Dinamo

La sediul clubului Dinamo a avut loc, ieri dimineață, o conferință de presă, în cadrul căreia tov. **Valeriu Buzea**, președintele acestui club și conducătorul delegației în turneul de peste Ocean, a expus reprezentanților presei sportive din Capitală principalele aspecte legate de turneul întreprins de echipa de fotbal Dinamo în America de Sud, mai precis în Peru și Brazilia.

Conducerea clubului Dinamo a apreciat acest turneu ca bun, atît sub raportul rezultatelor obținute în fața unor echipe valoroase din „continentul fotbalului", cît și sub acel al experienței acumulate, al învățămintelor care vor fi de un real folos pentru fotbaliștii dinamoviști, în viitoarea lor activitate.

După cum se știe, Dinamo a contractat în acest turneu 9 jocuri, pe care le-a și disputat, bilanțul fiind următorul : 4 partide cîștigate, un joc egal și 4 pierdute. Luînd cunoștință de acest bilanț, iubitorii fotbalului din țara noastră au ținut, însă, să cunoască valoarea adversarilor pe care i-a întîlnit Dinamo de-a lungul acestui turneu, după cum sînt curioși să știe aprecierile care s-au făcut în îndepărtata Americă de Sud, la adresa echipei Dinamo, și, implicit, a fotbalului românesc.

Conducătorul clubului Dinamo a citat, în acest sens, două aprecieri făcute de către unii dintre cei mai cunoscuți comentatori brazilieni. Este vorba de Mauro Pinheiro, care a fost prezent la toate ediițiile campionatului mondial, din 1950 încoace, și de Flavio Iazetti, redactorul de fotbal al ziarului „Deportiva". Iată cuvintele lui Mauro Pinheiro : **„Nu mai rămîne nici o îndoială că această simpatică echipă Dinamo București este cel mai bun reprezentant al Europei, care ne-a vizitat în acest an. Are un joc curat, tehnic, și cîțiva jucători, Dumitrache, Dinu, Lucescu, R. Nunweiller, CARE AR PUTEA EVOLUA CU SUCCES ÎN ORICE ECHIPĂ BRAZILIANĂ"...** Celălalt comentator brazilian a scris, printre altele : **„fotbalul românesc a progresat foarte mult, din moment ce o echipă de club poate furniza, în Brazilia, un joc atît de bun, de convingător, obținînd în același timp rezultate mai mult decît onorabile".**

În continuarea expunerii sale, tov. V. Buzea a făcut și o succintă prezentare a adversarilor pe care echipa bucureșteană i-a întîlnit în Peru și în Brazilia.

Primul partener a fost, după cum se știe, formația peruviană **Universitario.** Ce reprezintă ea? De 10 ani, „U" Lima deține titlul de campioană a țării sale, iar în prezent se află pe locul al doilea în clasament, cu perspectiva de a prelua din nou șefia. Cinci dintre jucătorii ei au evoluat în echipa Perului, la C.M. din Mexic. Cît privește a doua adversară din această țară, **Alianza-Municipal**, ea cuprinde aproape toată înaintarea echipei naționale, inclusiv pe Sotil, supranumit „Pelé al peruvienilor". Echipele braziliene nu mai au nevoie de o prezentare specială, chiar dacă e vorba de formația clasată pe locul 3 în campionatul statului Santa Catarina, sau de Guarani, considerată campioana Braziliei „din interior", care pînă la meciul cu noi realizase 22 de victorii consecutive. Ceilalți adversari sînt cunoscuți în lumea întreagă, începînd cu Sao Paulo, cu un avans de 5 puncte în campionatul statului cu același nume, în care se află și echipa lui Pelé, Santos. Și este necesar să se reamintească faptul că, în fața acestei mari echipe, Sao Paulo, românii au pierdut, cum se spune, „la potou", în min. 90.

Dinamo a avut, în general, o evoluție mulțumitoare, jocul ei în ultimele meciuri putînd fi considerat bun. Concluzia ar putea fi următoarea : **s-a plecat cu o formație cu cîțiva jucători cunoscuți — e vorba, firește, de internaționalii de la C.M. din Mexic — pentru că, la întoarcere, întreaga echipă să aibă o „carte de vizită".** În acest sens, trebuie spus că presa, radioul și televiziunea sud-americană au acordat un spațiu foarte mare meciurilor în care juca Dinamo și informațiilor legate de jucătorii români. La solicitările reprezentanților presei AU FOST ACORDATE NU MAI PUȚIN DE 185 DE INTERVIURI. În ziarul **„O Estado"**, două evenimente ocupau spații egale : zborul lui „Apollo 14" și prezentarea lui Dumitrache !

Care au fost cei mai buni jucători ai dinamoviștilor ? În primul rînd, **Dumitrache**, acest argint viu, care a făcut multe clipe grele apărărilor sud-americane. Foarte bine a apărat **Constantinescu**, în special în nocturna cu Alianza-Municipal, cînd ziarele locale au vorbit despre **„Marea noapte a lui Constantinescu".** De asemenea, s-au comportat bine **Nelu și Radu Nunweiller, Stoenescu, Doru Popescu** (acesta a înscris 4 goluri, apoi, fiind accidentat, n-a putut lua parte la ultimele trei meciuri), **Lucescu, Deleanu, Moldovan și Ștefan.**

Reîntoarsă în țară, Dinamo își continuă pregătirile. Chiar ieri, jucătorii au putut fi văzuți antrenîndu-se cu mult sîrg pe stadionul din șos. Ștefan cel Mare. Echipa pleacă joi la munte, urmînd să se întoarcă sîmbătă 6 martie, în vederea meciului din Cupa României, cu formația Aurora Urziceni.

Printre întrebările care i-au fost puse președintelui clubului Dinamo, în conferința de presă de ieri dimineața, a figurat și cea referitoare la situația jucătorului Boc.

Răspunsul a fost următorul :

— Jucătorul Boc a comis o faptă antisocială, pentru care a fost pedepsit conform legilor țării. El și-a ispășit pedcapsa și, firesc, își reia locul în societate. Știind de vorbă cu el, el ne-a spus, pe de o parte, că vrea să joace în continuare la Dinamo, să ia parte la lupta sportivă pentru cucerirea campionatului și a cupei, iar pe de altă parte, că are acum mintea unui om de 40 de ani.

...Și, adăugăm noi, trebuie să aibă și picioarele și vigoarea unui tînăr de 20 de ani, pentru ca fotbalul să reciștige un jucător de valoare.

Jack BERARIU
Pompiliu VINTILĂ

Apărătorii dinamoviști resping cu succes un atac al jucătorilor de la F.C. Sao Paulo.
Foto : „O Estado" — Sao Paulo

PE AGENDA ACTUALITĂȚII

A. S. ARMATA Tg. MUREȘ A SUȘINUT DOUĂ PARTIDE AMICALE

Numeroși spectatori au ținut să asiste la meciul de verificare pe care A.S.A Tîrgu Mureș l-a susținut în compania formației Gloria Bistrița.

Gazdele, practicînd un joc în viteză, au învins cu 3—0 (1—0) prin golurile înscrise de Lucaci (din 11 metri) în min. 4, Mureșan în min. 53 și Trăsnea, în min. 79.

★

Întîlnirea disputată vineri — la Sibiu — între C.S.M. Sibiu și A. S. Armata Tg. Mureș s-a încheiat cu rezultatul de 3—0 (1—0) în favoarea oaspeților. Au marcat : Mureșan (min. 39 și 79) și Ciutac (min. 84).

PROGRESUL (tineret-rezerve) — METALUL BUCUREȘTI 1-1 (0-0)

Pe stadionul din str. dr. Staicovici, echipa de tineret-rezerve a Progresului a întîlnit formația de divizia B Metalul București. După o repriză egală, în care fazele de poartă au alternat, metalurgiștii au reușit să deschidă scorul în min. 46, prin Iancu. Introducerea lui Beldeanu (restabilit) în formație a dat un plus de agresivitate atacului Progresului, care a egalat în min. 70, prin Alecu din lovitură de la 11 m (fault în careu asupra lui Decu).

Florin SANDU

MINERUL BAIA MARE — „U" CLUJ (tineret-rezerve) 0-2 (0-1)

Continuîndu-și seria meciurilor de verificare, echipa divizionară B **Minerul Baia Mare** a întîlnit pe teren propriu formația de tineret-rezerve **„U" Cluj.**

Meciul a luat sfîrșit cu victoria oaspeților la scorul de 2—0 (1—0). Punctele învingătorilor au fost înscrise de Pripici în minutele 6 și 68. Gazdele au avut cîteva situații bune de a înscrie, dar le-au ratat.

Tot în joc amical, **Chimistul Baia Mare** a evoluat în compania echipei **Minerul Cavnic,** cu care a terminat la egalitate : 1—1 (0—0).

V. SĂSĂRANU, coresp.

„U" CLUJ ÎNVINSĂ LA TIRANA

În cadrul turneului pe care-l întreprinde în Albania, echipa de fotbal Universitatea Cluj a susținut o partidă în compania echipei Institutului de Cultură Fizică din Tirana. Gazdele au învins cu scorul de 2—1.

SPORTUL STUDENȚESC — ARDA KÂRDJALI 2—1 (1—0)

Echipa **Sportul studențesc,** care se află într-un turneu în Bulgaria, a evoluat — în primul ei meci — în compania formației **Arda** (div. B) din Kârdjali. Rezultat final : 2—1 (1—0) pentru studenți. Au înscris **Dușan** (2), respectiv **Pencev.** Următorul joc: marți 23 februarie, cu Beroe Stara Zagora.

— Atletism —

CAMPIONATELE DE SALĂ ALE JUNIORILOR II

CLUJ 20 (prin telefon). Aproape 450 de juniori și junioare de categoria a II-a, reprezentînd 86 de secții de atletism (20 din Capitală și 66 din 28 de județe ale țării) și-au dat întîlnire sub cupola sălii clujene din parcul sportiv Babeș-Bolyai, pentru a lua parte la întrecerile campionatelor republicane rezervate lor.

Debutul competiției a coincis cu două noi recorduri republicane pe teren acoperit obținute de CONSTANTIN CÎRSTEA (Steaua Buc.) la triplu — 14,09 m și la înălțime — 1,96 m. Locurile următoare, în clasamentele probelor respective, au fost ocupate de : **Oct. Olaru** (Șc. Sp. Craiova) 13,92 m, **Teodor Pop** (U.T.A.) 13,69 m la triplu, **Gabriel Guțuleac** (Lic. 4 Timișoara) 1,91 m și **Cristian Ene** (S.S.A. Buc.) 1,88 m la înălțime.

PRINTRE CULOARE

• Clubul bucureștean Dinamo organizează astăzi, de la ora 10,00 o competiție de cros dotată cu **„Cupa Semicentenarului".** Întrecerile se vor desfășura în incinta parcului sportiv Dinamo.

• Un grup de 15 atleți de la Clubul sportiv din Pitești s-au deplasat în localitatea Pleven din Bulgaria unde vor lua parte la o competiție internațională de cros — „Prietenia". Aceasta va fi cea de a patra ediție a crosului organizat de Direcția muzeelor istorice și militare din localitate.

• Astăzi urmează să plece în S.U.A. campionul republican de decatlon **Andrei Sepci** care, la invitația recordmanului mondial Bill Toomey, împreună cu alți atleți din mai multe țări, va participa la un curs-școală de decatlon.

• Meciul atletic de sală dintre reprezentativele R. D. Germane și Angliei care are loc la Berlin va fi retransmis de studioul nostru de televiziune astăzi de la ora 22,45 și luni de la ora 22,30.

— BASCHET —

Turneul de la Oradea

POLITEHNICA ÎNVINGĂTOARE ÎNTR-UN DERBY DE MARE SPECTACOL

ORADEA, 20 (prin telefon de la trimisul nostru). Lupta pentru pozițiile cheie ale clasamentului diviziei feminine A de baschet devine tot mai aprigă, ceea ce face ca partidele să fie ceva mai spectaculoase, în ciuda unor lipsuri la capitolul tehnic. Din păcate însă, uneori, nervii nu sînt stăpîniți și în aceste cazuri apar abaterile de la fair-play, prompt sancționate. Așa s-a petrecut vineri seara, cînd comisia tehnică a luat următoarele decizii : suspendarea pe o etapă a jucătoarei Maria Nedelea (Voința-Brașov), pentru lovirea adversarei ; avertizarea baschetbalistei Ana Popov (I.E.F.S.), pentru încercare de lovire a adversarei. De asemenea au primit observații jucătoarea Iuliana Balogh (Crișul Oradea) și antrenorul Gheorghe Benone (Voința București), iar antrenorul Atila Borbely (Mureșul Tg. Mureș) a primit un avertisment. Să revenim însă la întrecerile propriu-zise.

Politehnica — Rapid, 66—64 (desfășurat vineri seara). Ambele formații s-au comportat excelent, făcînd o adevărată propagandă baschetului. Calitatea și varietatea mijloacelor tehnice și tactice, evoluția pasionantă a scorului, dîrzenia cu care s-a luptat — toate acestea au stîrnit entuziasmul numerosului public prezent. Vom mai aminti că, după răsturnări spectaculoase de situații, Rapid a ajuns să conducă, la un moment dat, cu 9 puncte (60—51, 62—53 în min. 36), dînd impresia că va obține victoria. Dar, ca și în întîlnirea din primăvara trecută, care a decis titlul de campioană, a urmat o perioadă de extraordinară revenire a studentelor, în fața cărora Racoviță și rezervele feroviarelor (Ivanovici, Vasilescu, Nicola, Ferencz, Chiraleu și Suliman au fost pe rînd eliminate pentru 5 faulturi) au cedat treptat. Presingul Politehnicii a dat mult de lucru rapidistelor, care au comis multe greșeli. În ultimele 3 minute (scor 64—57 pentru Rapid) campioanele au înscris 9 puncte, față de... nici unul al adversarelor ! Așadar, o victorie smulsă în extremis de Politehnica, dar succesul putea reveni tot atît de bine și Rapidului, ambele echipe avînd perioade de dominare și contribuind în egală măsură la frumosul spectacol. Punctele au fost înscrise de : **Szabados (13), Taflan (13), Ciocan (12), Diaconescu (15), Gugiu (13),** — pentru învingătoare, respectiv **Ivanovici (18), Suliman (18), Ferencz (8), Chiraleu (6), Nicola (3), Racoviță (7), Vasilescu (4).** Excelent arbitrajul asigurat de **Dan Chiriac** (București) și **G. Dutka** (Oradea).

Sănătatea Satu Mare — A.S.A. Cluj 65—64 (32—31). Clujencele și-au jucat ultima șansă (practică) de a supraviețui în divizia A, luptînd din răsputeri pentru a lipsi pe sătmărence — aflate în formă remarcabilă. Și poate ar fi reușit, dacă Floarea Trandafir nu ar fi încercat cu o insistență supărătoare coșul, deși era evident că nu se află în zi bună (aici și antrenorul a greșit, menținînd-o nejustificat de mult în teren). Așa însă, Sănătatea în ciuda faptului că a rămas în ultimul minut cu numai 4 jucătoare în teren (Balai, Mihalik, Horvath, Todosciuc, Gyenes și Wadner erau eliminate pentru 5 greșeli personale), a obținut un succes la limită, de mare importanță pentru realizarea obiectivului propus : calificarea în turneul final. Mai trebuie menționat finalul dramatic, în care A.S.A. a remontat de la 55—65 la 64—65 și a ratat de puțin coșul victoriei care, în această ipoteză, nu ar mai fi revenit echipei mai bune, Sănătatea jucînd mai lucid.

Constructorul București — Voința Brașov 53—35 (26—11) ; I.E.F.S. — Mureșul Tg. Mureș 76—56 (35—27) ; Rapid București — Voința București 66—52 (24—29) ; Politehnica București — Crișul Oradea 78—74 (46—31).

Clasament la zi : 1 **Politehnica 33 p,** 2. I.E.F.S. 32 p. 3. Rapid 31 p. 4. Sănătatea 25 p, 5. Crișul 24 p, 6. Constructorul 23 p, 7. Voința Brașov 23 p, 8. Mureșul 22 p, 9. Voința Buc. 22 p și 10. A.S.A. Cluj 20 p.

Programul ultimei zile : A.S.A. — Constructorul ; Crișul — Voința București ; Voința Brașov — Politehnica ; Rapid — I.E.F.S. și Mureșul — Sănătatea.

D. STANCULESCU

Unde mergem

ATLETISM : Stadionul Dinamo, de la ora 10 : competiție de cros.
BOX : Sala Casei de cultură a sect. 6 (calea Rahovei 171), de la ora 10 : reuniune în cadrul campionatului național al juniorilor.
FOTBAL : Stadionul Progresul (str. dr. Staicovici), ora 10 : Progresul (tineret-rezerve) — Universitatea Cluj ; ora 12: S.N. Oltenița — T.M. București.
GIMNASTICĂ MODERNĂ : Sala Căminului studențesc nr. 1 al Inst. Politehnic (str. Șt. Furtună 140) de la ora 17 : triunghiularul Politehnica București — Slovan Praga — Start Gdynia (Polonia).
HOCHEI : Patinoarul artificial „23 August", ora 15.30 : I.P.G.G. — Agronomia Cluj (restanță din campionatul național) ; ora 18.30: **ROMÂNIA — ELVEȚIA.**
LUPTE : Sala Progresul, de la ora 10 : reuniune în cadrul campionatului diviziei A (libere).
RUGBY : Stad. Steaua, ora 9.45: Rapid — Gloria ; ora 11.15 : Steaua — Știința Petroșani (meciuri în cadrul „Cupei de iarnă") ; ora 12.30 : Lotul național de juniori — S.N. Oltenița ; teren Aeronautica, ora 10 : Aeronautica — Constructorul (meciuri în cadrul „Cupei Tineretii").
SCRIMĂ : Sala Floreasca II, ora 8.30 : concurs organizat de clubul „Cutezătorii" (floretă băieți și fete).
VOLEI : Sala Giulești, de la ora 8.30 : Liceul M. Basarab — Cutezătorii, Rapid — Șc. sp. 2 (m.j.), C.P.B. — C.S.M. Sibiu (A.f.) ; Sala Progresul, de la ora 9 : Progresul — Șc. sp. 1. Steaua — Dinamo (m. j.) ; Sala Dinamo, de la ora 8 : Șc. sp 2 M. Basarab — Dinamo (f.j.). Tînărul Dinamovist — Șc. sp. 3 și Viitorul — Liceul Găești (m.j.) : Sala Palatul Pionierilor, de la ora 8 : Șc. sp. 3 — Șc. sp. 1. Cutezătorii — Constructorul, Liceul Gh. Lazăr — Viitorul, Șc. sp. 2 — Liceul 3 Tîrgoviște (f.j.).

ÎNTREPRINDEREA ECONOMICĂ DE ADMINISTRARE A BAZELOR SPORTIVE

din București, Bd. Muncii 37—39 sector 3, telefon 21.39.71.

angajează organizatori loturi sportive

Condiții de angajare : studii economice superioare sau studii medii cu vechime de minimum 8 ani în activități economice. Solicitanților li se cer cunoștințe generale în organizarea competițiilor sportive pe diverse ramuri de sport.

Trimisul nostru special Călin ANTONESCU transmite:

ASTĂZI, LA KARLOVAC, STEAUA DISPUTĂ PRIMA MANȘĂ A SEMIFINALEI C.C.E. CU PARTIZAN BJELOVAR LA HANDBAL MASCULIN

KARLOVAC, 20 (prin telex). Pitoreasca așezare de pe șoseaua ce leagă Zagrebul de însoritul litoral al Adriaticei, orașul al cărui oaspeți sîntem de mai bine de 24 de ore, își concentrează preocupările acestui week-end asupra handbalului. Faptul poate părea cel puțin curios dacă ținem seama că aici nu există o echipă de handbal și, deci, lipsește interesul general pentru acest sport. Totuși, beneficiind de existența unei moderne și spațioase săli de sport, cetățenii din Karlovac s-au văzut deodată, martorii unor pasionante dispute handbalistice, oferită de prezența campioanei Iugoslaviei, Partizan Bjelovar care, neavind în orașul său o bază sportivă corespunzătoare, își organizează partidele... în deplasare.

Așa se întîmplă acum, cînd în cadrul semifinalelor, Partizan Bjelovar va întîlni pe campioana țării noastre, Steaua. De fapt, „joacă în deplasare" este un fel de a spune. În primul rînd, pentru că Partizan Bjelovar se află de o bună bucată de timp la Karlovac, unde se pregătește sub îndrumarea antrenorului Szeles. I-am urmărit vineri după-amiază pe jucătorii de la Partizan la unul din ultimele lor antrenamente și am admirat forța de șut a lui Horvat și Djuranec, doi cunoscuți internaționali iugoslavi, valoarea tehnică a căpitanului echipei, Pribanici, ca și a lui Vidovici, reflexele uimitoare ale portarului Zvonko Androkovici, pe care-l punea la încercare chiar fratele său Zoran, și el un atacant cu o remarcabilă putere de șut. Se poate spune fără ezitare că Partizan Bjelovar este o formație puternică, cu un excelent gabarit, cu o forță de atac impresionantă și cu o apărare mobilă și agresivă. În C.C.E., Partizan Bjelovar a eliminat în primul tur pe campioana Israelului, Ramatganat Hapoel, cîștigînd în deplasare cu 27—11 și pe teren propriu cu 31—8. În turul următor, handbaliștii de la Bjelovar au eliminat redutabila echipă S. C. Magdeburg, de care au fost învinși în deplasare cu 15—18, dar au recuperat diferența în partida retur de la Karlovac, unde au cîștigat cu 14—9. Ce speră Partizan să realizeze acum în semifinale? Ne răspunde antrenorul Szeles: **„Prea multe șanse nu avem — fără să flatez pe cineva. Consider Steaua drept cea mai puternică echipă din această ediție a C.C.E. Dacă învingem pe Steaua, vă promit să cîștigăm Cupa..."**

Reprezentanții noștri au făcut simbătă dimineața, la aceeași oră la care se va disputa meciul, un antrenament. Întregul lot de 12 jucători este apt și în rîndurile delegației domnește optimismul. Antrenorul **Cornel Oțelea** ne-a spus: **„Ne calificăm chiar dacă pierdem primul meci!"**

Meciul începe la ora 11 și va fi arbitrat de cuplul de cavaleri ai fluierului din Elveția, V. Wagner și K. Gabriel.

sportul în lume

NĂSTASE joacă din nou cu GRAEBNER

La Salisbury se reeditează semifinala de la New York

SALISBURY, 20 (Agerpres). — Turneul de simplu bărbați din cadrul campionatelor internaționale de tenis pe teren acoperit ale S.U.A. a intrat în faza decisivă. În ultimele două partide ale sferturilor de finală, românul **Ilie Năstase** l-a învins cu 4—6, 6—3, 6—2 pe americanul **Tom Gorman**, iar **Clark Graebner** (S.U.A.) a dispus cu 1—6, 6—2, 6—3 de **Jaime Fillol** (Chile). În semifinale **Năstase** va juca cu **Graebner**, în timp ce **Richey**, îl va întîlni pe cehoslovacul **Zednik**.

La interval de o săptămînă, Năstase și Graebner se întîlnesc din nou în semifinalele unui turneu important. Tenismanul român va încerca, desigur, să-și ia revanșa pentru înfrîngerea suferită la New York. Sarcina sa nu va fi însă ușoară, ținînd seama atît de valoarea jucătorului american, cît și de faptul că Năstase va trebui să joace împreună cu Ion Țiriac și în semifinalele probei de dublu bărbați. În sferturi de finală cuplul român a eliminat cu 6—4, 6—7, 7—5 perechea engleză Battrick—Curtis. Într-o altă partidă, spaniolii Orantes și Gisbert au întrecut cu 6—1, 6—2 perechea cehoslovacă Zednik—Holecek.

SCHIMBĂRI ÎN CLASAMENTELE „CUPEI MONDIALE" LA SCHI

Concursul internațional de schi de la Șugarleaf (S.U.A.), din cadrul „Cupei Mondiale", a programat noi probe de coborîre. La feminin, victoria a revenit din nou campioanei austriace Anne-Marie Proell cronometrată în 1:23,04 urmată de Jacqueline Rouvier (Franța) — 1:23,24 și Annie Famose (Franța) — 1:23,44. La masculin, pe primul loc s-a clasat italianul Stefano Anzi, care — la 22 de ani — obține astfel prima sa mare victorie internațională. El a realizat timpul de 1:32,05, fiind urmat de austriacul Karl Cordin — 1:32,09 și italianul Gustavo Thoeni — 1:32,13.

Proba feminină de slalom uriaș a revenit schioarei franceze Michele Jacot în 1:37,27 urmată de Anne-Marie Proell — 1:37,52 și Rosi Mittermeier (R.F.G.) 1:37,90.

În urma acestor rezultate, clasamentele „Cupei Mondiale" au suferit noi modificări. Conduce Gustavo Thoeni cu 130 p, urmat de francezii Patrick Russel — 125 p și Henri Duvillard — 121 p, Austriaca Anne-Marie Proell se menține în fruntea clasamentului feminin, înaintea francezei Michele Jacot.

În clasamentul pe națiuni, conduce detașat Franța cu 1170 puncte, urmată de Ausfria — 689 puncte, Elveția — 363 p, S.U.A. — 240 p etc.

Peste puține clipe, baloanele multicolore purtate de acești micuți patinatori, elevi ai școlilor din Sapporo, se vor înălța în văzduhul înghețat, marcînd momentul solemn al deschiderii „Săptămînii preolimpice". Așa au început, cu două săptămîni în urmă, întrecerile celor 1 143 sportivi din 24 de țări, anticipînd Olimpiada albă a anului '72.

Foto: PANA — Tokio

CENTENARUL RUGBYULUI CONTINUĂ...

CORESPONDENȚĂ SPECIALĂ DIN LONDRA

Împlinirea a o sută de ani de cînd rugbyul a devenit un sport organizat este marcată, într-o manieră tipic englezească, cu manifestări programate pe o durată de opt luni. Începînd din septembrie, anul trecut, cluburile de rugby, precum și forurile naționale și internaționale ale acestui sport, aniversează centenarul cu meciuri de gală, turneuri, reuniuni și seminarii care vor culmina, la 17 aprilie, pe stadionul londonez Twickenham, cu un meci între reprezentativa Angliei și o selecționată internațională, alcătuită din jucători australieni, francezi, neozeelandezi, sud-africani și din insulele Fiji.

Documentele scrise, păstrate pînă în zilele noastre, menționează data de 26 ianuarie 1871, cînd delegați, reprezentînd 20 de cluburi, s-au reunit într-un restaurant din Londra pentru a înființa „Rugby Football Union", prima federație care a coordonat activitatea acestui sport. Dar rugbyul începuse să fie jucat încă cu 50 de ani mai înainte, ce-i drept fără nici un fel de reguli. De aceea, actualele manifestări marchează centenarul rugbyului „organizat" și nu nașterea lui. Legenda menționează că în cursul unui meci de fotbal, desfășurat în 1823 la școala din localitatea Rugby, un elev, William Webb Ellis, a prins balonul și — contrar regulamentului — a alergat cu el în mîini pînă dincolo de linia de fund a terenului advers. Ellis a murit în Franța, iar mormîntul lui, din localitatea Menton, continuă să fie vizitat de numeroși jucători de rugby.

„Rugby-Football"-ul, cum i se spunea în secolul trecut, a cunoscut două mari crize la începuturile sale. Prima a constat în ruptura ce s-a produs în anul 1863, cînd cluburile ce practicau fotbalul au înființat o federație proprie, Football Association, permițînd rugbyului să se dezvolte pe o cale proprie. A doua schismă, mult mai serioasă, s-a produs în 1893, la 22 de ani după înființarea lui „Rugby Football Union", cînd mai multe cluburi din nordul industrial al Angliei au dorit să-și plătească jucătorii, introducînd astfel profesionismul. Cluburile din sud, ai căror reprezentanți dețineau majoritatea în R.F.U., au respins această propunere cu 283 voturi contra 136. Statutul amator al acestui sport a fost însă menținut cu un preț ridicat. Majoritatea cluburilor din nord au creat o federație proprie, Rugby Football League, în cadrul căreia a fost introdusă o anumită formă de profesionism.

În afara întemeierii rugbyului organizat, anul 1871 a marcat și o serie de alte „premiere" care sînt aniversate pînă în zilele noastre. Astfel, atunci a avut loc primul meci inter-universitar între echipele colegiilor Oxford și Cambridge, iar reprezentativele Angliei și Scoției au susținut prima partidă internațională la Edinburgh. Acest ultim eveniment va fi celebrat anul acesta cu două partide între Anglia și Scoția, prima la 20 martie pe stadionul Twickenham, iar a doua, o săptămînă mai tîrziu, pe stadionul Murrayfield din Edinburgh.

De la înființarea sa, rugbyul s-a extins, încetul cu încetul, în numeroase alte țări ale lumii, devenind un sport care atrage pe unele stadioane, chiar și 100 000 de spectatori. Despre echipele naționale ale unor țări cum sînt România și Italia, la Londra se recunoaște că au atins un nivel foarte apropiat de cel al principalelor țări, unde se practică acest sport. De altfel, ca o expresie a dezvoltării acestui sport pe plan mondial, un număr de 31 de țări, din toate continentele lumii, au acceptat invitația de a participa la Congresul internațional al rugbyului, manifestare pusă sub semnul centenarului acestui sport, ce va avea loc anul acesta la Cambridge.

Mike AMBROSE

TROFEELE „REȘIȚA 200"

(Urmare din pag. 1)

decis, ajungînd la ultima întoarcere odată cu Teodorescu-Finișul lui **Șoptereanu** a fost cel mai puternic, dinamovistul atingînd peretele sosirii după 68,8. Cu recorduri personale, l-au urmat **Teodorescu** 69,8 și **Hempel** 69,9, ei oferindu-ne **prima cursă românească cu 3 sportivi sub 70 secunde.** În disputa brasistelor — o nouă demonstrație de tehnică și forță a înotătoarelor din R.D.G. **Siegried Höhne** a parcurs distanța de 100 m într-un tempo neobișnuit (36,5 la 50 m), cîștigînd în 1:16,9, performanță record pentru concursurile de la noi.

ALMER 4:11,8 LA 400 m LIBER

O luptă pasionantă cu cronometrul — iată cum poate fi caracterizată cursa de **400 m liber a lui Eugen Almer.** Aflat în bună formă sportivă, reșițeanul — frenetic încurajat de spectatori — a tras într-un ritm infernal: 59,0 — 100 m, 2:01,5 — 200 m și 3:06,0 — 300 m. Pe ultima parte, însă, el a avut de înfruntat nu numai acele cronometre ci și... valurile din bazin stîrnite de urmăritorii săi pe care-i depășise la distanțe apreciabile. Acest lucru l-a împiedicat evident pe Almer pe ultima sa sută în obținerea unei performanțe neobișnuite, cîștigătorul trofeului „Reșița 200" fiind nevoit să se mulțumească doar cu 4:11,8, timp de valoare internațională, cel mai bun rezultat românesc din istoria natației.

Principalele rezultate tehnice: 100 m liber (f) 1. Mirjana Segrt (Iugoslavia) 61,2, 2. Dunja Schreiber (R.D.G.) 62,4, 3. Barbara Schinler (R.D.G.) 64,1; **100 m liber (b) 1. Slavic** (România) 55,0, 2. Kovacs (Iugoslavia) 57,3, 3. Oprițescu (România) 57,5; **100 m delfin (b) 1. Flöckner** (R.D.G.) 60,4, 2. Pavlicevici (Iugoslavia) 61,8, 3. Miclăuș (România) 62,4; **100 m delfin (f) 1. Christine Marius** (R.D.G.) 69,5. 2 Agneta Sterner (România) 70,0, 3. Vera Fațilova (Cehoslovacia) 70,3, 4. Georgeta Cerbeanu (România) 70,4, 5. Anca Groza (România) 70,4; **100 m bras (b) 1. Șoptereanu** 68,8, 2. Teodorescu 69,8, 3. Hempel 69,9, 4. Resler 71,0; **100 m bras (f) 1. Siegried Höhne** (R.D.G.) 1:16,9, 2. Martina Porsch (R.D.G.) 1:17,7, 3. Suzana Markova (Cehoslovacia) 1:18,4, 4. Anca Georgescu (România) 1:20,0 — cea mai bună performanță românească; **100 m spate (b) 1. Hohoiu** (România) 63,0, 2. Lupu (România) 63,2, 3. Fischer (Cehoslovacia) 63,3; **100 m spate (f) 1. Christine Schroeder** (R.D.G.) 69,7, 2. Anca Andrei (România) 73,3, 3. Lavinia Donia (România) 75,4; **400 m liber (b) 1. Almer** (România) 4:11,8, 2. Flöckner (R.D.G.) 4:24,5, 3. Naghi (România) 4:30,3, 4. Wetterneck (România) 4:35,5; **400 m liber (f) 1. Mirjana Segrt** (Iugoslavia) 4:42,8, 2. Marianne Dietrich (R.D.G.) 4:48,6, 3. Schreiber (R.D.G.) 4:49,0; **200 m mixt (b) 1. Slavic** (România) 2:17,7, 2. Trautman (R.D.G.) 2:17,9, 3. Faitl (Cehoslovacia) 2:24,2; **200 m mixt (f) 1.** Höhne 2:28,6, 2. Pohl 2:31,8, 3. Porsch 2:35,4 (toate R.D.G.).

SCRIMERII ROMÂNI AU EVOLUAT LA PARIS ȘI BRUXELLES

PARIS, 20 (prin telefon). — Patrulaterul de spadă Franța — Italia — România — Ungaria a constituit prefața tradiționalului Trofeu Monal ce se desfășoară în Sala Coubertin. În întrecerea cvadripartită, echipa României a obținut, succesiv, următoarele rezultate: 8—8 cu Italia (pierzînd la tușe), 6—10 cu Franța și 3—13 cu Ungaria. Clasamentul competiției arată astfel: 1. Franța 3 v; 2. Ungaria 2 v; 3. Italia 1 v; 4. România 0 v. Cel mai eficace trăgător român a fost Al. Istrate.

„Cupa Monal" care a reunit 277 (!) concurenți se afla aproape de sfîrșitul turului II în momentul convorbirii telefonice. Pînă atunci, doi dintre spadasinii români, C. Duțu și A. Pongrat obținuseră calificarea în turul III iar N. Iorgu lupta încă pentru a trece și el în turul următor. Au fost scoși din cursă: Bărăgan, în turul I (la diferență de o tușă) și Istrate, în turul II.

★

BRUXELLES, 20 (prin telefon). — Cupa Martini rezervată sabrerilor a atras, la ediția din acest an, 186 trăgători în frunte cu cei din U.R.S.S., Polonia, Ungaria, Italia etc. Pînă aseară s-au disputat doar două tururi pe care sabrerii români le-au trecut cu succes. Deci toți cei 5 (Vintilă, Irimiciuc, Nilca, Budahazi, Nicolae) continuă astăzi întrecerea. Victorii de reținut: Budahazi b. Pawlowski 5—3; Irimiciuc b. Gregorek 5—0; Vintilă b. Nowara și M. Montano.

SPORTIVI PRIMIȚI LA CASA ALBĂ

WASHINGTON, 20 (Agerpres) — În prezenta președintelui S.U.A., Richard Nixon și a consilierului său pentru problemele sportive, James Lovell, la Casa Albă a avut loc o recepție, la care au participat cîteva cunoscute vedete ale sportului american. Printre invitați s-au numărat campionul olimpic de înot Don Schollander, fostul campion de box Carmen Basilio, schiorul Billy Kidd și jucătoarea de tenis Billie Jean King.

TELEX • TELEX • TELEX

Turul ciclist al Andaluziei s-a încheiat la Malaga cu victoria rutierului belgian **Jean Pierre Monseré.** Învingătorul a parcurs 688 km în 19h 56:22, realizînd o medie orară generală de 34,553 km. Pe locurile următoare: Domingo Perurena (Spania) — la 23 sec., Van der Vleuten (Olanda) la 58 sec., Roger de Vlaeminck (Belgia) — la 1:14 etc.

■

La Montreal, boxerul canadian **Clyde Gray,** în vîrstă de 24 de ani, l-a învins surprinzător la puncte pe cunoscutul semimijlociu Donato Paduano.

■

În prima zi a turneului internațional masculin de handbal de la Potsdam, selecționata de tineret a R.D. Germane a învins cu scorul de 19—15 (12—6) echipa Suediei. Într-un alt joc, reprezentativa de juniori a R.D. Germane a dispus cu 14—10 (6—4) de formația Poloniei.

■

Rezultate în sferturile de finală ale probei de simplu bărbați din turneul internațional de tenis de la Lyon: Barthes — Barclay 3—6, 2—6, 6—4; Pokorny — N'Godrella 6—3, 9—7; Jaufret — Mexer 6—4, 6—3; Goven — Bernasconi 6—4, 6—3.

■

Pentru întîia oară în istoria J.O., medaliile de aur, argint și bronz, ce vor fi decernate la München, vor avea gravate numele posesorilor lor. Oficialitățile vest-germane au achiziționat o mașină specială de gravat, care va efectua operația în cîteva secunde.

■

În turneul internațional feminin de tenis de la Fort Lauderdale (Florida), **Billie Jean King** a învins-o cu 7—6, 6—4 pe Judy Tegart-Dalton. Alte rezultate: Rosemary Casals — Valerie Ziegenfuss 6—2, 6—2; Françoise Durr — Denis Garter 6—2, 6—1. Ann Jones a pierdut prin neprezentare la Kerry Melville.

■

Tradiționala competiție ciclistă internațională Paris — Nice, aflată la cea de a 26-a ediție, se va desfășura la 7 martie. La startul probei, în afara celor mai buni cicliști francezi, vor fi prezenți, printre alții, spaniolul Ocana, danezul Mortensen, belgianul Grosskost și alții. Din echipele franceze se remarcă Poulidor, Guimard, Pingeon și Delisle.

■

Cunoscutul luptător turc Ahmet Avik, campion olimpic și mondial, a anunțat că în viitor va activa în S.U.A. El a fost angajat de federația americană ca antrenor și se va stabili pentru o perioadă de timp la Chicago.

■

Federația cehoslovacă de fotbal a numit ca antrenor al echipei naționale pe fostul internațional Ladislav Novak, ajutat de Ladislav Kacani.

ZIG-ZAG fotbalistic

DIN NOU „CUPA EUROPEI CENTRALE"?

Cu patru decenii în urmă, „Cupa Europei centrale" era cea mai importantă competiție fotbalistică a continentului nostru. Datorită participării celor mai bune echipe de club din Italia, Iugoslavia, Ungaria, România, Cehoslovacia și Austria, faima și popularitatea acestei competiții ajunsese la apogeu. Ea a trebuit să fie întreruptă din cauza războiului. „Mitropa-cup" continuă dar mult în umbra competițiilor europene organizate de U.E.F.A. Iată însă că federația de fotbal din Ungaria prezintă proiectul unei noi formule, prin care se propune celor 6 țări membre ca, în acest an, fiecare țară să înscrie în competiție pe vicecampioana țării. Jocurile ar urma să se dispute sistem campionat, la datele rezervate competițiilor oficiale U.E.F.A. Această măsură ar reînvia succesul de odinioară al celei mai vechi competiții europene.

SPECTATORI PE BANDĂ DE MAGNETOFON...

Conducerea clubului Halifax Town care activează în liga a III-a a campionatului englez, credea că a găsit, în sfîrșit, rețeta miraculoasă prin care va putea stimula pe jucătorii proprii în timpul disputării meciurilor. Într-adevăr, fotbaliștii de la Halifax se plîngeau întotdeauna de „lipsa sprijinului din partea publicului", partidele lor fiind urmărite de maximum 4 000 de spectatori. Drept urmare, conducătorii clubului intenționau să pună la stația de amplificare a stadionului o bandă de magnetofon care reproduce strigătele celor 100 000 de spectatori prezenți la finala de anul trecut a Cupei Angliei. Numai că oficialii clubului advers, Bury, nu au apreciat de fel această inițiativă... acustică și s-au adresat cu un memoriu federației engleze de specialitate. Rezultatul: rețeta miraculoasă a trebuit să fie abandonată.

FOTBALIȘTII MEXICANI SE SINDICALIZEAZĂ

Fotbaliștii profesioniști din Mexic au creat un sindicat din care fac parte 400 de jucători, reprezentînd 18 cluburi din prima divizie. În felul acesta, jucătorii intenționează să acționeze uniți în apărarea intereselor lor față de cluburi. Înființarea sindicatului fotbaliștilor a fost facilitată și de apariția unei noi legi a muncii care trece fotbalul profesionist în rîndul meseriilor. Ca secretar general al noului sindicat a fost ales internaționalul Antonio Mota, de mai multe ori portar al echipei naționale.

PE SCURT

● În cursul lunilor mai-iunie ale acestui an, echipa Angliei va întreprinde un turneu în Australia. „Băieții" lui Alf Ramsey vor disputa trei meciuri la Sydney, Melbourne și Brisbane.

● O știre care a avut efectul unei bombe în Brazilia: Carlos Alberto, căpitanul echipei campioane mondiale, a părăsit F. C. Santos după o discuție violentă cu președintele clubului și a trecut la vecsnica rivală, Botafogo. Mai mult chiar, Carlos Alberto a plecat cu noua sa echipă în Columbia, unde Botafogo participă la o serie de întîlniri amicale.

● Lev Iașin și-a pus ghetele în cui... După ultimele informații, celebrul portar sovietic, în vîrstă de 42 ani, nu va mai apare decît în jocuri ocazionale. El a fost numit director tehnic al echipei Dinamo Moscova, a cărei poartă a apărat-o aproape un sfert de veac.

FOTBALISTUL NR. 1 AL CEHOSLOVACIEI, în anul 1970, a fost fundașul echipei Spartak Trnava KAROL DOBIAS (în fotografie). În vîrstă de numai 18 ani, Dobias s-a impus categoric în sezonul trecut (în 1969 se afla abia pe locul 11 în ierarhia fotbalistica cehoslovacă). El va intra, desigur, în vederile selecționerilor pentru meciul cu reprezentativa României, în cadrul preliminariilor C.E.

Micro-interviu

JOAO HAVELANGE DESPRE „CUPA INDEPENDENȚEI"

Aflat într-o simplă călătorie de agrement, la Paris, președintele Confederației braziliene a sporturilor, Joao Havelange, a trebuit să suporte tirul întrebărilor pe care ziariștii i le-au pus în legătură cu importanta competiție fotbalistică pe care o va găzdui Brazilia în 1972, supranumită și „micul campionat mondial".

— Ce semnificație are „Cupa Independenței"?

— *Acest turneu se desfășoară cu prilejul aniversării a 150 de ani de la proclamarea independenței Braziliei.*

— Din punct de vedere sportiv, ce urmăriți cu organizarea acestui turneu fotbalistic?

— *Foarte simplu. Să facem propagandă fotbalului! Vă închipuiți ce înseamnă să aduni, într-o singură zi, pe 15 stadioane mari, două milioane de spectatori! Va fi ceva și mai grandios ca El Mundialul.*

— V-ați decis asupra perioadei în care să se desfășoare turneul?

— *Din punct de vedere al climei, luna iulie ar fi ideală, dar ea coincide cu perioada de vacanță a fotbaliștilor din Anglia, Italia, Spania ș.a. Ne-am gîndit, deci, la luna septembrie, care are și ea un inconvenient, acela de a fi concurat, prin intermediul televiziunii, de Jocurile Olimpice de la München.*

— Federațiile invitate v-au răspuns favorabil?

— *Deocamdată, ne-au parvenit puține răspunsuri. Cred, însă, că în marea lor majoritate, ele vor fi pozitive. Condițiile oferite de noi sînt foarte tentante...*

— Se spune că Spania ar fi declinat, totuși oferta dv.

— *Da. Dar noi vom mai insista. Dacă spaniolii nu vor veni, va trebui să alegem o altă echipă europeană, spre a completa cifra de șapte.*

— Care va fi aceasta?

...La ultima întrebare, Havelange a refuzat să dea un răspuns direct.

S. B.

O fotografie originală a echipei Burnley, din prima ligă a campionatului Angliei. În rîndul de jos — cei 5 atacanți, prezentîndu-și mîndri odraslele, toți băieți și toți născuți în aceeași lună: decembrie 1970.

„O.K." — a spus directorul clubului Frank Brogan, sărbătorind evenimentul — „Peste vreo 20 de ani vom avea poate o înaintare mai bună!..."

ECHIPELE MEXICULUI ȘI U.R.S.S. DIN NOU LA EGALITATE: 0-0

CIUDAD DE MEXICO, 20 (Agerpres) — Numeroși spectatori au urmărit în noapte, la Ciudad de Mexico, revanșa întîlnirii internaționale amicale de fotbal dintre reprezentativele U.R.S.S. și Mexicului. Ca și în primul joc, disputat în urmă cu două zile la Guadalajara, scorul a fost egal: 0—0.

Au jucat următoarele formații: U.R.S.S.: Schmutz — Istomin, Șesternev, Kaplicinîi, Dzoudzașvili, Dolgav, Fedetov, Muntean, Sevcenko, Nodia, Evriujihin; MEXIC: Puente — Gamaliel, Montes (Ramos), Hernandez, Amuchastegui, Medina, Estrada, Velarde, Rodriguez, Valdivia, Gomez.

ultimele știri ultimele știri ultimele știri

ROMÂNIA (TINERET) — MAROC LA LUPTE

POIANA BRAȘOV, 20 (prin telefon). — În localitate a avut loc meciul de lupte greco-romane dintre echipa de tineret a României și reprezentativa Marocului. Iată rezultatele în ordinea categoriilor: **48 kg:** Cașvan (R) p.p. Akkara (M), **52 kg:** David (R) p.p. Karmos (M), **57 kg:** Dumitru (R) b. tuș Qouassen, **62 kg:** Fieraru (R) b. p. Karouane (M), **68 kg:** Petre (R) b. tuș Bahamou (M), **82 kg:** Șerban (R) b. tuș Faraj (M) și Vlad (R) b.p. Radi (M).

Duminică are loc un nou meci.

MECIUL ITALIA — MAROC (RUGBY) CONDUS DE UN ARBITRU ROMÂN

Astăzi are loc la Napoli, meciul de rugby Italia-Maroc din cadrul „Cupei Națiunilor-F.I.R.A." Partida va fi condusă de arbitrul român Teodor Viting.

JIM RYUN, REDIVIVUS!

Două excepționale rezultate au fost obținute în concursul atletic „indoor" de la Los Angeles. Australianul O'Brien a stabilit cea mai bună performanță mondială la 2 mile cu timpul de 8:19,2 (cu 4 zecimi sub recordul mondial în aer liber al lui R. Clarke), iar americanul Jim Ryun și-a egalat propriul record pe 1 milă — 3:56,4 dovedind că a reintrat complet în formă, după lunga sa absență de pe pistă.

PERFORMANȚE ATLETICE LA MADISON SQUARE

Pe pista de la Madison Square Garden din New York se desfășoară un concurs atletic „indoor" organizat de Comitetul olimpic al S.U.A. Prezenți la întrecere, atleții sovietici au obținut trei victorii prin Viktor Saneev — 16,20 m la triplu salt; Evgheni Arjanov — 1:52,9 la 800 m; Rahim Sarafudinov — 8:06,8 la 3000 m. În proba de 1000 m, americanul Tom van Ruden a stabilit cea mai bună performanță mondială, cu timpul de 2:20,4. La 800 m feminin, americanca Cherryl Toussaint a învins-o pe linia de sosire pe sovietica Nadejda Kolesnikova, ambele fiind cronometrate în 2:09,2. La înălțime a cîștigat Reynaldo Brown cu 2,19 m. K. Sapka (U.R.S.S.) s-a clasat al treilea cu 2,14 m.

NOI RECORDURI PE PISTA DE LA INZELL

Pe inelul de gheață de la Inzell (R.F.G.), în cadrul campionatului mondial al sprinterilor, au fost obținute noi recorduri mondiale. Campionul mondial de patinaj viteză, „olandezul zburător" Ard Schenk, și-a corectat recordul pe 1000 m, parcurgînd distanța în 1:18,88, iar americanca Ann Henning a fost cronometrată pe 500 m cu 42,91. Patinatoarea sovietică Ludmila Titova a egalat recordul mondial la 1000 metri cu timpul de 1:29,0.

ROD LAVER CONTINUĂ SERIA...

Irezistibil, asul australian al tenisului profesionist, celebrul Rod Laver, a obținut cea de-a 11-a victorie consecutivă în cadrul ciclului de meciuri pentru „Trofeul campionilor". Întîlnind la Newhaven (Connecticut, S.U.A.) pe Roy Emerson, el a reușit să cîștige la capătul a cinci seturi de luptă: 6—3, 5—7, 6—3, 3—6, 6—3. În următorul meci al seriei, Laver trebuie să întîlnească acum pe învingătorul partidei Ashe—Ralston, programat pentru luni.

TURNEUL DE LA MOSCOVA

Turneul internațional de tenis pe teren acoperit de la Moscova a ajuns în faza semifinalelor. A. Metreveli l-a învins cu 6—2, 6—2, 6—4 pe V. Korotkov, iar Volkov a dispus cu 6—4, 6—3, 4—6, 7—5 de Pesclanko. Alte rezultate: simplu femei: Olga Morozova — Elena Granaturova 6—3, 6—4; dublu bărbați: Metreveli, Lihaciov — Korotkov, Egorov 6—4, 6—2, 7—6; dublu mixt: Olga Morozova, A. Metreveli — Eva Szabo, R. Machan 6—2, 6—3.

SPANIA ÎNVINGE ITALIA, LA CAGLIARI!

● **Surpriză la Cagliari:** întîlnirea internațională amicală de fotbal dintre reprezentativele Italiei și Spaniei a revenit oaspeților cu 2—1 (2—0). Spaniolii au marcat prin Pirri (min. 35) și Uriarte (min. 41), iar italienii au redus scorul abia în min. 79, prin De Sisti.

● La Alger, selecționata Algeriei și echipa maghiară Ferencvaros Budapesta au terminat egal: 3—3 (1—1). Au marcat Lalmas, Freha și Betrouni pentru gazde; Albert (2) și Brankovics pentru oaspeți.

Redacția și administrația: str. Vasile Conta nr. 16; telefoane: centrală 11.10.05, secția corespondenți 11.51.09, interurban 72 și 286; telex: sportrom buc. 180. Tiparul „I. P. Informația", București 40368

PROLETARI DIN TOATE ȚĂRILE, UNIȚI-VĂ!

sportul

ZIAR AL CONSILIULUI NAȚIONAL PENTRU EDUCAȚIE FIZICĂ ȘI SPORT

ANUL XXVI — Nr. 1180 (6614) 4 PAGINI 30 BANI Luni 22 februarie 1971

VERIFICARE CONCLUDENTĂ ÎNAINTEA C. M.

ECHIPA ROMÂNIEI A ÎNTRECUT ELVEȚIA CU 2-1

TUREANU ȘI HUȚANU AUTORII GOLURILOR VICTORIEI ● PORTARII LA ÎNĂLȚIME! ● HOCHEIȘTII ROMÂNI PLEACĂ ASTĂZI ÎN OLANDA

Pană încearcă să treacă prin dribling de tenacele apărător elvețian Sgualdo.

Foto : V. BAGEAC

Hocheiștii români au susținut ieri seară ultima partidă amicală, pe teren propriu, înaintea startului de vineri din grupa C a campionatului mondial. Adversari le-au fost aceiași elvețieni cu care realizaseră sîmbătă un scor egal (4—4). De data aceasta victoria a surîs reprezentativei României care a învins cu 2—1 (0—0, 2—0, 0—1) la capătul unui joc de bună factură tehnică și disputat cu multă ardoare. Dacă scorul a fost doar de 2—1 explicația ne-o dă, înainte de toate, forma excepțională a celor doi portari **(Jäggi** și **Dumitraș)** care au rezolvat situații de-a dreptul senzaționale. Jäggi, cel puțin în repriza a doua, a avut de făcut față unui adevărat bombardament și dacă a primit doar două goluri, în aceste 20 de minute, coechipierii trebuie să-i mulțumească !

Formația noastră a abordat jocul cu mult curaj și după ce, în primele minute a avut de făcut față unei adevărate strînsori de menghină a adversarilor, ea a echilibrat aspectul partidei și a preluat inițiativa organizînd atacuri de mare spectacol. Românii și-au dominat copios adversarii în repriza secundă, remarcîndu-se în mod deosebit linia **Fodorea — Huțanu — Bașa**, extrem de activă și mereu, mereu la un pas de... gol. De altfel cele două puncte ale victoriei noastre au fost realizate cînd această linie s-a aflat pe gheață. Au înscris **Tureanu** (min. 32) printr-un șut plasat expediat de la linia albastră și **Huțanu** (min. 37) la o pasă primită de la Fodorea.

În ultimele 20 de minute formația noastră n-a mai activat parcă cu aceeași vigoare ca pînă atunci, permițînd oaspeților să reducă din handicap **(Raymond Mathieu** în min. 47).

Romeo VILARA

Meciul restanță din campionat, Agronomia Cluj — I.P.G.G. a revenit clujenilor cu 7—6 (0—3, 5—0, 2—3).

NICOLAE GÎJU L-A ÎNVINS PE DUMITRAȘCU ÎN PROPRIUL FIEF

Continuîndu-și pregătirile în vederea participării la campionatele individuale, pugiliștii de la Steaua s-au deplasat la Constanța unde i-au întîlnit pe colegii lor de la Farul, într-o gală de verificare.

Cele mai frumoase meciuri au fost realizate de M. Toni (Steaua) — P. Manole (Farul), N. Giju (Steaua) — M. Dumitrașcu (Farul), A. Simionescu (Farul) — M. Oancea (Steaua). Iată rezultatele : T. Cerchia (F) b.p. Gh. Popescu (S), C. Soșoiu (F) p.p. A. Dumitrescu (S), P. Manole (F) m.n. M. Toni (S), M. Dumitrașcu (F) p.p. N. Giju (S), Gh. Anton (F) p.p. Gh. Pușcaș (S), A. Simionescu (F) b.ab.II M. Oancea (S), V. Filip (F) b.ab.II E. Vailog (S), A. Stoianovici (F) p.p. Gh. Chivăr (S), P. Pîrvu (F) b.ab.III I. Silișteanu (S).

Cornel POPA,
coresp. principal

LOTUL ROMÂNIEI PENTRU C. M. DE HOCHEI PE GHEAȚĂ

Biroul F. R. Hochei a stabilit aseară echipa României pentru campionatul mondial din Olanda. Iat-o : portari : **Dumitraș, Crișan ;** fundași : **Varga, Ioniță, Scheau, Făgăraș, Tureanu, P. Sgincă, Fl. Sgincă ;** atacanți : **Pană, Calamar, G. Szabo, Fodorea, Huțanu, Bașa, Stefanov, Iordan, Gheorghiu, Boldescu** și **Axinte.** Antrenori : **M. Flamaropol** și **Z. Czaka.** Medic : **dr. V. Ignat.**

Echipa părăsește Capitala în cursul dimineții de azi. După o scurtă escală la Frankfurt, ea își va continua drumul spre Amsterdam și de acolo în stațiunea Scheveningen

PERFORMANȚE DE REZONANȚĂ AU ÎNCHEIAT A XI-a EDIȚIE A INTERNAȚIONALELOR DE INOT

SPORTIVII ROMÂNI ÎNVINGĂTORI ÎN 9 PROBE

REȘIȚA, 21 (prin telefon de la trimisul nostru). — Un spectacol pe care iubitorii sportului din localitate cu greu îl vor uita — iată ce a reprezentat pentru cei prezenți aseară în piscina Olimpia, cursa de 200 m craul între Slavic și Almer, în mod indiscutabil clou-ul acestor campionate. Slavic se prezenta neînvins în ultimii doi ani în probele de sprint, iar Almer, după o performanță excelentă înscrisă cu o seară mai înainte. Erau de așteptat, așadar, nu numai o pasionantă luptă, dar și rezultate de valoare. Startul a fost rapid : 13,0 la 25 m și 28,0 la 50 m, cu un ușor avantaj pentru bucureștean. La jumătatea cursei, egalitate deplină cînd cronometrele indicau 58,0. Nici unul dintre protagoniști nu-și asuma riscul unui ritm ridicat, rezervîndu-și forțele pentru final. Aceeași situație și la 150 m (1:29,0), cînd ne-am dat seama că învingătorul va coborî sub 2 minute — prag al performanțelor de valoare internațională. Tribunele, entuziasmate, încurajîndu-și puternic favoritul (Almer) au urmărit un duel deosebit de interesant. Pe ultimii 25 de metri forțele lui Slavic, mult mai experimentat, au avut un plus de prospețime, campionul țării terminînd proba în 1:59,8, cu 3 zecimi mai repede decît adversarul său.

Întrecerea feminină pe această distanță a fost o simplă formalitate pentru inepuizabila Mirjana Segrt, care a stopat cronometrele la 2:12,0.

STROC RIDICAT ÎN PROBELE DE BRAS

Mai întîi, Siegfried Höhne — una din marile speranțe ale natației din R. D. Germană — a făcut o cursă excelentă pe 200 m în 2:45,7, cucerind aplauze furtunoase. O satisfacție pentru reprezen-

Ad. VASILIU

(Continuare în pag. a 3-a)

SURPRIZE ÎN PRIMA ETAPĂ A DIVIZIEI DE LUPTE LIBERE

Petre Cernău (C.F.R. Timișoara) văzîndu-se centurat de Ștefan Varodi (Olimpia Satu Mare) caută salvarea spre saltea. În cele din urmă timișoreanul a cîștigat înainte de limită.

Foto : M. FELIX

Ieri s-au desfășurat partidele primei etape din campionatul diviziei A de lupte libere. Cele mai bune echipe din țară (în număr de 12) și-au disputat întîietatea în „triunghiularele" acestei etape inaugurale. Iată cîteva relatări de la întreceri.

LA BUCUREȘTI — UN SINGUR ARBITRU DIN 4 !

Noua sală de lupte a clubului bucureștean din str. dr. Staicovici a găzduit partidele dintre Olimpia Satu Mare, C.F.R. Timișoara și Progresul. Meciurile au fost de bun nivel tehnic, unele deosebit de echilibrate și puțin a lipsit ca primul loc în grupă să revină luptătorilor sătmăreni. Aceștia, după ce i-au depășit pe timișoreni la o diferență care ne scutește de comentarii, 20,5—11,5, au condus cu 11—9 și pe luptătorii Progresului, pierzînd doar în final, la limită, cu 15,5—16,5. **G. Anghel** (cat. 48 kg.) l-a învins prin tuș (min. 4) pe V. Vasil și Progresul a luat conducerea cu 4—0. În continuare, la cat. 52 kg, **C. Drăgulin** l-a depășit clar la puncte pe Șt. Tudor. Deci 7—1. Au urmat însă trei victorii ale sătmărenilor — I. Anghel (cat. 57 kg) p.p. **Șt. Varodi,** D. Pițurcă (cat. 62 kg) p.t. (min. 7) **Gh. Stan,** I. Tobă (cat. 68 kg) p.p. **M. Culan** — și scorul devenise 11—9 în favoarea luptătorilor de la Olimpia. **M. Pircălabu** (cat. 74 kg) a adus egalitatea pe tabela de punctaj (12—12), învingîndu-l detașat la puncte pe cunoscutul luptător B. Elias. La următoarea categorie, 82 kg, **I. Popescu** l-a „sufocat" pe I. Doroș, deseaiificat de altfel în min. 5, și... 16—12 pentru Progresul. În meciul decisiv, **V. Antonie** (cat. 90 kg) a rezistat asalturilor dezlănțuite ale vicecampionului european A. Balog, smulgîndu-i acestuia o jumătate de punct, care avea să pecetluiască rezultatul final și victoria Progresului cu 16,5—15,5, deoarece concurenții de la ultimele două categorii au fost descalifi-

Costin CHIRIAC

(Continuare în pag. a 2-a)

MARE INTERES LA JOCURILE DIN CAMPIONATELE DE BASCHET

Ieri, în sala Armatei din Oradea, s-a încheiat al treilea și ultimul turneu al celui de-al doilea tur al campionatului național feminin de baschet, care a cuprins meciuri de mare însemnătate pentru configurația clasamentului competiției.

Citiți în pagina a IV-a amănunte asupra desfășurării întrecerilor de la Oradea și Galați.

Fază din meciul derby, de la Oradea, dintre Politehnica București — Rapid București.

Foto : Dragoș NEAGU

ÎN CADRUL CONGRESULUI AL IX-lea AL U.T.C.

LUCRĂRILE CELEI DE A VIII-a CONFERINȚE A U.A.S.R.

În cadrul Congresului al IX-lea al U.T.C., duminică au avut loc lucrările celei de-a VIII-a Conferințe a Uniunii Asociațiilor Studențești din România, în care au fost dezbătute cu exigență și responsabilitate activitatea asociațiilor studențești din ultimii doi ani, contribuția lor la formarea multilaterală a specialiștilor, corespunzător cerințelor dezvoltării economiei, științei și culturii noastre socialiste.

În sală se aflau aproape 300 de împuterniciți ai celor peste 150 000 de studenți din întreaga țară, numeroși invitați — activiști de partid și de stat, conducători ai unor organizații obștești și instituții centrale, rectori ai institutiilor de învățămînt superior, academicieni, cadre didactice, studenți străini aflați la studii în țara noastră, studenți fruntași la învățătură și în activitatea obștească.

Raportul Consiliului U.A.S.R. cu privire la activitatea uniunii în perioada dintre Conferința a VII-a și Conferința a VIII-a a fost prezentat de tovarășul Traian Ștefănescu, secretar al C.C. al U.T.C., președintele Consiliului U.A.S.R., iar Raportul comisiei de cenzori a U.A.S.R., de către Gheorghe Milea, președintele comisiei.

Pe marginea documentelor prezentate s-au purtat dezbateri.

În numele Uniunii Internaționale a Studenților, Dușan Ulcak, președintele U.I.S., a transmis un mesaj de salut Conferinței Uniunii Asociațiilor Studențești din România. De asemenea, conferința a fost salutată și a primit mesaje din partea unor colective de studenți străini care învață în România.

În încheierea dezbaterilor conferinței, a luat cuvîntul tovarășul Ion Iliescu, prim-secretar al C.C. al U.T.C., ministru pentru problemele tineretului.

Participanții la conferință au aprobat în unanimitate activitatea Consiliului U.A.S.R. și rapoartele prezentate. De asemenea, au fost aprobate modificările la Statutul U.A.S.R. și adoptată Rezoluția Conferinței.

În Consiliul U.A.S.R. au fost aleși 97 membri și 28 membri supleanți, iar în Comisia de cenzori a U.A.S.R. 15 membri.

(Agerpres)

PE AGENDA ACTUALITĂȚII FOTBALISTICE

Mai ieri, credeam că vine primăvara. Dar vremea din ultimele zile ne-a readus la realitate : e iarnă ! Echipele de fotbal n-au luat însă în seamă capriciile naturii și și-au văzut de lucru. Deși în unele localități terenurile au fost acoperite de straturi de zăpadă, meciurile de verificare au continuat, atrăgînd în tribune numeroși spectatori. Ieri, foarte multe formații au susținut asemenea partide, unele dintre ele avînd chiar parteneri de peste hotare.

Citiți în pagina a 3-a relatări de la meciurile amicale din Capitală și din alte localități.

Atacul jucătorului de la S.N. Oltenița va fi și de data aceasta irosit (fază din meciul T.M. București — S.N. Oltenița).

Foto : Theo MACARSCHI

Fotbaliștii de la Rapid se află în escală la Praga PRIMELE EXPLICAȚII LA UN TURNEU FOARTE COMENTAT

În pag. a 3-a, declarații și opinii transmise de trimisul nostru special în Brazilia

PETROLUL PLOIEȘTI A PLECAT ÎN ALGERIA

Înaintea plecării în Algeria, unde vor susține trei partide amicale, jucătorii de la Petrolul Ploiești au jucat simbătă la Cîmpina, cu echipa Poiana. După cum ne-a transmis corespondentul nostru, *C. Virjoghie*, meciul a luat sfîrșit cu victoria localnicilor, cu scorul de 2—1 (0—0), autorii golurilor fiind *Chiorcău* (min. 70 și 80), respectiv, *Dincuță* (min. 75).

Ieri dimineață, Petrolul a plecat, cu avionul, spre Alger.

UNIVERSITATEA CRAIOVA – JIUL PETROȘANI 0-0

TG. JIU, 21 (prin telefon). Meciul de verificare dintre cele două divizionare A a început cu o oră întîrziere, și aceasta numai la insistențele celor aproximativ 2 500 de „umbrele" din tribune. Pînă atunci, cele două echipe refuzaseră să joace din cauza stării foarte proaste a terenului, aproape mlăștinos.

Totuși, după ce meciul a început, echipele s-au angajat într-un joc aprig. Ambele echipe au prezentat formații, în general bine puse la punct. Totuși, antrenorii principali, **Șt. Coidum** și, respectiv, **I. Bălănescu,** mai au de rezolvat problema unor posturi. Astfel, la Universitatea, fundașul stînga și extrema dreaptă, iar la Jiul ambii fundași laterali și un mijlocaș constituie semne de întrebare pentru antrenori.

La capitolul realizări, evidențiem buna comportare a lui Libardi, Dodu, Stan și chiar a tinerei extreme dreapta, Uilecan, de la Jiul, a lui Oprea, Deșelnicu, Velea și, mai ales, a cuplului Oblemenco-Țarălungă, de la craioveni.

Victoria ar fi putut reveni oricăreia dintre formații, ocaziile ratate fiind în număr egal de o parte și de cealaltă. Scorul alb este, însă, echitabil.

JIUL : Stan (Marincan) — N. Popescu (Caramalis), Dodu, Stocker, Tonca, Urmeș (Cotormani), Sandu, Uilecan, Cotormani (I. Constantin), Libardi, Naidin.

UNIVERSITATEA : Oprea (Pilcă) — Niculescu, Velea,

D. GRAUR

(Continuare în pag. a 3-a)

A... B... C... D...

Au revenit argonauții din Brazilia. Dinamo a jucat un meci în plus, „la cererea publicului". Rapid a jucat două sau trei în minus.

Amintind că Dinamo și Rapid au prezentat în Brazilia cîte un careu „mexican" și trecînd la simplificări matematice, trebuie să admitem că feroviarii nu pot invoca doar complexul lor de limbă portugheză, care dăinuie de pe vremea acelui 2—5 cu Vitoria Setubal... Să nu ne amestecăm, însă, în treburile interne ale echipei din Giulești...

Bravo, Colchester ! — Acesta este refrenul presei sportive mondiale după răsunătoarea eliminare a liderului campionatului englez, Leeds United, din Cupa Angliei. Toate ziarele cîntă victoria acestei mici echipe clasată pe locul 8 (!) în liga A PATRA (!!) engleză. Nimeni nu se gîndește să-i reproșeze lui Jackie Charlton căpitanul lui Leeds, **tratarea superficială** a meciului, poate și pentru a nu umbri admirabilul efort de voință al echipei bătrînului Ray Crawford... Îmi aduc aminte că acum cîțiva ani, visul de o seară al lui CIL Blaj a fost temperat de slovele reci ale celor care, cuprinși de gravitate, scriau referate critice de loc originale la adresa Petrolului, invocînd doar aritmetica rigidă a clasamentelor... Să spunem, deci, și noi, „Bravo, Colchester !".

Cu cîteva zile înaintea meciului Belgia—Scoția, din cadrul „Cupei Europei", în presa sportivă belgiană se purta o aspră campanie împotriva hotărîrii forurilor belgiene de a nu amîna „sferturile Cupei" și mai ales „sfertul de foc" Anderlecht—Standard Liège, în care erau angajați aproape toți „diavolii roșii". Vehemența condeiului cronicăresc a crescut și mai mult în seara derbyului, cînd Anderlecht și Standard și-au tranșat rivalitatea abia după 120 de minute de joc... Peste trei zile, însă, combinata Anderlecht-Standard a surclasat Portugalia cu 3—0... Se spune că la ieșirea de pe terenul victoriei asupra lui Eusebio, Van Himst ar fi declarat : „Am fost răstignit de atîtea ori încît nu mi-a mai rămas decît o singură soluție — iertarea"...

Discuțiile pe tema **testului Cooper** continuă. Adevărul e că lansarea acestei norme de control pentru stimularea pregătirii fizice a fotbaliștilor noștri a fost handicapată din plecare de titulatura pretențioasă, care a reușit să lase impresia că testul își arogă un drept de originalitate. Sînt convins, însă, că nimeni nu dezaprobă în fond această probă de rezistență. Zilele trecute, am citit o declarație a lui Joao Havelange : **„În fotbalul modern, sănătatea jucătorului și condiția lui fizică reprezintă esențialul. Tehnica se poate exprima doar de pe această platformă".** Să-l credem pe cel care a investit două milioane de dolari în pregătirea echipei Braziliei pentru Mexic, reușind pînă și marea performanță de a face din Pele un rege-soldat.

Ioan CHIRILĂ

— SCHI —

ÎN „CUPA ARMATEI"

DAN CRISTEA ŞI IOANA BELU AU CÎŞTIGAT SLALOMUL SPECIAL

POIANA BRAŞOV, 21. — A doua zi a **„Cupei Armatei"**, ziua slalomului special, a dat loc la aceeaşi aprigă luptă pentru ocuparea unui loc între primii şase. Toţi concurenţii, foarte hotăriţi şi ignorînd ierarhia prestabilită de calendarul competiţional, au abordat cursa relaxaţi psihic, dar cu motoarele în plin. Au fost ajutaţi în conduita lor de organizarea excelentă, de stratul proaspăt de zăpadă căzut peste noapte, de înclinaţia moderată a pîrtiei (prima porţiune a Pîrtiei Lupului) şi de aranjamentul simplu, ritmic şi pe linie, al porţilor.

Dan Cristea, în postura de prim solist, şi-a onorat cartea de vizită, cîştigînd într-o manieră de autentic campion ambele manşe. El a fost secundat de **Virgil Brenci, Gheorghe Vulpe** şi **Dorin Munteanu,** alături de care a realizat acorduri armonice de o înaltă tehnicitate, fantezie şi dinamism. Cert lucru, „alpinii" noştri sînt pe drumul cel bun. Fiecare concurs subliniază progresul evident în capacitatea de luptă şi de efort şi înregistrează ascensiunea ameninţătoare a unor tineri ca **I. Bobiţ, C. Văideanu, Nicolae** şi **Vasile Creţoi, P. Ivănescu** şi alţii.

Şi slalomul, ca şi „uriaşul" de sîmbătă, au fost mostre de combativitate pentru toţi şi, în special, pentru juniorii participanţi în acest concurs deschis. N-a existat un favorit. După fiecare concurent al primei grupe, cîştigătorul se schimba (timpul se comunica imediat prin radio) şi acest lucru electriza pe concurenţi şi entuziasma publicul de pe marginea pîrtiei. La fete, **Ioana Belu** a cîştigat nu fără a avea puternice emoţii, create, în special, de clujeanca **Georgeta Băncilă,** care, cu o pregătire destul de sumară, a ocupat în final locul II, după ce în prima manşă a deţinut şefia clasamentului. **Ghizela Mores** le urmează de aproape, ocupînd în final locul III şi asigurîndu-şi cîştigarea combinatei alpine. Important este că atît băieţii, cît şi fetele abordează cu elan fiecare competiţie, creînd climatul de emulaţie din care, fără îndoială, va cîştiga schiul alpin.

REZULTATE: Slalom special bărbaţi (405 m, 150 m diferenţă de nivel, 53 porţi): 1. **D. Cristea (Dinamo Braşov) 78,8,** 2. V. Brenci (A.S.A. Bv.) 80,2, 3. Gh. Vulpe (Dinamo Bv.) 80,7, 4. D. Munteanu (A.S.A. Bv.) 82,4, 5. N. Creţoi (Politehnica Bv.) 82,8, 6. P. Ivănescu (Dinamo Bv.) 83,4; **femei:** 1. **Ioana Belu (A.S.A. Braşov) 97,5,** 2. Georgeta Băncilă (Universitatea Cluj) 99,0, 3. Ghizela Mores (Politehnica Bv.) 100,5, 4—5. Elena Neagoe (Caraimanul Buşteni), Daniela Munteanu (A.S.A. Bv.) 104,3, 6. Ioana Bîrsan (Creaţia Bv.) 109,5. **Combinata alpină (b) — 1. V. Brenci,** 2. D. Cristea, 3. D. Munteanu; **(f):** 1. **Ghizela Mores,** 2. Daniela Munteanu, 3. Elena Neagoe. **Pe echipe: „Cupa Armatei"** a fost cîştigată de **A.S.A. Braşov,** urmată de Dinamo Braşov şi Politehnica Braşov.

★

În Poiana Ruia s-a desfăşurat proba ştafetelor, organizată în cadrul competiţiei de fond, dotată cu **„Cupa Dinamo".** Întrecerea a fost la fel de grea, ca şi concursul individual de sîmbătă, determinată, în mod special, de calitatea şi consistenţa zăpezii (mai puţin alunecoasă ca în ajun). **Ştafeta 4×10 km seniori a fost cîştigată de A.S.A. Braşov I cu 2:39,24,** 2. A.S.A. Braşov II 2:41,40, 3. Dinamo Braşov 2:47,07; **juniori 3×5 km:** 1. **A.S.A. Braşov I 1:01,59,** 2. Tractorul Braşov 1:03,50, 3. Steagul roşu I Braşov 1:04,10; **junioare 3×3 km:** 1. **Braşovia 43,45,** 2. Rîşnov I 44,10, 3. Rîşnov II 47,26.

Mihai BÎRA

— RUGBY —

ÎN „CUPA TINEREŢII" — CONSTRUCTORUL — AERONAUTICA 3-0...

Dogaru s-a înălţat peste un buchet de jucători şi încearcă să intre în posesia balonului, protejat de coechipierul său, Popescu... (Faza din meciul Constructorul — Aeronautica).

Foto: B. GABRIEL

Cele două competiţii de rugby programate duminică — „Cupa de iarnă" şi „Cupa tineretii" — s-au limitat, datorită stării impracticabile a unuia din terenuri (cel de la Steaua), la un singur meci. Protagoniste, formaţiile Constructorul, din prima categorie şi Aeronautica, echipă care activează în divizia B. A cîştigat Constructorul cu 3—0 (0—0).

Partida, desfăşurată în condiţii deosebit de grele, pe un teren în bună măsură desfundat, a solicitat amblele formaţii eforturi suplimentare pentru a asigura oarecare cursivitate fazelor. Am admirat la toţi cei 30 de jucători ambiţia lor de a juca balonul, prin acţiuni la mînă, evitînd grămezile şi angajînd în aceeaşi măsură atît treisferturile cît şi liniile de înaintare. Pentru Constructorul, mai ales, care va avea de remontat, în retur, un handicap serios, meciul s-a dovedit — în aceste condiţii dificile — extrem de util. Şi este îmbucurător de semnalat faptul că majoritatea jucătorilor au răspuns sarcinilor impuse de acest meci (Cristescu, Popescu, Dogaru, Hulă, Haralambie, Gheorghiu, Vasilescu).

Aeronautica s-a dovedit a fi un adversar tenace. Este o echipă cu mulţi jucători tineri, care posedă o bună pregătire fizică şi tehnică. Aceasta explică desigur şi scorul strîns cu care s-a încheiat partida.

Meciul l-au început rugbyştii de la Aeronautica, foarte activi pe compartimentul treisferturilor (Bălan, Marin, Rusu). Acţiunile lor desfăşurate cu sprijinul direct al jucătorilor din linia a III-a, au întîlnit, însă, un zid de netrecut în apărarea Constructorului. Către jumătatea primei reprize, iniţiativa a trecut de partea XV-lui pregătit de antrenorul Mircea Horşia, dar jucătorii săi s-au complicat în combinaţii inutile, care au îngăduit adversarilor să se replieze.

Acest aspect al jocului se va menţine şi după pauză, pînă în minutul 62, cînd apărarea Aeronauticii a fost surprinsă pe... picior greşit, astfel că Necula, unul din centrii Constructorului, a reuşit să înscrie o încercare. Pînă la finele partidei, în ciuda eforturilor ambelor echipe de a modifica rezultatul, nu a mai fost nimic deosebit de semnalat...

În acest fel Constructorul a realizat cea de-a doua victorie în „Cupa tineretii" (în primul joc: 14—11 cu S.N.O.), rămînînd să mai susţină o singură partidă, cu Lotul naţional de juniori.

Meciurile din „Cupa de iarnă" s-au amînat, după cum urmează: miercuri, de la ora 14,30 Steaua—Ştiinţa Petroşani, iar vineri de la ora 16,30 Rapid—Gloria.

În ambele competiţii, ultima etapă va avea loc duminică (t. st.).

— VOLEI —

I.E.F.S. ŞI TRACTORUL — PERFORMERELE ETAPEI

Cu etapa a 14-a, desfăşurată duminică, fetele au încheiat meciurile după vechea programare, urmînd să-şi dispute restul etapelor în două turnee. Un rezultat surpriză au obţinut studentele clujence, învingătoare în faţa Medicinii Bucureşti. Lă băieţi, etapa a 15-a a adus de asemenea cîteva surprize de proporţii: Politehnica Timişoara a fost învinsă acasă de I.E.F.S., iar Politehnica Galaţi a pierdut la Braşov. După etapa de duminică, lupta pentru evitarea retrogradării devine şi mai acerbă atît la fete cît şi la băieţi.

FEMININ

C.P. BUCUREŞTI—C.S.M. SIBIU (3—0). Oaspetele nu au reuşit să ţină pasul cu bucureştencele decît la începutul primelor două seturi. Ele nu s-au concentrat suficient în finaluri, cedînd numeroase puncte din serviciu sau atacînd în afara terenului. O cauză a replicii mai slabe decît ne aşteptam din partea sibiencelor a fost evoluţia stearsă a trăgătoarei Heidrun Schunn. Este adevărat că în meciul de ieri C.P.B. a jucat bine în toate compartimentele, pornind de la executarea serviciului, prin care şi-a pus în vădită dificultate adversarele. Au arbitrat excelent **A. Dinicu** şi **Cl. Nistor.**

UNIVERSITATEA TIMIŞOARA—CEAHLĂUL P. NEAMŢ (3—2). Studentele au abordat partida cu prea multă uşurinţă şi crau cît pe aci să o piardă. În seturile 4 şi 5 ele s-au mobilizat total, reuşind pînă la urmă victoria. Remarcate: Wolf, Coste, Dobîrtă (Univ.), Comaroni, Tereza şi Ana Viruzab. Au arbitrat Şt. Stănescu şi V. Ranghel (Ploieşti). **(A. PETRE**—coresp.)

Şibianca Schunn trage puternic, însă blocajul bucureştencelor este prompt şi va respinge.
Fază din meciul C. P. Bucureşti — C.S.M. Sibiu.

Foto: V. BAGEAC

„U" CLUJ — MEDICINA BUCUREŞTI (3—1). Clujencele au obţinut cea de-a doua victorie în acest campionat. Ele au luptat cu multă dăruire în acest meci. De remarcat că voleibalistele de la Medicina au avut un avantaj substanţial în fiecare din seturile pierdute: 10—4 (II), 10—3 (III) şi 14—11 (IV). S-au remarcat Ana Dan şi Lucia Tabără („U"), Gabriela Popa şi Eva Klein (M). Au condus mulţumitor V. Szakacs şi Fl. Borz din Baia Mare. **(P. RADVANI**—coresp.)

PENICILINA IAŞI — FARUL CONSTANŢA (3—0). Partidă de nivel mediocru presărată cu multe greşeli de o parte şi de alta. În setul II, ceva mai bun, ieşencele au fost conduse cu 13—10. Cele mai bune: Itu şi Dobrescu (P), Moroianu şi Cernega (F). Bun arbitrajul cuplului M. Albuţ — M. Nicolau. **(D. DIACONESCU**—coresp. principal).

UNIVERSITATEA CRAIOVA — RAPID (0—3). Cu toate că au avut o evoluţie mai bună decît în meciurile anterioare, craiovencele au cedat la scor în faţa Rapidului. Punctul lor slab a fost dublajul, care nu a funcţionat cu promptitudine. Bucureştencele au obţinut pe merit victoria, fără însă a străluci. Evidenţiate: Baga, Szekely (R), Purdea (Univ.) Foarte bun arbitrajul cuplului C. Muşat — I. Ionescu din Constanţa **(V. POPOVICI**—coresp.)

REZULTATE TEHNICE

FEMININ: Dinamo — I.E.F.S. 3—2 (9, — 8, — 10, 2, 8), C. P. Bucureşti — C.S.M. Sibiu 3—0 (11, 8, 2), „U" Cluj — Medicina 3—1 (—8, 14, 14, 14), Universitatea Craiova — Rapid 0—3 (—4, — 14, — 10), Universitatea Timişoara Ceahlăul P. Neamţ 3—2 (10, — 14, — 11, 10, 8), Penicilina Iaşi — Farul 3—0 (9, 13, 7).

MASCULIN: Dinamo — „U" Cluj 3—1 (9, 0, — 12, 5), Politehnica Timişoara — I.E.F.S. 2—3 (—9, 9, — 11, 9, — 8), Explorări B. Mare — Rapid 0—3 (—3, — 8, — 4), Tractorul — Politehnica Galaţi 3—1 (—8, 7, 13, 10), Petrolul — Viitorul Bacău 3—1 (0, — 8, 10, 13).

CLASAMENT

1. Penicilina	13	13	0	39: 2 26
2. Dinamo	14	12	2	37:13 26
3. Rapid	14	12	2	38:15 26
4. I.E.F.S.	14	10	4	32:22 24
5. Medicina	14	7	7	26:30 21
6. Univ. Tim.	14	6	8	23:28 20
7. C.P.B.	14	6	8	22:30 20
8. Farul	13	5	8	24:29 18
9. C.S.M. Sibiu	13	4	9	21:29 17
10. Ceahlăul P. N.	14	3	11	20:34 17
11. Univ. Craiova	14	2	12	15:40 16
12. „U" Cluj	13	2	11	10:35 15

MASCULIN

POLITEHNICA TIMIŞOARA — I.E.F.S. (2—3). Pe linia ultimelor lor evoluţii — slabe —, gazdele au fost depăşite de o echipă care a profitat de multiplele carenţe în joc ale adversarului. Echipa bucureşteană, mai mobilă şi mai omogenă, a furnizat surpriza etapei masculine, cucerind pe merit cele două puncte. Ca nivel tehnic, partida a lăsat însă de dorit. Arbitri: V. Ranghel şi Şt. Stănescu din Ploieşti. **(P. ARCAN**—coresp. principal)

PETROLUL PLOIEŞTI — VIITORUL BACĂU (3—1). Partidă de bun nivel tehnic. Gazdele au manifestat superioritate în atac, remarcîndu-se în special Zamolo. Învinşii au excelat numai la blocaj. Au condus foarte bine D. Rădulescu şi I. Niculescu din Bucureşti. **(M. SIMA**—coresp.)

TRACTORUL BRAŞOV — POLITEHNICA GALAŢI (3—1). O partidă epuizantă care a entuziasmat întreaga sală prin acţiunile spectaculoase create de ambele echipe. Braşovenii au obţinut o victorie meritată care le dă speranţe de a evita retrogradarea. Remarcaţi: Ferariu (cel mai bun din teren) şi Mănoiu (T), Udişteanu şi Stere (P). Foarte bun arbitrajul cuplului C. Armăşescu-N. Ionescu. **(EUG. BOGDAN**—coresp.)

EXPLORĂRI BAIA MARE — RAPID BUCUREŞTI (0—3). Rapid a făcut un... antrenament util în compania băimărenilor, pe care i-a învins fără drept de apel. S-au remarcat Ion Cristian, Paraschivescu şi Moculescu. A condus bine cuplul N. Luca — C. Păduraru din Timişoara. **(T. TOHATAN**—coresp.)

CLASAMENT

1. Steaua	14	14	0	42: 5 28
2. Rapid	15	12	3	40:16 27
3. Dinamo	15	11	4	39:19 26
4. Politehnica Gl.	15	10	5	36:23 25
5. I.E.F.S.	15	7	8	31:30 22
6. Poli. Tim.	15	7	8	28:31 22
7. Tractorul	15	6	9	24:31 21
8. Unirea Tricolor Brăila	15	6	9	25:35 21
9. Viitorul Bc.	15	6	9	21:38 21
10. Petrolul	15	5	10	18:33 20
11. „U" Cluj	15	4	11	25:38 19
12. Explorări B.M.	14	1	13	10:40 15

— BOX —

„LOTUL" ARE NEVOIE DE MECIURI!

După o perioadă destul de lungă de pregătire, sîmbătă seara, la Galaţi, selecţionabilii au apărut, în sfîrşit, în arenă. Desigur, planul pentru pregătirea boxerilor români în vederea campionatelor europene din Spania a fost întocmit din timp. El a fost eşalonat, pe mai multe etape şi ar fi prematur ca după prima apariţie în public a sportivilor susceptibili de a îmbrăca tricoul reprezentativei, să se tragă concluzii definitive. Totuşi, se poate spune că la Galaţi unii selecţionabili au arătat serioase lacune în pregătire, fapt ce trebuie să stea în atenţia tehnicienilor noştri, de C.E. nedespărţindu-ne decît 3 luni. Dar, să vedem cum s-a comportat fiecare sportiv din lot.

Semimuştele **P. Ganea** (care a boxat sub culorile clubului Oţelul) şi **M. Lumezeanu** (ambii din lot) au arătat că la această categorie stăm bine. (Să nu uităm că Aurel Mihai, campionul ţării şi omul nr. 1 n-a apărut încă în ring). La muscă, absenţa lui Ciucă se face simţită, C. Gruiescu pierzînd net în faţa gălăţeanului **Al. Dumbravă.** Antrenorul Ion Chiriac ne-a spus, după meci, că lovitura care a dus la primul k.d. al lui Gruiescu a fost joasă. El a demonstrat aceasta, arătînd cochilia protectoare, care, într-adevăr, era deformată. **G. Pometcu** a evoluat la pană. Despre el, antrenorul Tedi Niculescu a spus că îl va menţine în această categorie la turneul internaţional de la Leipzig şi, dacă va corespunde, va rămîne definitiv la „57 kg". Pentru înfrîngerea suferită în faţa lui O. Amăzăroaie, lui Pometcu nu i se poate reproşa nimic. A. Iliescu a avut în N. Deicu un adversar care a realizat cel mai bun meci din activitatea sa. **V. Silberman** a avut în faţă un adversar fricos, care a evitat în permanenţă lupta. **N. Tudor** a încheiat lupta cu V. Bute după 60 secunde, astfel că nu ne putem exprima încă asupra posibilităţilor sale. A. Năstac a devenit prea fragil. El a fost pus k.d. de **C. Cojocaru,** ceea ce denotă că în viitor, în pregătirea lui, trebuie să insiste mai mult asupra procedeelor de apărare. Singurii care au arătat că sînt gata pentru orice competiţie de amploare au fost **I. Monea** şi **I. Alexe.**

Concluzia acestei prime verificări publice este că membrii lotului reprezentativ sînt bine pregătiţi din punct de vedere fizic, dar că lipsa meciurilor s-a făcut serios simţită. După cum ne-au spus antrenorii, în perioada următoare, ei au în vedere înmulţirea meciurilor de verificare cu adversari tot mai redutabili.

Paul OLTEANU

START ÎN ÎNTRECERILE JUNIORILOR

În frumoasa sală a Casei de cultură a sectorului 6, duminică dimineaţa au început întrecerile boxerilor juniori bucureşteni. Rezultate tehnice: **V. Bobe** (Viitorul) b. p. M. Ursan (Electromagnetica), **T. Rădulescu** (Steaua) b. p. C. Manciu (Sc. sp. 2), **I. Gogonea** (Dinamo) b. p. I. Circu (Steaua), **C. Stoicescu** (Steaua) b. p. P. Stănescu (Sc. sp. 2), **F. Toader** (Energia) b. p. N. Vişan (Progresul), **N. Simion** (Voinţa) b. p. G. Ioniţă (Olimpia), **M. Şipoş** (Spartac) b. p. V. Păun (Olimpia), **I. Florea** (Spartac) b. p. M. Georgescu (Sc. sp. 2), **P. Anton** (Rapid) b. ab. III **I. Trancă** (Sc. sp. 2), **A. Vlad** (Energia) b. p. Datcu (Rapid), **A. Bucur** (Metalul) b. p. C. Ion (C.P.M.B.), **M. Militaru** (Gloria) b. desc. III A. Grosu (Voinţa), **Gh. Pitulice** (Semănătoarea) b. p. I. Boiangiu (Rapid).

Daniel DIACONESCU

— POPICE —

DERBYUL CAMPIONATULUI FEMININ A REVENIT REŞIŢENCELOR

Capul de afiş al etapei a II-a a returului campionatului diviziei A a fost partida feminină de la Reşiţa, dintre **C.S.M.** şi **Voinţa Bucureşti.** Gazdele, jucînd din nou bine, ca şi în etapa trecută, şi-au adjudecat victoria la un scor destul de concludent. Iată desfăşurarea etapei:

FEMININ

Rapid Bucureşti — Dermagant Tg. Mureş 2 395—2 218 p. d. După un început egal (în primul schimb: Buzea-Gidro 365—365 p. d.) bucureştencele s-au detaşat, cîştigînd partida de o manieră categorică, la o diferenţă de 177 de „bete". Componenta lotului naţional, **Elena Cernat,** care a jucat pe postul nr. doi al Rapidului, a stabilit cel mai mare punctaj al reuniunii — 422 p. d., cu o singură aruncare în gol — facilitînd astfel victoria echipei sale. Bine s-au mai comportat de la învingătoare **Filip** (410) şi **Lăpuşan** (404). Dermagant, o echipă cu posibilităţi modeste, fără nume sonore în formaţie, n-a putut realiza mai mult la Bucureşti. Mureşencele au avut în **Veress** şi **Balizs** jucătoarele cele mai precise, 373 p. d., respectiv 388 p. d. **(T. R.).**

C.S.M. Reşiţa — Voinţa Bucureşti 2 465—2 414 p. d. Meci viu disputat, în care au cîştigat gazdele deoarece au fost mai precise. Foarte bine au jucat **Aristiţa Uţă** (460), **Ildico Jijic** (449), de la C.S.M., respectiv, **Cornelia Grecescu** (426) şi **Crista Szocs** (419). **(D. PLĂVIŢU — coresp.).**

Laromet Bucureşti — Voinţa Constanţa 2 237—2 175 p. d. Victoria clară a gazdelor s-a profilat după schimbul 4, în care **Trandafir** a învins-o pe Chesnoiu cu 408—363 p. d. În general, rezultatele au fost modeste. **(C. VIŞAN — coresp.).**

Voinţa Tg. Mureş — Voinţa Cluj 2 537—2 438 p. d. Joc cîştigat destul de greu de către mureşence, care au avut în neobosita **Margareta Szemanyi** jucătoarea cea mai precisă — 478 p. d. Performera reuniunii a fost **Ileana Gyarfas** (Cluj), care a totalizat la 100 lovituri mixte 489 p. d. — fără nici o bilă ratată. **(I. PAUŞ — coresp.).**

Hidromecanica Braşov — Voinţa Ploieşti 2 475—2 325 p. d. Învingătoarele au avut cinci jucătoare, fiecare cu peste 400 p. d. **(G. LORAC — coresp.).**

U. T. Arad — Cetatea Giurgiu 0—2 300. Partida trebuia să aibă loc la Timişoara, deoarece arena din Arad este suspendată. Arădencele au pierdut însă fără joc întrucît au uitat legitimaţiile acasă! **(C. CREŢU — coresp.).**

MASCULIN

Gloria Bucureşti — Flacăra Cimpina 4 859—4 962 p. d. Oaspeţii, cu o echipă omogenă şi cu cîteva individualităţi de certă valoare, s-au acomodat mai bine cu pistele arenei Gloria, cîştigînd la un scor sever. S-au remarcat: **P. Purje** (872) de la Flacăra, respectiv, **Dumitrescu** (848) şi juniorul **Marcu** (843). **(O. GUŢU — coresp.).**

Rafinăria Teleajen Ploieşti — Gaz Metan Mediaş 5 404—5 246 p. d. Ploieşteanul **Gh. Silvestru** — 997 p. d., a jucat excelent. De la medieşeni s-a evidenţiat **A. Chirilă** — 930 p. d. **(C. AVERCHI — coresp.).**

Petrolistul Cimpina — Petrolul Ploieşti 4 920—5 104 p. d. Gazdele n-au rezistat ploieştenilor, care au avut în **Niţulescu** şi **Vinătoru** cei mai în formă popicari — 892, respectiv, 872 p. d. De la gazde cele mai multe popice le-a doborît **Sucatu** — 888. **(C. VÎRJOGHIE — coresp.).**

Olimpia Reşiţa — C.S.M. Reşiţa 5 075—4 871 p. d.

Voinţa Tg. Mureş — Voinţa Bucureşti 5 419—5 217 p. d.

— ATLETISM —

LA CLUJ, ÎN CAMPIONATELE REPUBLICANE ALE JUNIORILOR II

— Multe recorduri şi... record de participare —

CLUJ, 21 (prin telefon). Juniorii prezenţi la întrecerile de la Cluj s-au mobilizat la maximum, reuşind să smulgă, pentru categoria lor, cinci noi recorduri, să stabilească trei şi să egaleze două.

Vedeta întrecerilor rămîne stelistul **Constantin Cristea,** realizatorul acelei valoroase sărituri de 1,96 m, care a doborît recordul lui Csaba Dosa (1,95 m) instalîndu-se în fruntea probei. Tot el a stabilit şi noul record la triplusalt (14,08 m) şi s-a clasat al doilea în proba de lungime (6,78 m). Un rezultat notabil a repurtat şi aruncătorul **Paul Neagu** (Lic. 35 Buc.) care, după o aruncare de 14,19 m — cu un centimetru peste vechiul record (14,18), a smuls alţi 59 cm, detaşîndu-se net la 14,78. Deşi aflaţi în faţa unei situaţii noi, garduri de alte înălţimi decît cele obişnuite de pînă acum (F: 83,9 cm faţă de 76,2 cm; B: 1,00 m faţă de 91,2 cm), alergătorii s-au comportat remarcabil, stabilind, doborînd şi egalînd pe rînd recorduri. Rezultatele cele mai bune ale probei de 50 m plat sînt acum: 7,0 la băieţi şi 7,8 la fete, realizate de **Al. Szentpeteri** (Sc. sp. de atletism) — serii şi finală — şi **Olga Ciobanu** (Liceul nr. 2 Iaşi).

Completînd galeria recordmanelor, trebuie menţionată şi aruncătoarea **Adriana Ioniţă** (Petrolul Ploieşti) care, cu greutatea de 4 kg, a stabilit un nou record al probei cu 11,15 m. Dar, dincolo de recordurile în serii, care atestă pasiunea cu care se munceşte în secţii şi seriozitatea cu care sînt abordate concursurile — se cere menţionat... recordul de participare, deţinut de întrecerile clujene: 445 concurenţi din 76 secţii, reprezentînd Bucureştiul şi 28 de judeţe ale ţării. Celelalte rezultate, **băieţi:** 50 m plat (finala I, înainte de developarea filmului): 1. **V. Ciurea** (C.S.M. Cluj) 6,0, 2. **I. Predescu** (C.S.A. Buc.) 6,0, 3. **M. Bufu** (Lic. nr. 2 Braşov) 6,0; prăjină: 1. **M. Voicu** (C.S. Buc.) 4,00 m, 2. **D. Lovinescu** (C.S.A. Buc.) 3,50, 3. **D. Koti** (Sc. sp. Oradea) 3.30 m; 50 m g: 1. **Al. Szentpeteri** (Sc. sp. atletism Buc.) 7,0, 2. **I. Predescu** (Sc. sp. de atletism Buc.) 7,0, 3. **F. Butucescu** (Progresul Buc.) 7,4; greutate: 1. **P. Neagu** (Lic. 35 Buc.) 14.78 m, 2. **V. Grigore** (Sc. sp. Brăila) 14.02 m, 3. **V. Mocanu** (Metalul Buc.) 13,93 m; lungime: 1. **C. Tonchienici** (Sc. sp. atletism Buc.) 6,80 m, 2. **M. Scoarţă** (Viitorul Buc.) 6,68 m; **fete,** 50 m plat: 1. **Greta Măcirescu** (Sc. sp. Bacău) 6,6, 2. **Adriana Surdu** (Lic 2 Iaşi) 6,7, 3. **Liliana Dumitrescu** (Sc. sp. atletism Buc.) 6,7; greutate: 1. **Adriana Ioniţă** (Petrolul Ploieşti) 11,15 m, 2. **Aurelia Franţ** (Sc. sp. Constanţa) 11.11, 3. **Silvia Pescaru** (Lic. atletic Argeş) 10.11; lungime: 1. **Olga Ciobanu** (Lic. 2 Iaşi) 5,45 m, 2. **Adriana Surdu** 5,32, 3. **Medlen Nicolae** (Lic. 4 Galaţi) 5.25 m; înălţime: 1. **Mariana Giurgiu** (Sc. sp. Oradea) 1,60 m, 2. **Coculeana Bucătaru** (Cl. sp. atletism Roman) 1.54, 3. **Mariana Constantin** (Lic. atl. C-lung) 1,45; 50 m g: 1. **Olga Ciobanu** (Lic. nr. 2 Iaşi) 7.8, 2. **Virginia Szilaghi** (Sc. sp. Energia Buc.) 7,9, 3. **Beatrice Lovin** (Viitorul Buc. 8,0.

Nuşa DEMIAN

— LUPTE —

SURPRIZE ÎN PRIMA ETAPĂ A DIVIZIEI

(Urmare din pag. 1)

caţi. Al treilea meci, Progresul — C.F.R. Timişoara, s-a încheiat cu victoria categorică a bucureştenilor: 30,5—9,5.

Cele mai frumoase partide le-au realizat G. Anghel (Progresul) cu V. Vasil (Olimpia), la cat. 48 kg, P. Cernău (C.F.R. Timişoara) cu I. Anghel (Progresul), cat. 57 kg şi M. Pîrcălabu (Progresul) cu B. Elias (Olimpia), cat. 74 kg, primii învingînd la puncte sau înainte de limită.

Nu putem încheia aceste rînduri fără să ne exprimăm nedumerirea pentru faptul că din cei 4 arbitri programaţi s-a prezentat doar Gh. Marton (Cluj), ceilalţi, E. Bălănescu (Piteşti) Şt. Mihalache (Găeşti) şi D. Pană (Bucureşti) au forfaitat (!), fiind înlocuiţi cu antrenorii echipelor participante. Credem că este de datoria federaţiei de specialitate să ia măsurile ce se impun.

Sincere felicitări arbitrului internaţional Gh. Marton, care în aceste condiţii a condus totuşi fără greşeală.

REZULTATE DIN ŢARĂ

MEDGIDIA. Progresul Brăila a obţinut primul loc în grupă, întrecînd pe **Nicolina Iaşi** cu 26,5—17,5 şi terminînd la egalitate cu **I.M.U. Medgidia:** 21—21. În mod surprinzător, localnicii au pierdut în faţa ieşenilor cu 19,5—20,5. **(Radu Avram** — coresp.).

CONSTANŢA: Steaua a dominat detaşat confruntările triunghiularului, dispunînd de **Dunărea Galaţi** cu 27—13 şi de **Tomistex** din localitate cu 24—8. Constănţenii au reuşit şi ei o victorie în faţa gălăţenilor cu 20,5—15,5. Partidele au fost viu disputate şi urmărite de peste 1 000 de spectatori. **(P. Enache** — coresp.).

BRAŞOV: Reuniunea a fost interesantă şi cu multe meciuri echilibrate. **Steagul roşu** a cîştigat destul de lejer, cu 23,5—8,5 în faţa echipei A.S.A. Braşov şi cu 18—10 la Lemnarul Odorhei. A treia întîlnire a luat sfîrşit, surprinzător, cu victoria luptătorilor din Odorhei, 21—19, asupra celor de la A.S.A. Braşov. **(C. Gruia** — coresp.).

TÎRGOVIŞTE: Echipa gazdă, **Metalul,** a cîştigat categoric ambele întîlniri: 29,5—10,5 cu **Mureşul Tg. Mureş** şi 26—2 cu **Rapid Bucureşti.** Scorurile atît de mari înregistrate de luptătorii din Tîrgovişte constituie adevărate surprize pentru că Rapid şi Mureşul se clasaseră pe locuri fruntaşe la ultimele ediţii. În cel de-al treilea meci, **Rapid** a dispus de **Mureşul** cu 24—12. **(M. Avanu** — coresp.).

HUNEDOARA: Spectatorii prezenţi în sala Constructorul n-au avut motive să se declare satisfăcuţi, la sfîrşitul competiţiei, deoarece formaţia hunedoreană **Constructorul** a pierdut atît în faţa echipei **Vulturii Lugoj,** 19—23, cît şi la **Dinamo Bucureşti,** 10—30. Dinamoviştii au avut o frumoasă comportare, ieşind victorioşi la scor: 33—15 cu Vulturii şi 30—10 cu Constructorul. **(V. Albu** — coresp.).

— SCRIMA —

ETAPA INAUGURALĂ A DIVIZIEI B A PRILEJUIT MULTE ÎNTÎLNIRI ECHILIBRATE

La Ploieşti s-a desfăşurat prima etapă a campionatului diviziei B. **Rezultate tehnice.** FLORETĂ MASCULIN: Politehnica Timişoara b. Petrolul 12—4, C.S.M. Cluj 16—0, Medicina Tg. Mureş 13—3, Cl. sp. şc Bucureşti 8—8 (la tuşe), Politehnica Iaşi 10—6; Politehnica Iaşi b. C.S.M. Cluj 12—4, Petrolul 15—1 Medicina Tg. M. 15—1, Şc. sp. Oradea 8—8 (la tuşe); Şc. sp. Oradea b. Medicina Tg. Mureş 11—5, C.S.M. Cluj 12—4, Petrolul 11—5; Petrolul Ploieşti b. Medicina Tg. M. 8—8 (la tuşe), C.S.M. Cluj 12—4; Medicina Tg. M. b. C.S.M. Cluj 9—7. FLORETĂ FEMININ: Viitorul Bucureşti b. Şc. sp. 1 Buc. 8—8 (la tuşe), Şc. sp. Satu Mare 9—7, Medicina Tg. M. 11—5, C.S.M. Cluj 12—4, Crişul Oradea 13—3; Şc. sportivă Satu Mare b. Medicina Tg. M. 13—3, Crişul 9—7, Şc. sp. 1 Buc. 11—5, C.S.M. Cluj 11—5; Crişul Oradea b. C.S.M. Cluj 10—6, Şc. sp. 1 Buc. 12—4, Medicina Tg. Mureş 9—7; Şc. sportivă nr. 1 Bucureşti b. C.S.M. Cluj 10—6, Medicina Tg. M. 9—7; Medicina Tg. Mureş b. C.S.M. Cluj 10—6. SABIE: Viitorul Bucureşti b. Victoria Carei 9—7, Şc. sp. Ploieşti 8—8 (la tuşe) Politehnica Tim. 12—4, Petrolul 11—5, Olimpia Satu Mare 9—7; Olimpia Satu Mare b. Politehnica Tim. 9—7, Petrolul 10—6, Şc. sp. Ploieşti 13—3, Victoria Carei 13—3; Petrolul Ploieşti b. Şc. sp. Ploieşti 11—5, Politehnica Tim. 9—7, Victoria Carei 10—6; Politehnica Timişoara b. Şc. sp. Ploieşti 13—3, Victoria Carei 8—8 (la tuşe); Şc. sp. Ploieşti b. Victoria Carei 10—6. SPADĂ: Olimpia Satu Mare b. Politehnica Iaşi 10—6, Victoria Carei 11—5, Cl. sp. şc. Buc. 13—3, Progresul Buc. 11—5, I.E.F.S. 10—6; I.E.F.S. Buc. b. Cl. sp şc. Buc. 9—7, Progresul 10—6, Politehnica Iaşi 11—5, Victoria Carei 13—2; Politehnica Iaşi b. Progresul 8—8 (tuşe), Cl. sp şc. Buc. 8—8 (tuşe) Victoria Carei 10—6; Cl. sp. şc. Buc. b. Victoria Carei 14—2; Progresul Buc. b. Cl. sp. şc. Buc. 11—5; Victoria Carei b. Progresul 11—5.

ÎNTREPRINDEREA ECONOMICĂ DE ADMINISTRARE A BAZELOR SPORTIVE

din Bucureşti, Bd. Muncii 37—39 sector 3, telefon 21.39.71.

angajează organizatori loturi sportive

Condiţii de angajare: studii economice superioare sau studii medii cu vechime de minimum 8 ani în activităţi economice. Solicitanţilor li se cer cunoştinţe generale în organizarea competiţiilor sportive pe diverse ramuri de sport.

— FOTBAL —

● Turneul a fost întrerupt din cauza intrării în perioada Carnavalului ● În pofida eşecurilor, unanimitate în utilitatea deplasării ● Condiţiile turneului au fost remarcabile.

Rapid se află la Praga şi aşteaptă plecarea la Bucureşti

PRIMELE EXPLICAŢII LA UN TURNEU FOARTE COMENTAT...

PRAGA 21 (prin telefon de la trimisul nostru special) *Plecaţi joi noapte din Rio de Janeiro, fotbaliştii Rapidului au ajuns vineri la prînz la Paris, rămînînd în capitala Franţei pînă a doua zi dimineaţa, cînd şi-au continuat drumul spre Praga.*

Neavînd locurile rezervate la cursa TAROM de duminică, jucătorii români au rămas la Praga, urmînd să sosească în Bucureşti azi sau mîine.

Profitînd de această escală neprevăzută în „Oraşul de aur", am făcut un blitz-sondaj în delegaţia echipei feroviare, conducere şi jucători, solicitînd un răspuns sincer la întrebarea „ce impresie v-a lăsat turneul întreprins în Brazilia ?"

Iată ce au răspuns...

...N. LUPESCU **(căpitanul echipei)** : „Deşi n-am obţinut rezultatele dorite, consider că am făcut un turneu foarte folositor. Întîlnind numai echipe braziliene de primă mînă, foarte puternice, întregul nostru lot — alcătuit în marea majoritate din jucători tineri — a avut ocazia să înveţe destule lucruri interesante, utile. După un turneu în ţara fotbalului — şi o spun din proprie experienţă, eu avînd şansa să mai fi jucat în Brazilia — cîştigi, vă asigur, foarte mult sub raportul... propriei tale personalităţi. Pe lîngă faptul că înveţi multe din arta jocului, cîştigi curaj, îţi priveşti altfel viitorii adversari, oricît ar fi ei de puternici, scapi de complexe. Vorbesc ca unul care a trăit aceste metamorfoze.

Aşa se explică, de altfel, că la „El Mundial" nici eu, nici alţi băieţi care au trecut prin „focul fotbalului brazilian", ca Dinu, Dumitru, R. Nunweiller etc., nu ne-am speriat atunci cînd am jucat cu Anglia, sau cu echipa lui Pelé".

PETRE CAPRĂ **(preşedintele clubului Rapid, conducătorul delegaţiei)**. „Consider turneul foarte folositor, mai ales pentru numeroşii tineri din echipă. Jucătorii noştri au avut multe de învăţat în întîlnirile susţinute numai cu echipe de primă valoare.

Personal, m-am interesat cum sînt organizate cluburile braziliene, făcînd, împreună cu antrenorii, o instructivă vizită şi la Federaţia Paulistă de fotbal, peste tot aflînd şi văzînd multe lucruri interesante".

N. RĂDUCANU. „Cred că pentru tinerii din echipa noastră, turneul în Brazilia a fost util, ei avînd ocazia să vadă cu ochii lor ce înseamnă fotbalul adevărat.

Pentru mine, trebuie să recunosc, a fost o vacanţă plăcută".

O. NIŢĂ **(21 de ani — unul din cei mai buni jucători rapidişti în Brazilia)**. „Meciurile au fost pentru mine adevărate lecţii. Ce am învăţat se va vedea la primăvară. Oricum, să ştiţi că după jocurile din Brazilia nu-mi mai este frică de nici unul dintre atacanţii echipelor noastre".

I. DINU. „Sigur că am învăţat multe. Spre pildă :

1. La echipele braziliene nu există diferenţe vizibile — pe plan tehnic şi fizic — între apărători şi atacanţi, pe care-i recunoşti numai după numerele de pe tricou!

2. Pregătirea, construirea atacurilor se face după o geometrie... artistică. Nu exagerez de loc, fotbalul brazilian este una din cele mai fericite sinteze între matematică şi artă".

M. BARBULESCU **(antrenor principal)**. „În ciuda rezultatelor nesatisfăcătoare, turneul a fost util, atît pentru jucători cît şi pentru noi, antrenorii. Întîlnind echipe excelente, jucătorii noştri au avut multe de învăţat, iar noi, tehnicienii, îi vom ajuta să arate în ţară că turneul în Brazilia a fost pentru ei o adevărată şcoală.

Rezultatele obţinute nu sînt dintre cele mai bune, dintr-un concurs de cauze : a) adversarii au avut o valoare cu totul deosebită ; b) forma inconstantă a lui Răducanu, care are pe conştiinţă vreo 8 goluri ; c) absenţa lui Neagu în cea mai mare parte a turneului a privat echipa de singurul său om de gol ; d) turneul a început sub o zodie nefericită — am avut condiţii improprii de pregătire la Sao Paulo, în primele zece zile am disputat un singur meci (tocmai cu cea mai în formă echipă a statului paulist, Portuguesa), pentru ca în următoarele cinci să jucăm trei partide, cu deplasări lungi de aproape 2 000 km. Ca să nu mai vorbim de căldura sufocantă, cu care ne-am adaptat cu destulă greutate.

Cu prilejul vizitării cluburilor **Corinthians, Palmeiras, Gremio** şi **Internacional**, unde am urmărit atît organizarea lor cît şi antrenamentul echipelor, noi, tehnicienii, am desprins o serie de învăţăminte, dintre care ne vom strădui să punem cît mai multe în practică".

Acestea sînt, pe scurt, părerile conducerii echipei şi ale unor jucători, păreri din care se desprinde ideea utilităţii acestui turneu în pofida rezultatelor înregistrate.

La prima vedere se poate crede că scurtarea turneului se datorează înfrîngerilor echipei giuleştene. Realitatea este că după cele cinci meciuri disputate, echipa Rapid s-a găsit în pragul Carnavalului brazilian, care a început astăzi (n.r. ieri) în întreaga Brazilie, sărbătoare populară de mari proporţii care suspendă orice alte activităţi timp de aproximativ o săptămînă. Rapid, sosind cu întîrziere în Brazilia din cauza formalităţilor de plecare, şi-a decalat programul şi s-a ajuns pînă spre zilele Carnavalului. Fireşte că nici rezultatele nu puteau recomanda prea mult pe Rapid, dar Carnavalul rămîne raţiunea de bază.

Cauza principală a eşecurilor Rapidului a constituit-o forţa ofensivă extrem de scăzută a echipei, situaţie care a oferit braziliienilor avalanşe de atacuri, care pînă în cele din urmă au dus la goluri. Nu-i mai puţin adevărat că şi unii apărători au fost slabi, iar portarul Răducanu, speranţa nr. 1 a apărării rapidiste, a avut în două meciuri o comportare de nerecunoscut (cu F.C. Portuguesa şi cu F.C. Gremio).

Dacă în primele zile după sosire, la Sao Paulo, condiţiile de pregătire au fost necorespunzătoare (teren denivelat), după aceea, în celelalte oraşe, Rapid a beneficiat de condiţii bune şi chiar foarte bune. De asemenea, condiţiile de hotel, masă au fost, în general, remarcabile.

Asupra întregii desfăşurări a turneului şi a comportării echipei vom reveni.

Marius POPESCU

JOCURI AMICALE INTERNAŢIONALE

F. C. ARGEŞ — SPARTAK SUBOTIŢA 2-2 (0-1)

PITEŞTI, 21 (prin telefon). — În ciuda timpului nefavorabil, peste 4 000 de spectatori au fost prezenţi pe stadionul „1 Mai" pentru a vedea la lucru, pentru prima dată în acest sezon, pe favoriţii lor.

Gazdele au început în trombă şi se părea că partida va fi foarte uşoară pentru ele. Dar n-a fost aşa ! În min. 14, oaspeţii au reuşit un gol care a schimbat complet cursul meciului şi piteştenii — în faţa unui adversar care a lăsat o bună impresie — au trebuit să facă mari eforturi pentru a egala, cu puţin înaintea finalului.

Au marcat : Dobrin (min. 72, din lovitură liberă) şi Vlad (min. 85) pentru F. C. Argeş, respectiv Toncovici (min. 14) şi Kustovici (min. 80). A arbitrat foarte bine V. Dumitrescu — Bucureşti.

La F.C. ARGEŞ au evoluat : **Ariciu — Pigulea, Olteanu, Vlad, Crăciunescu, Prepurgel (min. 46 Roşu), D. Ştefan, Radu, Frăţilă (min. 60 Iancu), Dobrin, Jercan (min. 46 Dobrescu).**

Ilie FEŢEANU — coresp. principal

FARUL — T.J. GOTTWALDOV 1-0 (1-0)

CONSTANŢA, 21 (prin telefon). Jucînd pe un teren de zgură, din care cauză execuţiile tehnice erau mult îngreuiate, cele două formaţii au oferit, totuşi, un spectacol agreabil. Deşi oaspeţii s-au mişcat mai dezinvolt, reuşind faze spectaculoase, ei n-au putut să înscrie, ratînd ocazii clare. Unicul gol a fost înscris de **Oprea**, dintr-o acţiune personală, în min. 13.

FARUL : Constantin (Popa, Ştefănescu) — Pleşa (Stoica), Antonescu, Tănase (Mareş), Ghircă, Badea, I. Constantinescu, Tufan (Ologu), Caraman, Oprea, Kallo (Turcu).

T. J. GOTTWALDOV : Jurasek — Zakopal, Klimes, Hossik, Malasky, Jugas, Kucera, Cipro, Lihoda, Iencik, Urban (Haptek).

A arbitrat foarte bine A. Pilosian.

C. Popa, coresp. principal

POLITEHNICA IAŞI ÎNVINGĂTOARE LA CAIRO

În faţa a 40 000 de spectatori, fotbaliştii români au învins pe Sporting Club cu 2-0 (0-0)

Peste 40 000 de spectatori au asistat la meciul internaţional de fotbal dintre echipele **POLITEHNICA IAŞI** şi **SPORTING CLUB CAIRO**, meci disputat pe „Stadionul Naţional" din capitala Republicii Arabe Unite. Întîlnirea s-a încheiat cu scorul de 2—0 (0—0) în favoarea fotbaliştilor români. Echilibrat în prima repriză, jocul a fost dominat, apoi, de fotbaliştii ieşeni, care în repriza a II-a au marcat prin Moldoveanu şi Lupulescu.

După meci, secretarul clubului egiptean, Amin Samir, a ţinut să sublinieze jocul bun prestat de echipa română şi îndeosebi valoarea tehnico-tactică a acesteia.

(Agerpres)

PERFORMANŢE DE REZONANŢĂ

(Urmare din pag. 1)

tantele noastre, rezultatele Ancăi Georgescu (2:52,0) — cea mai bună performanţă din istoria probei (la noi) — şi Rodicăi Petruică (2:53,2).

Disputa masculină încheiată de asemenea cu rezultate de valoare a avut un pronunţat caracter de echilibru. La 50 m, în faţă se aflau Resler şi Hempel (34,5), iar la 100 m Teodorescu se alăturase grupului fruntaş (1:13,8). Strocul era foarte ridicat, lăsîndu-ne să întrezărim timpi de bună valoare. Pe a doua parte a întrecerii, Teodorescu şi-a creat un uşor avantaj pe care l-a menţinut pe ultimii metri, rezultatul său (2:31,9 — a doua performanţă românească din toate timpurile) ca şi cele ale următorilor clasaţi : Hempel 2:32,1 şi Şoptereanu 2:34,4, fiind mai mult decît meritorii

Ţinînd cu orice preţ să-şi dubleze victoria cu o cifră superioară, al doilea favorit al galeriei, Mircea Hohoiu, s-a debarasat destul de repede de ceilalţi concurenţi din cursa de 200 m spate, înotînd viguros spre sosire. La capătul celor opt lungimi, el a realizat 2:16,4 (record naţional de bazin scurt), timpul său ar fi fost cu mult mai bun dacă nu ar fi oprit motoarele pe ultimii 5 m. De subliniat, în cursa feminină pe aceeaşi distanţă, victoria Cristinei Schröder (2:31,4) şi locul secund al Eugeniei Cristescu (13 ani), în 2:41,7, clasată înaintea Ancăi Andrei.

Mirjana Segrt (2:28,2), Gerhard Flöckner (2:21,5) la 200 m delfin şi Marlies Pohl (5:16,8) la 400 m mixt femei au completat tabloul performanţelor de rezonanţă care au asigurat celei de a XI-a ediţii a internaţionalelor un succes deplin.

În finalul întrecerilor Eugen Almer ne-a probat încă o dată calităţile sale deosebite de înotător multilateral, triumfînd în cursa de 400 m mixt cu un timp de 4:53,4, cifră care depăşeşte vechiul record românesc în bazin scurt.

Rezultate tehnice : 200 m liber femei : M. Segrt (Iugoslavia) 2:12,0 ; M. Dietrich (R.D.G.) 2:16,5 ; D. Schreiber 2:16,6... 5. Groza (România) 3:25,1 ; 200 m liber bărbaţi : Slavic 1:59,8 ; Almer 2:00,1 ; Miclăuş 2:06,5 ; I. Kovacici (Iugoslavia) 2:06,6 ; 200 m bras : S. Höhne (R.D.G.) 2:45,7 ; M. Korsch (R.D.G.) 2:46,8 ; S. Markova (Cehoslovacia) 2:50,4 ; Georgescu 2:52,0 ; Petruică 2:53,2 ; 200 m bras bărbaţi : Teodorescu 2:31,9 ; Hempel 2:33,1 ; Şoptereanu 2:34,4 ; Resler 2:37,0.

200 m spate femei : C. Schröder 2:31,4 ; Cristescu 2:41,7 ; Andrei 2:42,3 ; 200 m spate bărbaţi : Hohoiu 2:16,4 ; Fischer (Cehoslovacia) 2:19,1 ; Lupu 2:22,4 ; 200 m delfin femei : Segrt (Iugoslavia) 2:28,2 ; C. Marius (R.D.G.) 2:31,7 ; V. Faitlova (Cehoslovacia) 2:33,1 ; Sterner 2:36,0 ; 200 m delfin bărbaţi : Flocker (R.D.G.) 2:11,5 ; Rolik (România) 2:21,8 ; Faitl 2:22,4 ; 400 m mixt femei : Pohl (R.D.G.) 5:16,8 ; Höhne (R.D.G.) 5:21,5 ; Faitlova (Cehoslovacia) 5:38,4 ; 400 m mixt bărbaţi : Almer 4:53,4 ; Trautman (R.D.G.) 4:58,9 ; Naghi (România) 4:59,5 ; Wetterneck (România) 4:59,7.

Pe agenda actualităţii

ÎN CIUDA TIMPULUI NEFAVORABIL, NUMEROASE MECIURI DE VERIFICARE

(Urmare din pag. 1)

UNIVERSITATEA CRAIOVA — JIUL PETROŞANI 0—0

Deselnicu (Ivan), Lepădatu, Strîmbeanu, Ivan (Boşoteanu), Martinovici (Bălan), Niţă (Neagu, Niţă din min. 80), Oblemenco, Ţarălungă.

Cu excepţia reintroducerii lui Niţă în min. 80, toate schimbările au fost efectuate la pauză. A arbitrat cu scăpări I. Baranga (Tg. Jiu).

C.S.M. REŞIŢA — METALUL TR. SEVERIN 0—0

REŞIŢA, 21 (prin telefon). Pe un teren greu, desfundat (a plouat tot timpul), cele două echipe au oferit un joc frumos şi viu disputat.

P. Iancu, coresp.

PROGRESUL BRĂILA — F. C. GALAŢI 0—3 (0—1)

BRĂILA, 21 (prin telefon). Localnicii au pierdut datorită greşelilor comise de apărători. Gălăţenii au acţionat mai decis în acţiunile ofensive, reuşind să înscrie prin **Chihaia** (min. 15) şi **Ionică** (min. 72 şi 84).

D. Cristache, coresp.

ELECTROPUTERE CRAIOVA — METALUL TÎRGOVIŞTE 1—0 (1—0)

CRAIOVA, 21 (prin telefon). Terenul a fost complet desfundat. Din această cauză, jucătorii au depus eforturi, dovedind o bună pregătire fizică. Din păcate, oaspeţii s-au remarcat prin dese proteste la deciziile arbitrului. Unicul gol a fost marcat de **Stanciu** (min. 37).

St. Gurgui, coresp. principal

T.M. BUCUREŞTI — Ş. N. OLTENIŢA 2—0 (0—0)

Cu toate că „U" Cluj a forfaitat, puţinii spectatori prezenţi ieri dimineaţă la stadionul din str. Dr. Staicovici, au avut totuşi prilejul să asiste la un cuplaj. În primul meci, formaţia de tineret-rezerve a Progresului a întîlnit pe Victoria Cauciuc Bucureşti. La capătul celor două reprize a cîte 35 de minute, jucătorii Progresului au terminat învingători cu scorul de 5—0 (1—0), prin golurile realizate de **D. Popescu (2), Cassai (2)** şi **Alecu.**

În a doua partidă, divizionara C, T.M. Bucureşti, a întîlnit pe Ş.N. Oltenita, din campionatul diviziei B. Deşi terenul a fost destul de greu, jucătorii au oferit o partidă interesantă, cu multe faze la ambele porţi, dar şi cu ratări din poziţii favorabile, printre care şi un penalty (Hadade — T.M.B., min. 67). În prima parte, deşi jocul a fost, în general, echilibrat, oaspeţii au ratat cîteva ocazii. După pauză, bucureştenii au evoluat la un bun nivel şi au obligat apărarea adversă să cedeze de două ori : în min. 71, cînd **Novac** a executat direct în poartă o lovitură liberă de la 17 m şi în min. 82, acelaşi **Novac** a transformat un 11 m.

A arbitrat bine **R. Stîncan.**

T.M.B. : Giron (P. Marin) — I. Alexandru, Cazan, Hadade, F. Marin, Cosma, Toma, Gheorghe V. Marin (Ghiţă), Novac, Berceanu.

S.N.O. : Grădişteanu — Niţu (Doru), Dima, Baltag, Chivu (Răducanu), Cîmpeanu (Chiru), Eftimescu, Enculescu, Constantin, Alit, Stamanichi.

V. CRISTESCU

STEAGUL ROŞU BRAŞOV — SPORT CLUB BACĂU 2—1 (2—0)

BRAŞOV, 21 (prin telefon). Meci desfăşurat în condiţii grele (teren dificil, a nins tot timpul). Cele două formaţii au reuşit să ofere spectatorilor, prezenţi în număr mare pe stadionul municipal, un joc viu, cu foarte multe faze spectaculoase şi 3 goluri splendide. Liniile de atac s-au mişcat bine, ele au fost sprijinite de mijlocaşi (apărările au fost des solicitate). La braşoveni şi-a făcut reintrarea Györfi (accidentat în turneul din Grecia), în schimb n-a jucat Ghergheli, care are piciorul drept în ghips şi Pescaru care a suferit o întindere. De la Bacău a lipsit D. Ene — accidentat. Au marcat : **Györfi** (min. 25), **Balint** (min. 38), respectiv **Băluţă** (min. 57).

STEAGUL ROŞU : Adamache — Ivăncescu, Jenei, Oteanu, Rusu, Cojocaru (Răduţă, min. 46), Cadar, Drăgoi, Dumitriu II (Florescu, min. 46), Balint, Györfi (Necula, min. 46).

S.C. BACĂU : Ghiţă — Mioc (Kiss, min. 46), Sinăuceanu, Velicu, Comănescu, Nedelcu (Vătafu, min. 46), Hriţcu (Duţan, min. 46), Pană, Dembrovschi (Florea, min. 82), Rugiubei (S. Avram, min. 72), Florea (Băluţă, min. 35).

C. GRUIA, coresp. principal

METALUL BUCUREŞTI — I.T.A. BUCUREŞTI 3—1 (0—0)

Pe stadionul Constructorul, divizionara B Metalul Bucureşti a întîlnit pe I.T.A. Bucureşti (din campionatul judeţean Ilfov). În ciuda terenului desfundat, cele două echipe au făcut o verificare utilă. Metalurgiştii au cîştigat cu scorul de 3—1 (0—0), prin punctele marcate de **Dumitru Emil, Georgescu** şi **Iancu.** Pentru I.T.A. a marcat **Gugiu. (A.P.)**

C.S.M. SIBIU — C.F.R. CLUJ 3—2 (0—0)

SIBIU, 21 (prin telefon). Cu toată vremea nefavorabilă (a nins tot timpul), aproximativ 1 500 de spectatori au asistat la un joc interesant. Sibienii s-au acomodat mai bine şi au dominat în ambele reprize. Golurile au fost realizate de **Muţiu** (min. 51), **Unguroiu** (min. 61), **Creţu** (min. 82) pentru C.S.M. şi **Soo** (min. 56) şi **Matei** (min. 89) pentru clujeni.

A arbitrat bine I. Raţiu.

C.F.R. a folosit următoarea formaţie : **Nagel — Burlacu, Fanea, Cojocaru, Dragomir, M. Bretan (Vişan), Ţegean, S. Bretan, Soo (Vuici, Matei), O. Ionescu, Petrescu.**

I. Ion, coresp.

CEAHLĂUL P. NEAMŢ — SPORT CLUB BACĂU (fineret rezerve) 4—2 (2—0)

P. NEAMŢ, 21 (prin telefon). În prima parte, jucătorii de la Ceahlău au fost mai incisivi şi au marcat două goluri. După pauză, jocul s-a echilibrat. Golurile au fost înscrise de **Baicu** (min. 14 şi 29), **Stîngaciu** (min. 48) şi **Contardo** (min. 73) pentru Ceahlău : **Neumaier** (min. 51) şi **Bogdan** (min. 88) pentru Sport Club Bacău.

C. Nemţeanu, coresp.

VULTURII TEXTILA LUGOJ — POLITEHNICA TIMIŞOARA 3—1 (1—0)

LUGOJ, 21 (prin telefon). O surprinzătoare înfrîngere a studenţilor timişoreni. Echipa locală a desfăşurat un joc bun şi a cîştigat pe merit. Au marcat : **Vraja** (min. 44), **Luchescu** (min. 65), **Stoian** (min. 85) pentru Vulturii Textila, **Arnăutu** (min. 74) pentru Politehnica.

C. Olaru, coresp.

ŞTIINŢA BACĂU — POLITEHNICA GALAŢI 1—2 (1—1)

BACĂU, 21 (prin telefon). Studenţii băcăuani, lipsiţi de 4 titulari, au cedat în faţa colegilor lor din Galaţi, mai bine pregătiţi fizic şi tactic. Au marcat : **Popanică** (min. 10), **Ungureanu** (min. 60) pentru Politehnica, **Constantin** (min. 32) pentru Ştiinţa.

Gh. Dalban, coresp.

CRIŞUL ORADEA — C.F.R. TIMIŞOARA 1—0 (1—0)

ORADEA, 21 (prin telefon). Partida de verificare Crişul cu echipa C.F.R. Timişoara a constituit un spectacol de bună factură tehnică. Timp de 65 de minute, gazdele au dominat categoric şi pe lîngă golul înscris de **Neşu,** în min. 15, au mai realizat multe faze de gol. De două ori mingea a întîlnit bara, la şuturile lui N. Alexandru şi Arnoţchi. Din min. 65, timişorenii au preluat iniţiativa, dar nu au reuşit să concretizeze.

Bun arbitrajul lui Ştefan Patkoş.

C.F.R. : Gaboraş (min. 5 Tătar, min. 20 Corec) — Pîrvu, Mehedinţi, Bodrojan, Bocşa, Secelеanu, Chimiuc, Periat (min. 46 Floareş), Regep, Bojin (min. 58 Nestorovici), Panici.

CRIŞUL : Bologan (min. 46 Catona) — Cocoş, Lucaci, Bulc (min. 46 Sătmăreanu II), Balog, Neşu, Dărăban, Suciu, N. Alexandru, Arnoţchi (min. 63 Birta), Cociş.

Marţi, echipa orădeană pleacă în R. P. Ungară şi va juca joi, la Tatabanya, iar duminică în compania echipei Egri Dozsa.

Ilie GHIŞA, coresp. principal

Progresul (tineret-rezerve) a făcut ieri dimineaţă un nou joc de pregătire. De data aceasta a avut ca adversari pe jucătorii de la Victoria Cauciuc, precum şi... terenul desfundat. Imaginea e edificatoare...

MINERUL BAIA MARE — VICTORIA CAREI 2—1 (2—1)

BAIA MARE, 21 (prin telefon). În continuarea pregătirilor, minerii au susţinut un nou joc de verificare. Scorul meciului a fost stabilit în prima parte, în urma golurilor înscrise de **Coman** (min. 19), **Necula** (min. 39), respectiv **Erdeli** (min. 30 din 11 m). **T. Tohătan,** coresp. principal

A. S. ARMATA TG. MUREŞ — GAZ METAN MEDIAŞ 5—0 (3—0)

TG. MUREŞ, 21 (prin telefon). Mureşenii au realizat un joc frumos. Linia ofensivă a liderului seriei a II-a a diviziei B a fost în vervă, înscriind 5 goluri. Autori : **Fazekaş** (min. 8, 34 şi 38) şi **Mureşan** (min. 79 şi 82).

C. Albu, coresp.

„AM AVUT CONDIŢII OPTIME DE PREGĂTIRE"

ne-a declarat A. SEPCI, antrenorul principal al UNIVERSITĂŢII Cluj, la inapoierea din turneul din Albania

Echipa „U" Cluj s-a înapoiat sîmbătă după-amiază, din Albania. În Capitală, studenţii au rămas pînă duminică la prînz, cînd şi-au continuat călătoria spre Cluj. În timpul acestei escale bucureştene, am discutat despre turneu, cu cîţiva membri ai delegaţiei.

Iată impresiile ce ne-au fost împărtăşite :

N. Mureşan, preşedintele C.J.E.F.S. Cluj, conducătorul delegaţiei : **„Vizita echipei, în Albania, s-a înscris în cadrul relaţiilor tot mai strînse dintre sportivii români şi cei din ţara prietenă. Ne-am bucurat de o primire călduroasă".**

A. Sepci, antrenorul principal : **„Turneul a fost folositor pentru această perioadă precompetiţională, deoarece clima mediteraneană, terenurile foarte bune** (aşa cum sînt în luna mai în ţara noastră) **ne-au permis să lucrăm mai mult pentru îmbunătăţirea tehnicii şi a pregătirii fizice specifice. Am avut condiţii optime de pregătire. Pe lîngă cele 5 jocuri disputate, s-au făcut 14 antrenamente cu o durată care a variat între 90 şi 120 de minute. În două şedinţe s-a verificat potenţialul fizic al jucătorilor şi rezultatele ne-au mulţumit. După acest turneu, la Cluj, în perioada următoare, va trebui să lucrăm mai mult pentru finalizarea acţiunilor ofensive şi pentru însuşirea cît mai corectă a tacticii jocului. În turneul din Albania, s-au evidenţiat, în mod deosebit, Pexa, Solomon, Adam, Anca, Stîncel şi tînărul Viorel Mureşan. De altfel, toţi jucătorii sînt în ascensiune de formă".**

R. Cîmpeanu, jucător şi organizatorul sportiv al secţiei de fotbal : **„De multă vreme n-am avut posibilitatea, din diferite motive obiective sau subiective, să ne pregătim în comun. De astădată, întregul lot a luat parte la pregătirea de bază în vederea noului sezon. S-a lucrat sistematic şi, fapt esenţial, s-a făcut o recuperare ireproşabilă".**

Şi acum, un interviu-fulger cu V. Băluţiu, antrenorul secund al clujenilor :

— Ce valoare au avut adversarii ?

— Destul de bună. Jucătorii albanezi forţează în primele 20 de minute ale fiecărei reprize, avînd execuţii tehnice bune, în viteză, căutînd cele mai favorabile poziţii de finalizare. Spre sfîrşitul reprizelor au avut „căderi" şi, firesc, i-am dominat.

— După jocurile susţinute în Albania, s-a conturat „11"-le dv. ?

— În linii mari, da. Din primul moment am mers pe o formulă pe care am încercat-o la începutul fiecărei partide şi pe parcursul jocului am făcut schimbări. Iată „11"-ie, cu care, probabil, vom aborda primele meciuri din campionat : Ştefan — Creţu, Pexa, Solomon, Mihăilă — Anca, Stîncel, Mureşan — Uifăleanu, Adam, Munteanu I.

— Lipsesc cîteva nume...

— Firesc, datorită accidentărilor. Într-o asemenea situaţie se află Cîmpeanu, Ardeleanu şi Barbu. Aş vrea să mai arăt că în vederile noastre mai sînt Munteanu II — un înaintaş viguros, percutant, Poraschi — ca fundaş dreapta, Moldovan — portar şi Dorin Mocanu — un înaintaş retras. Cei care vor fi mai în formă, aceia îşi vor găsi locul în echipă, pentru că nu avem „senatori de drept" !

Pompiliu VINTILĂ

PRONOEXPRES

NUMERELE EXTRASE LA CONCURSUL EXCEPŢIONAL DIN 21 FEBRUARIE

EXTRAGEREA I : 25 36 20 1 21 10 40 17

EXTRAGEREA a II-a : 16 28 37 9 2 35 18 22

EXTRAGEREA a III-a : 41 16 29 7 13 14 10 44

EXTRAGEREA a IV-a : 41 21 9 29 17 22 10 15

EXTRAGEREA a V-a : 13 33 15 24 26 25 42 10

FOND DE PREMII : 2.587.200 lei

PRONOSPORT

AŞA ARATĂ O VARIANTĂ CU 13 REZULTATE EXACTE LA CONCURSUL NR. 8 ETAPA DIN 21 FEBRUARIE 1971

I.	Atalanta — Bari	x
II.	Palermo — Brescia	x
III.	Pisa — Catanzaro	x
IV.	Arezzo — Mantova	1
V.	Cesena — Livorno	x
VI.	Como — Monza	x
VII.	Novara — Massese	x
VIII.	Perugia — Modena Pron. la pauză	1
IX.	Perugia — Modena Pron. final	1
X.	Reggina — Casertana Pron. la pauză	x
XI.	Reggina — Casertana Pron. final	1
XII	Taranto — Ternana Pron. la pauză	x
XIII.	Taranto — Ternana Pron. final	x

Fond de premii : 234 134 lei.

sportul în lume

IN C. C. E., LA HANDBAL MASCULIN

STEAUA ȘI-A DIMINUAT (serios) ȘANSELE ÎN ULTIMELE 10 MINUTE

Partizan Bjelovar — Steaua București 19-14 (11-9)

KARLOVAC 21 (prin telefon, de la trimisul nostru special).

În tribunele sălii din Karlovac au luat loc mai bine de 2000 de spectatori, care prin felul lor de manifestare au dat o notă sud-americană acestei întîlniri, ajutîndu-și copios favoriții să cîștige la o diferență substanțială prima manșă din semifinala C.C.E. cu Steaua : 19—14 (11—9).

Disputat pe un fundal sonor de-a dreptul infernal, meciul a fost în majoritatea timpului echilibrat, fără să aibă însă accente dure, Steaua menținîndu-se foarte aproape de adversarul său timp de 50 de minute. Se intrase în ultimele 10 minute ale partidei și scorul era de 16—14 pentru Partizan Bjelovar. Două goluri nu însemnau un handicap greu de recuperat pentru bucureșteni în partida retur. În finalul jocului însă, handbaliștii români, deși au avut de mai multe ori mingea, au irosit de fiecare dată aceste situații excelente. Sesizînd neașteptata cădere a adversarilor lor și, frenetic încurajați de spectatori, jucătorii din Blejovar au reușit ca în aceste momente decisive să înscrie trei goluri, fără să primească nici unul. Astfel ei au luat un avans apreciabil înaintea meciului retur, avans care ar putea fi decisiv pentru calificarea în finala competiției.

Aprecierea pe care am făcut-o, că în marea majoritate a timpului meciul a fost echilibrat își are un temei și în faptul că, de cîte ori echipa iugoslavă lua un avans mai serios, Steaua revenea și reducea handicapul. De pildă de la 3—6 (min. 13), jucătorii români, cu un efort lăudabil, au obținut egalarea : 7—7 (min. 19), iar în continuare nu au mai permis handbaliștilor de la Bjelovar să se detașeze la mai mult de două goluri : 9—7 (min. 21), 11—9 (min. 30), 12—10 (min. 33), 13—11 (min. 37) și 16—14 (min. 50).

Un aport serios la obținerea acestei diferențe pe care o considerăm aproape decisivă, l-a avut portarul **Zvonko Jandrokovici** care, introdus în repriza secundă, a jucat excepțional, salvîndu-și echipa de la goluri gata făcute. În ciuda acestui inconvenient pentru oaspeți, ne menținem totuși opinia că Steaua, dacă reușea să-și păstreze calmul și luciditatea din primele 50 de minute, și ar fi acționat la fel de atent și sigur în apărare, unde s-a evidențiat portarul **Dincă** și dacă n-ar fi așteptat prea mult de la Gruia care, în repriza secundă, n-a mai fost la fel de productiv, înscriind doar 2 goluri din 10 șuturi, ar fi putut aborda în alte condiții meciul retur. Calificarea în C.C.E. a campioanei țării noastre este la ora actuală extrem de dificilă. Arbitrii Kurt Gabriel și Hans Wagner (ambii Elveția) au condus bine.

Au jucat formațiile :

Partizan Bjelovar : Bratici (Zvonko Jandrokovici) — Pribanici (5), Milinovici, Vidovici (7), Jaksekovici (1), Zeliko Jandrokovici (2), Horvath (2), Derici, Duranec, Pecina (1) și Smilijanici (1).

Steaua : Dincă — Gruia (7), Gațu (2), Marinescu, Popescu (1), Goran (1), Cristian (1), Stockl, Birtolom (1), Coasă (1).

Partizan Bjelovar a beneficiat de patru aruncări de la 7 m din care a fructificat trei, iar Steaua de una pe care a transformat-o.

Călin ANTONESCU

TENISMANI ROMÂNI VOR EVOLUA LA SOFIA

Marți începe la Sofia un turneu internațional de tenis pe teren acoperit, la care vor fi prezenți și sportivi români. Au făcut deplasarea tinerii tenismani Ion Santei, Dumitru Hărădău *și* Traian Marcu, *precum și jucătoarele* Iudit Dibar *și* Agneta Kun.

Întrecerile vor fi găzduite de sala sporturilor „Akademik".

PATRICK PERA ÎȘI FACE REINTRAREA

Federația franceză de specialitate a definitivat lotul de sportivi care vor participa la campionatele mondiale de patinaj artistic, programate la Lyon între 22 și 28 februarie. Din lot fac parte **Patrick Pera, Jack Mrozek, Didier Gailhaguet** și **Joelle Cartaux** (pentru probele individuale), **Florence Cahn — Jean Roland Racle** (la perechi) și **Anne Claude Wolfers — Roland Mars** (la dansuri).

ATLEȚI ROMÂNI PE LOCURI FRUNTAȘE ÎN ÎNTRECERI INTERNAȚIONALE

V. Dumitrescu cîștigă proba de triplu salt (16,14 m) la Moscova • În „universitarele" de la Sofia, Virginia Bonci (1,73 m) pe primul loc • Concursuri „Indoor" la New York și Budapesta

În ziua a doua a concursului internațional atletic de sală de la Moscova, **sportivul român Vasile Dumitrescu a terminat învingător în proba de triplu-salt cu performanța de 16,14 m.** Pe locurile următoare s-au clasat concurenții sovietici Vladimir Cistiakov — 15,94 m și Vladimir Kurkevici — 15,92 m.

Cu un rezultat excelent s-a încheiat proba masculină de săritură în înălțime, în care victoria a revenit sportivului sovietic Iuri Tarmak cu 2,21 m. Proba masculină de aruncarea greutății a fost cîștigată de Nikolai Karasev (U.R.S.S.) cu 18,62 m. **Atletul român Adrian Gagea a ocupat locul patru cu 17,32 m.**

Sprinterul american Tom White și-a adjudecat victoria în cursa de 50 m garduri cu timpul de 6,5 iar compatrioata sa Cathrine Johns a trecut prima linia de sosire în cursa de 50 m plat în 6,2. În cursele de 1 500 m victoria a revenit sportivilor sovietici : Maia Slobodeniuk — 4 : 26,5 la feminin și Aleksandr Troițki — 3 : 48,3 la masculin.

★

În cea de-a doua zi a concursului atletic de sală de la Sofia (organizat de Federația internațională a sportului universitar), **atleta română Virginia Bonci s-a clasat pe primul loc la proba de săritură în înălțime cu rezultatul de 1,73 m.** Pe locurile următoare s-au situat Katia Lazova (Bulgaria) — 1,65 m și Tereza Veselowska (Polonia) — 1,60 m.

Proba de 60 m garduri femei a fost cîștigată de Snejana Iurukova (Bulgaria) în 8,6 urmată de **Maria Vitalios** (România) — 8,8. Atletul bulgar Peter Kiatovski a sosit primul în cursa de 800 m plat cu 1 : 51,7, iar iugoslavul Milan Spasoievici a ieșit învingător la săritura în lungime cu 7,59 m.

★

În ziua a doua a concursului internațional atletic de la „Madison Square Garden" din New York, italianul Renato Dionisi a cîștigat proba de săritură cu prăjina cu performanță de 5,28 m. Sprinterul american Herb Washington a trecut primul linia de sosire în cursa de 50 m cu timpul de 5,7, iar compatriotul său Tom Ulan s-a clasat pe primul loc în proba de 400 m, cu 49,3. În concursul feminin, atleta americancă Iris Davis a ocupat primul loc în proba de 50 m cu 6,2, iar Gail Fitzgerald a terminat învingătoare în cursa de 400 m — 56,9.

Finală „americană", Graebner-Richey, la Salisbury

ILIE NĂSTASE CONDUCEA CU 2-0, DAR... ...CLARCK GRAEBNER CÎȘTIGĂ CU 3-2

NEW YORK, 21 (Agerpres). Doi jucători americani, Cliff Richey și Clark Graebner, își vor disputa finala probei de simplu bărbați a campionatelor de tenis pe teren acoperit ale S.U.A., care se desfășoară la Salisbury (Maryland). În semifinale Richey l-a învins cu 6—4, 3—6, 6—7, 6—2, 6—1 pe cehoslovacul Vladimir Zednik, iar Graebner l-a întrecut cu 2—6, 1—6, 6—4, 6—2, 6—2, pe Ilie Năstase.

Comentînd partida dintre Graebner și Năstase, corespondentul agenției FRANCE PRESSE scrie printre altele : **„Datorită unui excelent debut se părea că românul va reuși de data aceasta să-l învingă pe american cu care se întîlnise anterior de patru ori, fără a putea însă obține vreodată victoria. Jucînd aproape perfect în primele două seturi, Năstase l-a pus în dificultate pe asul american, care și-a revenit surprinzător în setul trei și a servit mai bine, în timp ce românul a comis repetate greșeli. În ultimele două seturi, Năstase a opus o rezistență slabă, dînd semne de oboseală".**

După terminarea partidei, Năstase a declarat corespondentului agenției REUTER : **„Am terminat extrem de obosit. La început credeam că voi cîștiga, dar m-a surprins revenirea lui Graebner. În ultimele două seturi, mai mult împingeam mingea decît o loveam".**

În semifinalele probei de dublu bărbați au fost înregistrate următoarele rezultate : Gisbert, Orantes (Spania) — Năstase, Țiriac (România) 6—4, 4—6, 6—3 ; Graebner (S.U.A.), Koch (Brazilia) — Fillol, Cornejo (Chile) 6—7, 6—2, 7—6.

SFÎRȘIT DE SĂPTĂMÎNĂ ÎN FOTBALUL INTERNAȚIONAL

Corespondență din Italia

PRIMA ÎNFRÎNGERE PE TEREN PROPRIU DUPĂ 10 ANI

Echipa de fotbal a Italiei a suferit, simbătă la Cagliari, prima sa înfrîngere după 10 ani, pe teren propriu. Acest fapt i-a decepționat teribil pe cei 40 000 de spectatori prezenți la meci, care au aplaudat „11"-le Spaniei și au fluierat „Squadra azzurra".

Oaspeții au obținut o victorie la limită cu 2—1, dar meritată. Într-adevăr, formația Italiei a fost lipsită de coeziune și de incisivitate. Rivera a evoluat mediocru iar eforturile lui Boninsegna nu au dus la nici un rezultat concret.

Oricum, reprezentativa Spaniei a demonstrat că, după o perioadă de regres, se află acum din nou în ascensiune. Ea a beneficiat de aportul citorva jucători foarte buni ca Claramont, Charruca, precum și de faimoșii Pirri și Amancio. Bine s-au comportat, de asemenea, Gallego și Tonono. Antrenorul formației spaniole, Kubala, și-a dirijat bine elevii : multe manevre în mijlocul terenului, apărare închisă și rapidă, atacuri surprinzătoare cu infiltrarea înainte a jucătorilor din linia de mijloc care i-au susținut foarte mult pe Garata și Uriarte. Ei n-au arătat nimic deosebit dar au făcut un joc rațional care dovedește că se află din nou pe drumul cel bun.

Formația Italiei a prezentat carențe în toate compartimentele sale. Tînărul fundaș Bet, în care se puneau mari speranțe, a decepționat. Zoff a făcut greșeli mai cu seamă la primul gol al spaniolilor. Facchetti, deși a început bine partida, a jucat apoi din ce în ce mai șters. Numai Rosato a jucat la valoarea sa obișnuită dar eforturile lui s-au irosit. Jucătorii italieni din linia mediană au constituit o mare decepție : Bertini a fost complet nul. De Sisti a jucat greoi iar Rivera, apatic și imprecis. Din atac, Prati și Boninsegna au luptat cu însuflețire dar n-au putut trece de bariera de oțel formată de Gallego și Tonono.

Arbitrul francez Frauciel a condus următoarele formații :

SPANIA : **Iribar, Sol, Gallego, Costas, Tonono, Claramunt, Amancio (Marcial), Charruca, Pirri, Garate (Ariera), Uriarte.**

ITALIA : **Zoff, Bet, Facchetti, Bertini, Rosato, Burgnich (Ferante), Mazzola, Rivera, Boninsegna, De Sisti, Prati.**

Cesare TRENTINI

LEEDS UNITED ARE 3 PUNCTE AVANS

După eliminarea suferită în „Cupa Angliei", Leeds United, liderul campionatului, s-a reabilitat în fața suporterilor săi, prin victoria clară obținută în meciul cu Wolverhampton, în etapa de ligă : 3—0. Astfel, Leeds continuă să conducă în clasament, avînd un avans de trei puncte față de Arsenal. Golurile au fost marcate de **Clarke** (min. 18), **Madeley** (min. 66) și **Giles** din 11 m (min. 74). Iată celelalte rezultate : F. C. Arsenal — Ipswich Town 3—2, Blackpool — Derby County 0—1, Crystal Palace — Coventry City 1—2, F. C. Everton — F. C. Liverpool 0—0, Leeds United — Wolverhampton Wanderers 3—0, Manchester United — Southampton 5—1, Newcastle United — Tottenham Hotspur 1—0, Nottingham Forest — Burnley 1—0, Stoke City — Chelsea 1—2, West Bromwich Albion — Huddersfield Town 2—1, West Ham United — Manchester City 0—0.

Primele clasate : **1. Leeds United Tore** 45 p (golaveraj 50—20), 2. **Arsenal** 42 p (51—23), 3. **F. C. Chelsea** 33 p (41—33), 4. **Wolverhampton Wanderers** 36 p (48—44).

INTER-MILAN ÎN FINALA DE LA VIAREGGIO

În semifinalele turneului internațional de fotbal (rezervat echipelor de juniori) de la Viareggio au fost înregistrate următoarele rezultate : Internazionale Milano — Fiorentina 1—0 (0—0) ; A. C. Milan — Juventus 3—0 (1—0). Finala va avea loc azi.

MECIURI AMICALE

● Continuîndu-și turneul în Bulgaria, echipa cehoslovacă Cizinec a jucat la Plovdiv cu formația locală Trakia. Fotbaliștii bulgari au obținut victoria cu scorul de 1—0 (1—0) prin golul înscris în minutul 70 de Nenov.

● Într-un meci internațional disputat la Belgrad, echipa locală O.F.K. Beograd a terminat la egalitate : 2—2 (0—2) cu formația Vasas Budapesta.

● Disputat în fața a 7 000 de spectatori, meciul dintre echipa iugoslavă Dinamo Zagreb și formația vest-germană Rotweiss Essen s-a terminat la egalitate, 0—0.

● Echipa austriacă Eisenstadt, care se află în turneu în Ungaria, a întîlnit formația Raba Eto din orașul Gyor. Meciul s-a terminat la egalitate, 1—1, după ce au condus gazdele la pauză.

Boninsgena (stînga), deposedat de balon de fundașul spaniol Costas. Fază din meciul amical Italia — Spania (1—2), desfășurat sîmbătă la Cagliari.

Telefoto : A. P. — AGERPRES

TELEX

Marele premiu de la Hyeres, prima cursă ciclistă clasică a sezonului de primăvară, a fost cîștigată de francezul Gilbert Bellone, cronometrat pe distanța de 86 km cu timpul de 2h 01. Cu același timp, au sosit în ordine : Grosskost (Franța), Merckx (Belgia), Ocana (Spania).

■

În cadrul semifinalelor C.C.E. la hochei pe gheață, echipa suedeză Brynaes a întîlnit pe teren propriu formația T.S.K.A. Moscova. Hocheiștii sovietici au obținut victoria cu scorul de 6—2 (3—0, 2—1, 1—1).

■

Reprezentativa de hochei cu mingea (bandy) a U.R.S.S., care se pregătește pentru campionatele mondiale, a susținut un joc de verificare în orașul Kaliningrad, cu formația locală Vimpel. Selecționabilii au cîștigat cu scorul de 4—1 (3—1).

■

La Dornbirn au început întrecerile campionatelor de schi fond ale Austriei. Cursa masculină de 30 km a revenit lui Bertl Mauter cronometrat în 1h 53:02,5, urmat de Herbert Wachter — 1h 55:23,9. Proba feminină de 10 km a fost cîștigată de Rita Fuchs cu timpul de 55:20,9.

■

A început meciul de baraj pentru titlul de campioană unională la șah între Alla Kușnir și Maia Ranniku. Prima partidă, disputată la Moscova, a fost cîștigată de Ranniku.

■

La Budapesta s-a disputat prima manșă a finalei Cupei campionilor europeni la tenis de masă feminin între echipa locală a Institutului de statistică și formația Start Praga. Gazdele au terminat învingătoare cu scorul de 6—3. Returul acestei întîlniri se va desfășura la 12 martie la Praga.

TURNEELE DE BASCHET DE LA ORADEA ȘI GALAȚI

RAPID A CÎȘTIGAT LA PAS DERBYUL FEMININ CU I.E.F.S.

ORADEA, 21 (prin telefon, de la trimisul nostru). — Departe de a clarifica situația echipelor care luptă pentru ocuparea pozițiilor fruntașe sau evitarea celor codașe ale diviziei feminine A, întrecerile turneului din localitate au încurcat și mai mult lucrurile. Iată cronicile.

POLITEHNICA BUC. — CRIȘUL ORADEA 78—74 (disputat sîmbătă seara). Timp de 33 de minute, campioanele au dominat net, acumulînd un avans de 14—15 puncte, care părea decisiv. Orădencele au avut însă un final impresionant, izbutind ca în cîteva minute să marcheze 17 puncte față de numai 2 ale adversarelor (s-a ajuns de la 70—55 pentru Politehnica la 74—72 pentru Crișul). În ultimul minut, cîteva greșeli copilărești ale localnicelor au permis studentelor bucureștence să egaleze și să obțină in extremis o victorie care părea compromisă.

A.S.A. CLUJ — CONSTRUCTORUL BUC. 59—49 (25—23). În min. 22, Constructorul conducea cu 27—25 și se părea că vom asista la un final interesant. În mod surprinzător, însă, clujencele au avut o perioadă de 8 minute, în care au evoluat excelent și au înscris nu mai puțin de 23 de puncte față de 4 ale bucureștencelor. La scorul de 48—31 pentru A.S.A., meciul era jucat, deși în continuare, Constructorul s-a zbătut pentru a recupera handicapul, dar fără prea mult folos.

CRIȘUL ORADEA — VOINȚA BUC. 71—62 (33—28). Oaspetele au început foarte bine jocul, dominînd copios și lăsînd impresia că vor cîștiga. A fost suficient un moment de relaxare, nejustificat, pentru ca baschetbalistele de la Crișul să revină și să egaleze în numai 2 minute (între min. 30—32 s-a ajuns de la 55—48, la 55—55).

În continuare, jocul remarcabil al tinerei **Ildico David** a fost determinant în obținerea succesului de către formația din Oradea.

SĂNĂTATEA SATU MARE — MUREȘUL TG. MUREȘ 49—40 (25—23). Revelația actualului campionat, tînăra echipă din Satu Mare, a obținut al treilea succes în acest turneu, confirmînd aspirațiile de a se situa în primele patru locuri ale clasamentului. **Balai, Mihalik, Doboși, Anderco** și **Todosciuc** au creat faze care de care mai frumoase și mai eficace. Mureșul a încercat, cu eforturi vădite, să cucerească două puncte, dar n-a reușit decît să mențină scorul echilibrat pînă spre jumătatea reprizei secunde, după care a cedat.

POLITEHNICA BUC. — VOINȚA BRAȘOV 85—63 (40—30). Victorie netă a campioanelor, în fața unei echipe care este o umbră a ceea ce a reprezentat cu cîțiva ani în urmă.

RAPID — I.E.F.S. 48—42 (30—20). Rapid a învins mai ușor decît era de așteptat, deoarece a izbutit să-și impună ritmul convenabil. I.E.F.S. s-a angrenat în acțiunile lente ale adversarelor și de-abia în ultimele 5 minute, cînd a folosit presingul, deci o apărare activă, potrivită lotului numeros și tînăr de care dispune, a refăcut din handicap. În general, rapidistele au făcut un joc inteligent și, spre deosebire de partida cu Politehnica, și-au păstrat în final avansul necesar victoriei. Menționăm însă că, în repriza secundă, întîlnirea a fost de un slab nivel tehnic, ambele formații întrecîndu-se în a comite greșeli.

Foarte bun arbitrajul prestat de C. Negulescu și I. Dinescu (București).

Clasament : 1. **Politehnica** 35 p, 2. **Rapid** 33 p, 3. **I.E.F.S.** 33 p, 4. **Sănătatea** 27 p, 5. **Crișul** 26 p, 6. **Constructorul** 24 p, 7. **Voința Brașov** 24 p, 8. **Mureșul** 23 p, 9. **Voința Buc.** 23 p, 10. **A.S.A. Cluj** 22 p.

Dumitru STĂNCULESCU

ÎN CEL MAI FRUMOS MECI UNIVERSITATEA TIMIȘOARA — POLITEHNICA BUCUREȘTI 73-65 (după prelungiri)

GALAȚI, 21 (prin telefon). — Duminică dimineață, sala Constructorul din localitate a cunoscut din nou animația întrecerilor sportive de mare atracție. Aceasta s-a datorat turneului de baschet masculin, care timp de trei zile va reține atenția iubitorilor acestui sport, sperăm, prin întreceri spectaculoase și de bun nivel tehnic.

POLITEHNICA CLUJ — POLITEHNICA BRAȘOV 60—64 (23—37). Turneul a debutat cu o partidă decisivă în lupta pentru evitarea retrogradării. Victoria a revenit pe merit brașovenilor, datorită avantajului substanțial luat în prima repriză, cînd evoluția lor a satisfăcut. Au arbitrat bine **I. Petruțiu** și **E. Niculescu** (București).

POLITEHNICA GALAȚI — RAPID BUC. 61—79 (31—36). Jucînd fără nici o orientare tactică, greșind nepermis de mult, atît în atac, cît și în apărare, studenții au decepționat total. În afară de aceasta, **Samson,** coordonatorul de joc al gălățenilor a fost descalificat pentru 5 greșeli personale, în minutul 12 (!). Rapidiștii, avînd în Cristian Popescu (26 de puncte) și Ivan (19 puncte) doi excelenți realizatori, și-au luat o meritată revanșă după cele două înfrîngeri anterioare. Au arbitrat, cu greșeli, E. Hotya (Oradea) și Fr. Tok (Cluj).

UNIVERSITATEA CLUJ — FARUL CONSTANȚA 64—63 (32—25). Fără greșeala copilărească din ultimele secunde de joc a constățeanului Gavrilescu, am fi avut ocazia să consemnăm cea mai spectaculoasă surpriză a zilei. Pînă la urmă, clujenii au scăpat cu fața curată, realizînd însă o victorie neconvingătoare. Au arbitrat bine A. Atanasescu și D. Ganea (București).

STEAUA — I.E.F.S. 80—62 (41—30). Intrînd pe teren, considerîndu-se parcă înfrînți încă dinaintea începerii meciului, studenții nu s-au apropiat decît rareori de valoarea adversarilor. În aceste condiții, meciul nu a avut istoric și Steaua a obținut o victorie facilă. Au condus bine M. Rizea (București) și E. Hotya (Oradea).

UNIVERSITATEA TIMIȘOARA — POLITEHNICA BUC. 73—65 (25—26), (57—57)

Aplaudați deseori de public, jucătorii ambelor echipe au oferit un spectacol sportiv de bună factură tehnică, în care victoria putea să revină la fel de bine, oricărei formații. Scorul a mers „cap la cap" de la început și pînă la sfîrșitul timpului regulamentar de joc, cînd tabela de marcaj arăta egalitate : 57—57.

În tot acest timp, am asistat la un adevărat „recital" **Popa** (Politehnica), secondat cu brio de timișorenii **Czmor** și **Cimpeanu.** Au urmat prelungirile. După un minut de la reluare a fost eliminat Popa (pentru 5 greșeli personale) care (alături de încă 4 colegi de echipă descalificați), a urmărit de pe bancă evoluția colegilor săi, care rămaseseră numai în patru pe terenul de joc. De acum, **Viciu** și **Czmor** au punctat decisiv de cîteva ori, aducînd echipei lor o victorie meritată, obținută cu prețul unei risipe considerabile de energie.

Au arbitrat slab (fără a influența rezultatul) **M. Aldea** (Ploiești) și **I. Szabo** (Ciuj).

DINAMO — I.C.H.F. 77—68 (43—35).

Paul IOVAN

T. SIRIOPOL — coresp. principal

C. C. E. la baschet (f)

Au luat sfîrșit întrecerile grupelor pentru sferturile de finală ale Cupei campionilor europeni la baschet feminin.

În semifinalele, competiției se vor întîlni T.T.T. Riga cu Akademik Sofia și Wisla Cracovia cu U.C. Clermont Ferrand.

RECORDURI MONDIALE PE „INELUL DE GHEAȚĂ" DE LA INZELL

INZELL, 21. — Primul campionat mondial al sprinterilor pe gheață s-a consumat timp de două zile pe pista de la Inzell (R.F.G.). La capătul întrecerilor, desfășurate în cîte două probe de 500 m și 1 000 m, titlul masculin a revenit patinatorului vest-german **Erhard Keller,** care totalizează la tetratlon 158,420 puncte. În urma sa s-au clasat suedezul Ove Koenig — 158,510 p și olandezul Ard Schenk — 158,580 p. Lupta a fost deosebit de strînsă, Keller asigurîndu-și victoria doar printr-o cursă excelentă în a doua manșă la 500 m, pe care a cîștigat-o în 38,89 înaintea recordmanului mondial, norvegianul Hasse Bordjes — 39,98. Campionului mondial absolut Ard Schenk nu i-a fost suficientă a doua victorie la 1 000 m, probă cîștigată de data aceasta cu timpul de 1:19,5. Al doilea a finișat E. Keller, în 1:20,5.

Titlul mondial feminin a fost cîștigat de **Ruth Schleiermacher** (R.D.G.), care termină cu un punctaj ce reprezintă un nou record mondial al tetratlonului : 175,37. O urmează două patinatoare americance : Ann Henning — 176,10 p și Diane Holun — 179,02 p. Probele din ultima zi s-au încheiat și ele cu noi recorduri mondiale : 500 m Ann Henning 42,75 și 1 000 m — Ludmila Titova 1:27,70.

SCRIMERI ROMÂNI PESTE HOTARE

Trofeul Martini la sabie

VINTILĂ ȘI IRIMICIUC ÎNTRE PRIMII 16

BRUXELLES, 21 (prin telefon). Trofeul Martini la sabie a continuat duminică, consemnînd noi surprize. Printre cei eliminați s-au aflat adevărați matadori ai probei, finaliști ai unor ediții ale J.O. sau campionate mondiale, ca Mavlehanov, Bakony și Mezsena.

Sabrerii români au rezistat pînă în sferturi de finală, ceea ce reprezintă o comportare bună pentru acest început de sezon. Este vorba de Vintilă și Irimiciuc (ceilalți trei trăgători români au rămas în tururile precedente). Vintilă a făcut parte din grupa I a sferturilor în care a înregistrat două victorii, dar ratînd-o pe cea de-a treia, care i-ar fi asigurat trecerea în semifinale. În grupa a IV-a Irimiciuc a obținut și el două victorii, de asemenea insuficiente pentru calificare.

În prima semifinală au excelat Nazlimov, T. Kovacs și A. Kovacs, iar în cea de a doua Rakita, Vinokurov și Pawlowski. Așadar, o finală cu 3 sabreri sovietici, doi maghiari și un polonez. Ultimul act al competiției era în plină desfășurare la ora efectuării convorbirii.

Vintilă și Irimiciuc s-au clasat astfel între primii 16 (din 186).

„Cupa Monal" la spadă

PONGRAȚ ÎN SFERTURI DE FINALĂ

PARIS, 21 (prin telefon). În sala „Coubertin" au continuat duminică întrecerile din cadrul competiției de spadă, dotată cu „Cupa Monal". Dintre cei 5 reprezentanți ai țării noastre, cel mai bine s-a comportat **Anton Pongrat,** care s-a calificat în sferturi, împreună cu francezul Zanet, italianul **Saccaro** și maghiarul **Erdöss. Pongrat a avut inițiativa în asalturile cu Zanet și Saccaro, a și condus, dar finalul a aparținut de fiecare dată adversarilor lui, învingători la limită (5—4). Asaltul cu Erdöss nu s-a mai tras, Zanet și Saccaro trecînd mai departe în semifinale. În acest fel, Anton Pongrat s-a clasat între primii 16 trăgători (din 277 de concurenți).**

Celălalt spadasin român rămas în concurs, Nicolae Iorgu, a fost eliminat cu un tur înaintea sferturilor, după o victorie la belgianul Besamens (5—3) și două înfrîngeri la limită (4—5) în fața italianului Saccaro și a francezului Ladegaillère.

Finala probei, aflată în plină desfășurare la ora închiderii ediției, a reunit pe aceeași planșă pe **Fenyvessi** și **Schmid** (Ungaria), **Saccaro** și **Francesconi** (Italia), **Besamens** (Belgia) și **Jung** (R.F.G.).

Redacția și administrația : str. Vasile Conta nr. 16 ; telefoane : centrală 11.10.05, secția corespondenți 11.51.09, interurban 72 și 286 ; telex : sportrom buc. 180, Tiparul „I. P. Informația", București 40368

PROLETARI DIN TOATE ȚĂRILE, UNIȚI-VĂ!

sportul

ZIAR AL CONSILIULUI NAȚIONAL PENTRU EDUCAȚIE FIZICĂ ȘI SPORT

ANUL XXVI — Nr. 1181 (6615) 4 PAGINI 30 BANI Marți 23 februarie 1971

AU LUAT SFÎRȘIT LUCRĂRILE CELUI DE AL IX-lea CONGRES AL UNIUNII TINERETULUI COMUNIST

Luni, într-o atmosferă de puternic entuziasm tineresc, au luat sfîrșit lucrările celui de-al IX-lea Congres al Uniunii Tineretului Comunist.

Timp de cinci zile, forumul larg, democratic, al tuturor categoriilor de tineret din patria noastră a făcut bilanțul activității desfășurate de la ultimul Congres, a dezbătut aprofundat obiectivele de viitor, toate laturile muncii și vieții, învățăturii și pregătirii culturale, stabilind căile menite să contribuie la îmbunătățirea stilului de muncă și perfecționarea structurii organizatorice, la adîncirea democrației interne a organizațiilor U.T.C., corespunzător sarcinilor actuale ale construcției în România a societății socialiste multilateral dezvoltate.

În cadrul lucrărilor Congresului, la dezbaterile din ședințele plenare au luat cuvîntul 59 de delegați și invitați, iar în cadrul ședințelor de comisii 194.

În continuarea lucrărilor Congresului, delegații tineretului au aprobat în unanimitate Raportul și activitatea Comitetului Central al Uniunii Tineretului Comunist, precum și Raportul Comisiei Centrale de revizie.

Cu amendamentele propuse, Congresul a adoptat în unanimitate Statutul Uniunii Tineretului Comunist.

S-a adoptat apoi, în formulare îmbunătățită, Rezoluția Congresului al IX-lea al U.T.C.

Congresului i-au fost supuse în continuare textele unor moțiuni privind probleme ale vieții internaționale. Cu puternice aplauze, delegații au adoptat moțiunile: privind situația din Indochina; referitoare la Orientul Apropiat; privind solidaritatea cu lupta popoarelor și mișcările de eliberare națională; privind securitatea europeană; cu privire la dezarmare; cu privire la mișcarea internațională de tineret și studenți.

Ultimul punct al ordinei de zi l-a constituit alegerea Comitetului Central al Uniunii Tineretului Comunist, a membrilor supleanți ai C.C. al U.T.C. și a Comisiei Centrale de Cenzori.

Prin vot secret Congresul a ales noul Comitet Central al Uniunii Tineretului Comunist, alcătuit din 185 membri, pe cei 80 membri supleanți, și Comisia centrală de cenzori, alcătuită din 35 membri.

După-amiază, a avut loc ședința de închidere a celui de-al IX-lea Congres al Uniunii Tineretului Comunist, la care au luat parte tovarășii **Paul Niculescu-Mizil, Gheorghe Pană, Virgil Trofin, Dumitru Popa, Gheorghe Stoica, Ștefan Voitec, Mihai Dalea, Ion Iliescu.**

La deschiderea ședinței s-a adus la cunoștință Congresului că în prima sa ședință plenară, Comitetul Central al Uniunii Tineretului Comunist a ales biroul format din 25 de membri, pe cei 8 membri supleanți, precum și secretarii C.C. al U.T.C.

Prim secretar al C.C. al U.T.C. a fost ales tovarășul Dan Marțian.

Ca președinte al Comisiei Centrale de cenzori a fost ales tovarășul Nicolae Ungureanu.

Luînd cuvîntul tovarășul **Dan Marțian,** prim-secretar al C.C. al U.T.C., a asigurat pe delegați că noul Comitet Central nu va precupeți nici un efort pentru a îndeplini mandatul încredințat, hotărîrile adoptate de congres, sarcinile pe care partidul le-a trasat Uniunii Tineretului Comunist.

Într-o atmosferă de vibrant entuziasm Congresul a hotărît să adreseze o scrisoare Comitetului Central al Partidului Comunist Român, secretarului său general, tovarășului **Nicolae Ceaușescu.** Textul scrisorii este aprobat cu puternice și îndelungate apiauze și urale. Delegații și invitații ovaționează îndelung pentru Partidul Comunist Român și Comitetul său Central, în frunte cu tovarășul Nicolae Ceaușescu. Se scandează **„P.C.R., P.C.R.", „P.C.R. — CEAUȘESCU", „CEAUȘESCU și POPORUL", „CEAUȘESCU-TINERET".**

Lucrările Congresului iau sfîrșit într-o atmosferă de înălțător patriotism.

(Agerpres)

CONFERINȚA C. J. E. F. S. HARGHITA

În sala de festivități a Consiliului popular județean Harghita, s-au desfășurat ieri lucrările conferinței județene pentru educație fizică și sport, prilejuite de analiza activității sportive și desemnarea organelor sale conducătoare. La lucrările conferinței C.J.E.F.S. Harghita au luat parte membrii consiliului, activiști ai comisiilor pe ramuri de sport, reprezentanți locali ai instituțiilor și organelor cu atribuții în domeniul sportului, președinți de asociații sportive sindicale și sătești, directori de școli, profesori de educație fizică, antrenori și sportivi.

Lucrările conferinței s-au desfășurat în prezența tovarășului **Ludovic Fazekaș,** membru al C.C. al P.C.R., prim-secretar al comitetului județean Harghita al P.C.R., președintele Consiliului popular județean Harghita.

De asemenea a participat tovarășul **Miron Olteanu,** secretar al Consiliului Național pentru Educație Fizică și Sport.

Darea de seamă asupra activității sportive județene a fost prezentată de tov. Ion Ferenczi, președinte al C.J.E.F.S., după care numeroși vorbitori au subliniat activitatea ultimilor trei ani, au analizat proiectul de hotărîri privind dezvoltarea viitoare.

În continuare, tov. Miron Olteanu a rostit o amplă cuvîntare, evidențiind condițiile și caracteristicile sportului harghitean.

În încheierea dezbaterilor a luat cuvîntul tovarășul Ludovic Fazekaș, membru al C.C. al P.C.R., prim-secretar al Comitetului județean Harghita al P.C.R., președintele Consiliului popular județean, care a făcut o profundă analiză a activității desfășurate de organele și organizațiile sportive și cele cu atribuții pe linia dezvoltării sportive. Domnia sa a reliefat marile resurse ale sportului harghitean, condițiile naturale și cele create prin sprijinul acordat de partid și de stat pentru ca și sportul harghitean să se situeze la nivelul atins de celelalte domenii ale activității economice și social-culturale din județul Harghita.

S-a trecut apoi la desemnarea Consiliului județean pentru educație fizică și sport Harghita și a biroului acestuia, din care fac parte următorii: **Ion Ferenczi,** președinte, Laszlo Bara și Ioan Moldovan, vicepreședinți, Lazăr Florea, Ludovic Czaka, Ștefan Kereb, Ion Kovacs, dr. Tibor Magyari, Valeriu Pașcanu, Traian Popa, Ștefan Rigo, Arpad Iacob și Erszebet Szentjobby. Participanții la conferință, analizînd cu atenție obiectivele propuse în chemarea la întrecere adresată de C.J.E.F.S. Galați își propun să realizeze în întregime obiectivele cuprinse în planul de măsuri aprobat de conferință.

La sfîrșitul lucrărilor conferinței C.J.E.F.S., într-un entuziasm general, participanții au adoptat textul unei telegrame adresate C.C. al P.C.R., tovarășului NICOLAE CEAUȘESCU personal, prin care își exprimă adînca recunoștință pentru grija acordată de către partid mișcării sportive din toate județele țării.

LOTUL NAȚIONAL DE BOX EVOLUEAZĂ ASTĂZI LA BRAȘOV

Componenții lotului național de box continuă meciurile de verificare. Astă-seară, cu începere de la orele 18, selecționabilii se vor întrece cu dinamoviștii brașoveni, în sala Tractorul din Brașov. Iată programul complet al reuniunii: **A. Mihai — V. Budulici, C. Gruiescu — C. Stănescu, I. Lungu — Fr. Molnar, P. Nedelcea — N. Toma, G. Pometcu — I. Bărbosu, C. Stanef — C. Bumb, Gh. Ciochină — I. Simuleac, V. Silberman — N. Streașină, Gh. Ene — I. Trașcă, N. Tudor — C. Ratz, H. Stump — I. Petrea, P. Cimpeanu — I. Chifu, I. Alexe — M. Văcaru.**

CUȚOV—BĂDOI ÎN PRIMA GALĂ

În seria acestor meciuri, componenții lotului național vor evolua și în Capitală. Sîmbătă 6 martie, de la orele 18,30, sala Floreasca va găzdui o reuniune deosebit de interesantă.

A fost stabilit programul complet al galei: **A. Mihai — V. Drăgan, V. Rădulescu — V. Ivan, A. Dumitrescu — I. Lungu, P. Nedelcea — N. Giju, Gh. Ciochină — I. Mageri, A. Iliescu — Gh. Popa, C. Cuțov — Gh. Bădoi, V. Silberman — C. Stan, H. Stump — Gh. Chivăr, A. Năstac — I. Olteanu, I. Monea — P. Cojocaru, I. Alexe — C. Rrohor.**

DIRECȚII NOI PENTRU DEZVOLTAREA SPORTULUI DE MASĂ ȘI TURISMULUI ÎN RÎNDUL TINERETULUI

În ultima vreme, Uniunea Tineretului Comunist și-a sporit continuu capacitatea de a organiza activitatea sportivă de masă și cea turistică, în concordanță cu prevederile Hotărîrii Plenarei C.C. al P.C.R. din noiembrie—decembrie 1967 și cu prevederile Legii Sportului, din decembrie 1967.

În colaborare directă cu Ministerul Învățămîntului, C.N.E.F.S. și U.G.S.R., Uniunea Tineretului Comunist a organizat o suită de acțiuni sportive de proporții, care au ajuns să-și statornicească o tradiție-Crosul tineretului, Pentatlonul atletic școlar, Concursul popular de șah, Campionatele școlare și universitare, Cupa tineretului de la sate, mai recent Anul atletic școlar etc, toate destinate să aducă pe stadioa-

(Continuare în pag. a 3-a)

Horvath (Sănătatea) a izbutit din nou să recupereze balonul în meciul cu A.S.A. Cluj.

Foto: DRAGOȘ NEAGU

Evoluția rapidiștilor în cele 5 partide susținute în Brazilia

DOAR TREI JUCĂTORI S-AU REMARCAT!

● „Prim-planurile" lui Răducanu i-au stricat reputația ● Dumitru cel mai în formă ● Atacul Rapidului — punctul cel mai slab ● Un tînăr de viitor: Niță

Unul dintre apărătorii activi ai Rapidului în turneul brazilian — Pop — în acțiune

Foto: ESTADO DO PARANA

Scriam în numărul nostru de ieri că una din principalele cauze ale rezultatelor nefavorabile pe ansamblu obținute de Rapid în turneul său brazilian (scor general: 2—13), a constituit-o sterilitatea atacului său. Continuînd și dezvoltînd ideea, vom spune că — în afara meciului cu Internacional, în care atacul rapidist a fost pur și simplu remorcat de „șeptarul" cu... șapte inimi, inepuizabilul Năsturescu, care a jucat în maniera scoțianului Johnstone, de la Celtic, făcînd entuziasmante curse cu obstacole de-a lungul și de-a latul terenului — atacul rapidist a fost ca și inexistent.

Cu două vîrfuri încă prea crude — Marin Stelian și Petreanu — care au fost o pradă mult prea ușoară pentru apărătorii brazilieni și cu două extreme obligate de circumstanțe să îndeplinească aproape exclusiv sarcini defensive, veleitățile ofensive ale echipei feroviare au fost minime.

În fapt, cu excepția meciurilor cu Internacional și cu Vasco da Gama, în care a existat un echilibru, în celelalte partide jocul a curs spre o singură poartă, cea rapidistă, asaltată la infinit de ofensiva în valuri a echipelor gazdă. Inevitabilul s-a produs de fiecare dată — golurile au căzut unul după altul — pentru că este o aberație să crezi că inventivul atac de tip brazilian, care se construiește folosind zeci de scheme, una mai spectaculoasă și mai eficace ca alta, nu are cîștig de cauză în fața oricărei echipe care

Marius POPESCU

(Continuare în pag. a 3-a)

Semnele de întrebare persistă la divizionarele de baschet

De la început se cuvine să amintim aportul comisiei de specialitate a județului Bihor care, respectînd o frumoasă tradiție, a asigurat turneului feminin de baschet de la Oradea condiții excelente de desfășurare, contribuind, astfel, la succesul lui. În plus, publicul local, entuziast și obiectiv a creat climatul specific unor întreceri importante, așa cum a fost acest ultim turneu divizionar.

Pornite din dorința aprigă de clarificare a clasamentului, echipele nu au izbutit să-și atingă țelurile decît într-o mică măsură. Politehnica, de pildă, prin victoria asupra Rapidului și-a sporit șansele de a rămîne în posesia titlului, dar nu se poate spune că îl are asigurat, deoarece în față îi stau partide dificile, dintre care două (în al treilea tur și în turneul final) chiar cu principalele ei rivale, Rapid și I.E.F.S. Acestea, la rîndul lor, se văd acum departajate cu două puncte de Politehnica, dar păstrează opțiuni serioase pentru cucerirea campionatului cu condiția, însă, ca pînă la meciurile cu fruntașa clasamentului să nu sufere „accidente" în fața altor team-uri. Singurele lămuriri, dar și acestea numai pe jumătate, le-au obținut Sănătatea Satu Mare și Crișul Oradea. Ele au scăpat definitiv de emoțiile retrogradării, dar s-au lansat, în schimb, într-un strîns duel pentru ocuparea locului patru care aduce calificarea în turneul final. După toate probabilitățile, rezultatul acestei pasionante întreceri va fi cunoscut de-abia la 25 aprilie, cînd se va încheia ultimul tur al diviziei A. Și, după cum decurg „ostilitățile", este posibil ca numai atunci să aflăm și pe ocupantele ultimelor două locuri la care acum „candidează" jumătate din totalul participantelor, adică Voința Brașov, Constructorul București, Mureșul Tg. Mureș, Voința București și A. S. Armata Cluj.

BRAVO, SĂNĂTATEA!

Din nou tinerele eleve ale antrenoarei Gabriela Both au lăsat o frumoasă impresie prin

D. STĂNCULESCU

(Continuare în pag. a 3-a)

STEAUA ȘI PROGRESUL — ÎNVINGĂTOARE ÎN CUPLAJUL DE DUMINICĂ DE LA BEIRUT

Stadionul Municipal din Beirut a găzduit duminică un interesant cuplaj româno-libanez în cadrul căruia Steaua a întîlnit pe Racing — campioana Libanului —, iar Progresul pe Homenetmen, a doua echipă libaneză fruntașă. Cu o zi înainte, Progresul întîlnise, folosind o garnitură combinată, o echipă de categorie secundă, Rawoba, întărită cu 3 jucători de la Racing Club. Bucureștenii au cîștigat fără efort cu 6—1 (1—0) prin golurile înscrise de Filipescu (2), M. Sandu (2), Tănăsescu și Dudu Georgescu.

Acest rezultat a mărit interesul pentru cuplajul de duminică. În primul meci, Steaua a învins clar pe Homenetmen, cu 3—0 (1—0). Au marcat Ștefănescu, Pantea și Tătaru. Al doilea meci disputat în nocturnă a început și s-a desfășurat pe o ploaie măruntă. Progresul a întîmpinat o vie rezistență din partea echipei lui Ionică Bogdan, Racing, care a lăsat o impresie mult mai bună decît Homenetmen. Progresul și-a impus superioritatea, cîștigînd cu 2—1 (1—0), prin golurile înscrise de Matei (11 m), și Năstase.

★

Ambele echipe bucureștene și-au încheiat turneul și s-au înapoiat aseară în țară.

Rapid s-a întors în București

O cursă a companiei maghiare MALEV a readus ieri în Capitală echipa fotbaliștilor rapidiști, .

72 DE TENISMANI LA STARTUL CUPEI STEAUA

Devenită tradițională, Cupa Steaua reunește, la această ediție, 40 de băieți și 32 de fete din aproape toate cluburile cu secții de tenis. În lipsa tenismanilor fruntași — angajați în diferite întîlniri internaționale peste hotare — lupta pentru ocuparea primului loc se va da între brașoveanul **Iosif Kerekeș** și recent transferatul la clubul Progresul, **Toma Ovici.** Nu trebuie considerați ca fiind lipsiți de șanse nici **Viorel Sotiriu. Petre Almăjan** și **Gabriel Neacșu.** În plutonul fetelor, favorite sînt **Ecaterina Roșianu** (nr. 1 pe tabloul de concurs), **Valeria Balaj, Anca Florești-eanu** și **Mariana Simionescu.**

După primele meciuri disputate luni în sala clubului Steaua (Calea Plevnei 114), s-au înregistrat următoarele rezultate: D. Bînă (Cutezătorii)—V. Bondoc (Progresul) 6—3, 6—0, I. Kerekeș (St. roșu Bv.) — N. Cociuban (Steaua) 6—1, 6—4, D. Petrescu (Steaua) — I. Russen (Progresul) 6—3, 7—6, Liliana Cobzuc (C.S.U. Construcții) a dispus cu 6—1, 6—4 de Dana Ploeșteanu (Cutezătorii).

Întîlnirile continuă, pînă duminică inclusiv, în sala clubului Steaua după următorul program: dimineață de la 8 la 13 iar după amiază de la ora 15 la 21. Arbitru principal al întîlnirii a fost desemnat Nanciu Ionescu.

O nouă arenă de popice la Focșani

Duminică s-a inaugurat la Focșani o frumoasă arenă de popice, cu patru piste bituminizate. Punerea în funcțiune a acestei noi baze sportive a coincis cu organizarea unei ample întreceri, „Cupa Semicentenarului", la care au participat popicarii de la Gloria și Constructorul din București, Constructorul Focșani, Foresta Gugești și Rapid Panciu. La femei, cele mai bune rezultate le-a obținut maestra emerită a sportului **Florica Negulolu** (Gloria București) 380 p. d., urmată de coechipiera ei **Tinca Balaban** 376 p. d. **La bărbați,** primele două locuri au revenit lui **V. Paraschiv** 417 p.d. și **I. Popescu** 407 p.d. (la 100 lovituri mixte), ambii de la Constructorul București.

A. AXENTE-coresp.

COTA INTERESULUI

La ore tîrzii, cînd în redacție nu se mai află decît echipa de serviciu, la ceasuri matinale, cînd aplecați deasupra manuscriselor se află numai cei presați de timp, telefoanele nu contenesc să întrebe: „pe cine a mai învins Năstase în circuitul de peste Ocean?"; „ce a făcut Rapidul la Curitiba?"; „cînd pleacă handbaliștii în turneul nordic?".

Unii își închipuie, ghidîndu-se după sfera competițională mai restrînsă, că interesul iubitorilor sportului traversează acum o perioadă de hibernare. Totală eroare. Pentru noi — cei care putem lua pulsul miilor de anonimi ai stadioanelor și de la depărtare, prin intermediul curiozității întempestive și a aviditățiii nedisimulate în scrisori sau la capătul firului telefonic, de a afla cu cîteva ceasuri mai devreme amănunte despre evenimente la ordinea zilei — este evidentă această eroare. Fenomenul sportiv, integrat organic în ansamblul realităților sociale, emite permanent pe toate lungimile de undă ale opiniei publice, dornică mereu să fie la curent cu tot ce-i oferă actualitatea din țară și pe mapamond.

În acest context consemnăm cu satisfacție solicitarea tot mai pregnantă, tot mai largă a valorilor românești. Și sportul nu face excepție. Între pîrtiile înzăpezite ale Europei și cele de la Sapporo, boberii lui Panțuru au făcut acasă o scurtă escală; 14 echipe din cele 16 ale primei divizii de fotbal cutreieră Europa, Africa, America de Sud, uneori prin aceleași locuri, dar fără a se întîlni; asul rachetei, Năstase, reia după un an, cu același succes, circuitul american al turneelor; scrimerii, rugbyștii, atleții, jucătoarele de tenis de masă, handbaliștii, au multiple itinerarii pe bătrînul continent — și enumerarea prezențelor românești în lume, în acest sezon, ar putea continua. Sînt prezențe care atestă cota actuală a României în sportul internațional și care solicită mult mai mult decît atenția afectuoasă a iubitorilor sportului din țară.

Nimeni nu mai poate concepe acum, cînd „turneele" pe Lună se succed în văzul întregii lumi, ca o deplasare de prestigiu a sportivilor români să se efectueze în anonimat. Publicul nostru, care-i urmărește cu dragoste și interes pe teren propriu, vrea să afle cu promptitudine și comportarea acestora peste hotare, nu se mai mulțumește cu relatări depărtate — în timp și în spațiu — de eveniment. Curiozitatea marelui public pentru sport nu cunoaște anotimpuri ale refluxului. De aceea, mijloacele de informare puse la dispoziția amatorilor de sport s-au înmulțit și s-au diversificat în ultimii ani, urmînd, firesc, procesul de extindere a relațiilor internaționale ale sportivilor români, promovat de statul nostru. Presa și radioteleviziunea, prin trimișii săi, rețeaua de telecomunicații, care aduce cu promptitudine corespondențe ample sau relatări succinte de la fața locului, încearcă din ce în ce mai mult, mai operativ, să reflecte cît mai fidel acest proces, să răspundă cotei majore a interesului pentru sport manifestat în țara noastră.

Paul SLĂVESCU

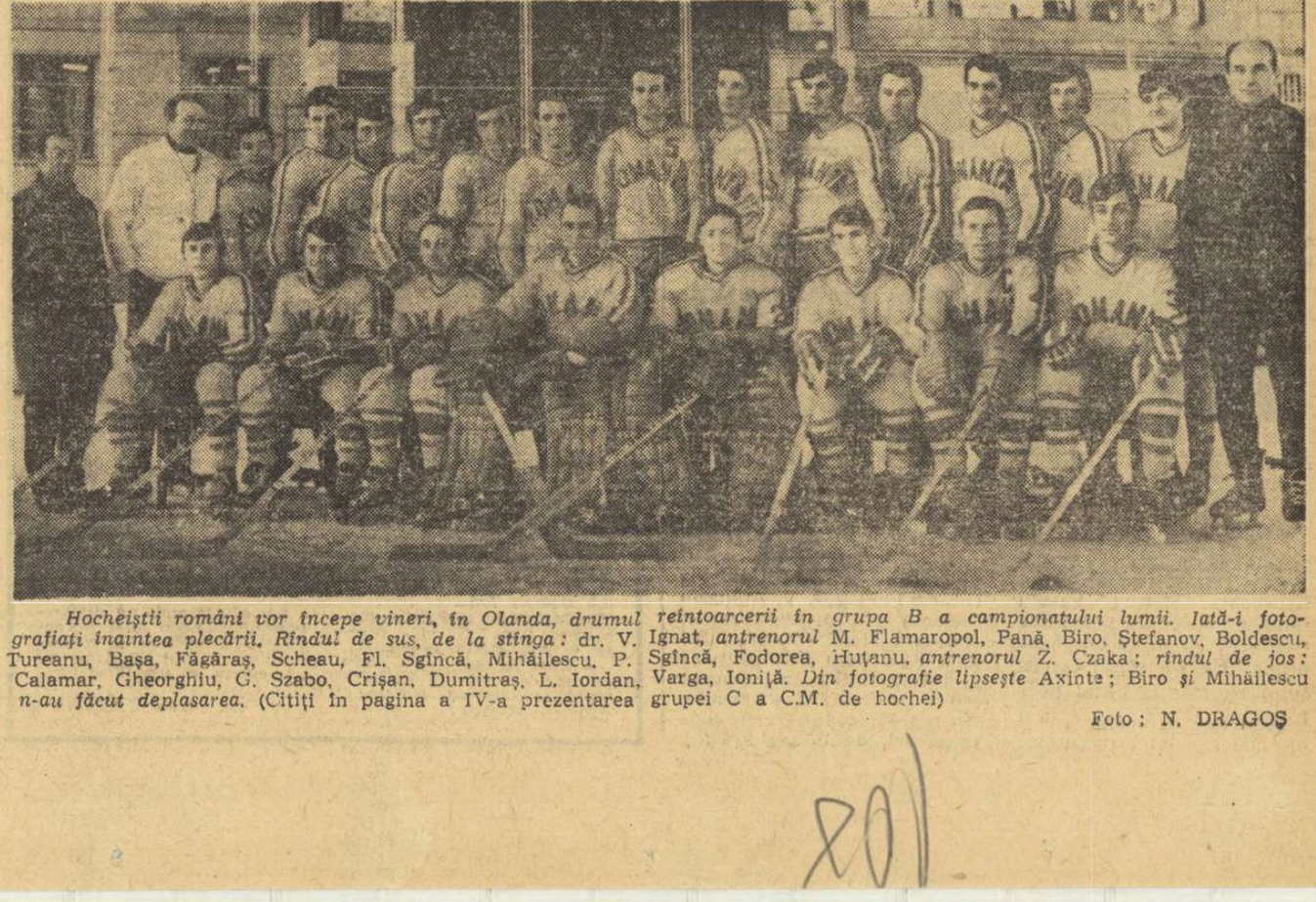

Hocheiștii români vor începe vineri, în Olanda, drumul reîntoarcerii în grupa B a campionatului lumii. Iată-i fotografiați înaintea plecării. Rîndul de sus, de la stînga: dr. V. Ignat, *antrenorul* M. Flamaropol, Pană, Biro, Ștefanov, Boldescu, Tureanu, Băsa, Făgăraș, Scheau, Fl. Sgîncă, Mihăilescu, P. Sgîncă, Fodorea, Huțanu, *antrenorul* Z. Czaka; *rîndul de jos:* Calamar, Gheorghiu, G. Szabo, Crișan, Dumitraș, L. Iordan, Varga, Ioniță. *Din fotografie lipsește* Axinte; Biro *și* Mihăilescu *n-au făcut deplasarea.* (Citiți în pagina a IV-a prezentarea grupei C a C.M. de hochei)

Foto: N. DRAGOȘ

— Hochei —

CROSE... PATINE... PUCURI...

● În urma rezultatelor înregistrate în cele două meciuri restante dintre Agronomia Cluj și I.P.G.G. (6—3 și 7—6), clasamentul campionatului diviziei A este următorul :

Dinamo Buc.	15	13	0	2	119—	35 26
Steaua Buc.	13	12	0	1	123—	15 24
Avîntul M.C.	13	5	2	6	57—	77 12
Agronomia Cluj	11	5	0	6	51—	73 10
I.P.G. Buc.	15	3	3	9	50—	77 9
Avîntul Gheorghieni	15	0	1	14	33—	156 1

● Se reiau întrecerile în seriile campionatului diviziei B. Între 25 februarie — 3 martie, la Miercurea Ciuc, și 28 februarie — 2 martie, la Galați, vor avea loc partidele retur, urmînd ca primele două clasate să ia parte la un turneu (5—8 martie, la Galați), a cărui cîștigătoare va promova în prima categorie.

● Pe patinoarul artificial acoperit din Miercurea Ciuc, echipa locală Avîntul a întîlnit formația iugoslavă Spartak Subotica. Gazdele au cîștigat ambele partide cu scorurile de 12—3 și 14—5. La sfîrșitul acestei luni, Avîntul va pleca la Subotica unde va lua parte la un turneu internațional, alături de echipele orașelor Karvina (Cehoslovacia), Zagreb și Subotica.

● La 2 martie va începe la Bratislava un puternic turneu internațional de juniori, la care a fost invitată și selecționata României (care va evolua sub denumirea de echipa orașului București). Antrenorii **I. Ganga** și **Șt. Ionescu** dispun de următorul lot : **Morar** și **Trandafir** — portari (**Netedu** este rezervă pentru echipa A în Olanda), **Țone, Daniel, Fülöp, Florian, M. Vlad** — fundași, **Bandas, Costea, P. Ștefanov, Păduraru, Popa, Herghelegiu, Constantinescu Malahin, Mikloș** — înaintași.

— ATLETISM —

CONSTANTIN CÎRSTEA — MAREA VEDETĂ A MICILOR JUNIORI

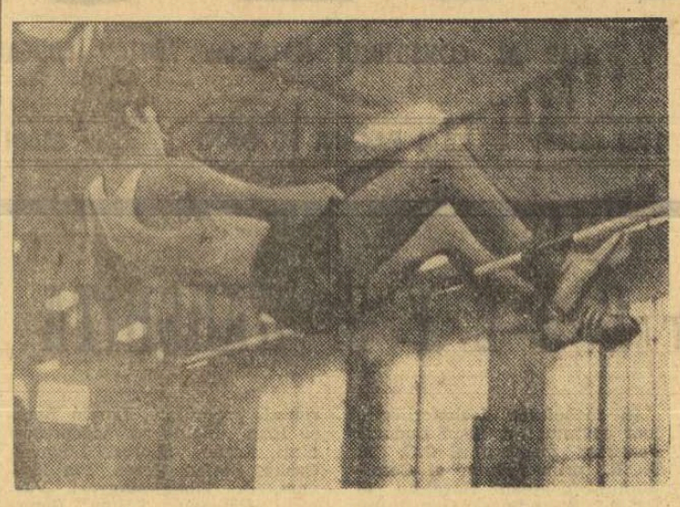

Iată-l pe noul recordman la înălțime în timpul săriturii de 1,96 m Foto : Călin CREȚU — Cluj

● Indiscutabil, rezultatele — ca junior — ale lui Csaba Dosa au făcut senzație. La 16 ani, în sală, el a realizat o performanță deosebită : 1,95 m. Am crezut că acest record va rezista mulți ani. Dar, acum, la Cluj, ne-a fost dat să vedem și, totodată, să ne convingem că orice record, oricît de valoros, este făcut pentru a fi întrecut ! Și astfel Dosa intră în istorie, iar stafeta a fost preluată de **Constantin Cîrstea**, un remarcabil talent al antrenorului Victor Cîncă de la Steaua, care a realizat un event puțin obișnuit. Mai întîi recordul național la triplu, apoi cel la înălțime : 1,96. Evident, fără cele 6 sărituri de triplu poate ar fi realizat mai mult. A doua zi, Cîrstea a ocupat locul 2 și la lungime. Un punct pozitiv și pentru secția de la Steaua, care începe să se afirme și cu juniori de perspectivă.

● Numărul de participanți a depășit orice așteptări. Este un fapt demn de subliniat, deoarece 445 de concurenți în sală arată un ritm de creștere care nu poate decît să ne bucure. Să reținem dintre cei mulți cîteva nume care apar pentru prima oară printre atleții de frunte : **O. Olaru, G. Guțuleac, A. Surdu, M. Ciobanu, V. Ciurea, M. Bufu, M. Giurgiu, A. Szenpeteri, I. Predescu, C. Tonchievici** etc.

● Revelatorie a fost evoluția atleților de la Liceul nr. 2 din Iași (**prof. D. Titiniuc**) — două titluri și două locuri secunde !

● Am remarcat la Cluj și un alt aspect interesant : numeroși profesori și antrenori au prezentat elemente deosebit de dotate, rezultat al unei selecții riguroase. Să notăm doar numele unui atlet — **Ion Scarlat**, de la Liceul din Somcuța Mare. Fiți sigur că veți mai auzi de el la săritura în lungime. Și astfel de exemple pot fi citate cu zecile.

● A surprins neplăcut un aspect organizatoric. Nici un afiș, cît de mic, nu anunța desfășurarea unui campionat național la Cluj !

N. M.

★

CUPA DE CRISTAL

Al treilea sezon de concursuri sub cupola sălii din parcul sportiv „23 August" programează la sfîrșitul acestei săptămîni a III-a ediție a concursului internațional dotat cu „Cupa de cristal". La întrecerile de simbătă și duminică și-au anunțat participarea atleți și atlete din mai multe țări, între care **Bulgaria, Cehoslovacia, Polonia, Ungaria, Uniunea Sovietică**. Gazdele vor prezenta, de asemenea, un lot masiv de sportivi în frunte cu candidații pentru apropiatele campionate europene indoor de la Sofia.

CROS DE SELECȚIE LA PLOIEȘTI

Concursul republican de cros, seniori și juniori, se va desfășura duminică dimineața (de la ora 10) pe hipodromul din Ploiești. Competiția constituie nu numai o verificare a alergătorilor noștri fruntași, ci și selecția lor în vederea participării la Crosul Balcanic de la Sliven (Bulgaria).

Transportul concurenților din București și retur va fi asigurat de F.R.A. (autobuzele vor pleca spre Ploiești, la ora 7,30, de la C.N.E.F.S., str. Vasile Conta 16).

CUPA RAPID

Sala de atletism din parcul „23 August" a fost o gazdă rece pentru concursul organizat de clubul Rapid. Rece la propriu, din cauza temperaturii scăzute și la figurat, din cauza unei participări neașteptat de modeste (cantitativ și calitativ) a atleților din cluburile bucureștene.

Cea mai valoroasă performanță a concursului a fost realizată de **Șerban Ciochină** (Metalul) la triplusalt : 15,90 m.

Celelalte rezultate : FETE : **60 m : C. Ene** (Rapid) 8,0 ; **60 m g : M. Miloșoiu** (C.A.U.) 9,0, M. Salamon (Steaua) 9,5 ; **Lungime : M. Salamon** (Steaua) 5,72 m, M. Miloșoiu (C.A.U.) 5,64 m, V. Bidulescu (Constructorul) 5,54 m ; **Greutate : C. Ionescu** (Steaua) 13,93 m ; **BAIEȚI : 60 m : Al. Munteanu** (Steaua) 6,9, V. Porojan (Rapid) și Ad. Toma (Politehnica Brașov) 7,0 ; **60 m g : H. Ilieșu** (Rapid) 8,5 ; **Prăjină : Cr. Ivan** (Dinamo) 4,50 m.

C. MUREȘANU-coresp.

La întrebarea dumneavoastră UN RĂSPUNS COMPETENT

P. MATEI, din comuna Istaz, județul Teleorman : „Fiul meu va termina în vară cursurile clasei a 8-a și dorește să intre la o școală sportivă sau la un liceu cu program de educație fizică. Neștiind care este diferența sau dacă este vorba de una și aceeași instituție de învățămînt, vă rog să-mi oferiți un răspuns în acest sens".

Răspunde prof. MARIA LOGIN, inspectoare în Ministerul Învățămîntului

„Evident că la mijloc există o confuzie. Școala sportivă constituie o unitate de învățămînt care asigură pregătirea elevilor cu aptitudini deosebite pentru activitatea de performanță în TIMPUL LOR LIBER.

Cu alte cuvinte, într-o asemenea școală elevii își desăvîrșesc NUMAI pregătirea sportivă, începînd cu vîrsta de 7 ani și pînă la încheierea perioadei de școlarizare, în cazul unui elev de liceu, pînă la absolvirea clasei a XII-a.

Prezența elevilor într-o școală sportivă este condiționată, însă, în afară de aptitudinile lor native, și de modul în care aceștia se achită de îndatoririle ce le revin în cadrul școlii de bază. De altfel, profesorii-antrenori urmăresc strict situația la învățătură a copiilor, păstrează o legătură permanentă cu diriginții, cu familiile. O altă condiție : comportarea în societate : cei certați cu disciplina sînt supravegheați îndeaproape, ajutați să se îndrepte. În caz contrar, nu vor putea activa în nici un cerc al școlii sportive. În fine, prezența la pregătirea sportivă este condiționată de disciplina aleasă, de gradul de pregătire și clasificare : un elev aflat în primii ani de activitate, în gimnastică, să zicem, va participa la două sau trei antrenamente pe săptămînă. Altul care a ajuns să lucreze la categoria maeștri se va pregăti firește, zilnic.

Cît privește Liceul cu program de educație fizică, acesta reprezintă o unitate de învățămînt de cultură generală în care prin planul de instruire se asigură ÎN PARALEL și pregătirea sportivă. Inițial, liceele cu program de educație fizică funcționau cu clase de la a IX-a la a XII-a inclusiv. Ulterior, o serie dintre aceste unități și-au extins profilul : unele își încep activitatea cu clasele a VIII-a, iar altele chiar cu clasa I. Separat, funcționează școli generale cu program de educație fizică, de la clasa I la a VIII-a inclusiv.

Într-o școală generală cu asemenea profil, elevii claselor I—IV participă la 4 ore de educație fizică pe săptămînă, iar cei din clasele V—VIII la 6 ore. În licee numărul orelor de educație fizică este de 8. Pregătirea de specialitate se efectuează în cadrul acestor ore și, paralel, elevilor le este asigurată instruirea la celelalte materii de cultură generală. Se cuvine să facem o precizare : liceele cu program de educație fizică sînt, înainte de toate, licee de cultură generală, în care se predau aceleași obiecte ca în celelalte iar elevii absolvenți beneficiază de absolut aceleași drepturi ca și colegii lor de la școlile similare, obișnuite. De altfel, statisticile atestă că cei mai mulți dintre elevii care termină cursurile unui liceu cu program de educație fizică se îndreaptă nu numai către I.E.F.S. sau facultățile de educație fizică ale Institutelor pedagogice ci și către institute politehnice facultăți de medicină etc.

Deci, în cazul fiului dv., el va trebui să urmeze, așa cum dorește de altfel, cursurile unui liceu cu program de educație fizică unde, paralel cu pregătirea școlară, își va desăvîrși și pe cea sportivă. Cum în județul Teleorman nu există, deocamdată, un asemenea liceu, rămîne de ales între cel din București și cel din Ploiești, care sînt cele mai apropiate".

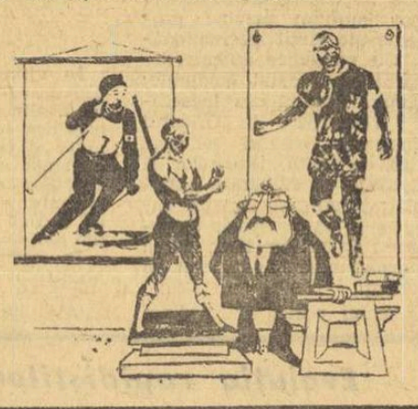

— SCHI —

DOUĂ CONCURSURI DE SĂRITURI

CAMPIONATELE JUDEȚULUI BRAȘOV

Simbătă, pe trambulina din Poiana, săritorii și-au desemnat campionii județului Brașov, în persoana lui **D. Lupu** (Dinamo) seniori ; **Gh. Gerea** (Dinamo) juniori mari și **C-tin Buzoi** (Tractorul) juniori mici. Numărul mic de concursuri pe care săritorii noștri îl au la activ și-a lăsat amprenta asupra siguranței zborului și aterizărilor. Marea majoritate a săritorilor au avut rețineri mai ales în ceea ce privește lungimea săriturilor.

Iată rezultatele tehnice : SENIORI : **D. Lupu** (Dinamo) 221,2 p (51,5+50 m), 2 **V. Mărgineanu** (Tractorul) 201,8 p (49,5+46 m), 3. V. Birsan (Tractorul) 199,6 p (49+45,5 m) ; JUNIORI I : **I. Gh. Gerea** (Dinamo) 170,6 p (50+47 m), 2. Viorel Olteanu (Brașovia) 164,4 p (41,5+41,5 m), 3. Gh. Ducaru (Dinamo) 152,4 p (39,5+41 m) ; JUNIORI II : 1. **C-tin Buzoi** (Tractorul) 134,5 p (38+37 m), 2 Gabriel Stinghe (Tractorul) 128,6 p (39+38 m), 3. Alex. Burețea 111,5 p (35,5+32 m)

„CUPA DINAMO"

Pe trambulina mijlocie din Poiana s-a desfășurat duminică după-amiază cel de al patrulea concurs oficial al sezonului.

Este vorba de „Cupa Dinamo", competiție la care au luat startul săritori din Brașov și Miercurea Ciuc.

Evoluția lor în această competiție a fost net superioară celei din cadrul campionatului județean, mai ales în prima săritură (cea de probă), în care șapte concurenți au depășit granița celor 50 de metri.

În această săritură de probă, Ștefan Tamaș, V. Mărgineanu, D. Lupu și Gh. Gîrneț au căzut însă, în timp ce **Iosif Eros** a realizat cea mai lungă săritură : 56,5 m. De asemenea, **Marcel Suroiu** și **V. Birsan** au realizat 52, respectiv 54 m.

În cele două sărituri obligatorii din concurs s-a evoluat mai moderat, dar rezultatele au fost totuși la înălțime.

D. Lupu, cu două sărituri foarte lungi pentru trambulina din Poiana Brașov (56 și 54 m) n-a avut probleme, stilul său curat, fără ezitări și cu telemarkul bine pus la punct, aducîndu-i în final un avans de puncte substanțial.

Iată și rezultatele tehnice : SENIORI : 1. **D. Lupu** (Dinamo) 234 p (56+54 m), 2. Gh. Gîrneț (A.S.A.) 213,3 p (55,5+55 m), 3. V. Birsan (Tractorul) 210,9 p (53,5+54,5 m), 4. Iosif Eros (Dinamo) 197,6 p (54 m căzută + 53 m), 5. V. Moruzan (Tractorul) 187,5 p (48+47) ; JUNIORI MARI : 1. **Gh. Gerea** (Dinamo) 196,5 p (52+50,5 m), 2. Viorel Olteanu (Brașovia) 164,7 p (42+43,5 m), 3. Emil Florea (A.S.A.) 162,4 (41,5+44 m) ; JUNIORI MICI : 1. **Gabriel Stinghe** (Tractorul) 165,6 p (42+42,5 m), 2. C-tin Buzoi (Tractorul) 144,8 p (40+38,5 m), 3. E. Gali (Avîntul M. Ciuc) 130,7 p (39,5+37 m).

V. SECĂREANU, coresp.

FONDIȘTII JUNIORI CONCUREAZĂ ÎN R.D. GERMANĂ

Ieri au părăsit Capitala „speranțele" probelor de fond la schi, care urmează să participe între 25—28 februarie la „Cupa Prieteniei", competiție tradițională organizată anul acesta în R.D. Germană, la Iohanngeorgenstadt (lîngă Kligenthal).

— Volei —

RESTANȚE ÎN CAMPIONATUL FEMININ

La Sibiu, se va disputa azi, în sala Școlii sportive, partida restantă din cadrul campionatului feminin de volei : C.S.M. Sibiu — Penicilina Iași. De asemenea, s-a stabilit ca altă restanță, **Farul — Universitatea Cluj**, să se desfășoare la 3 martie.

„CUPA SEMICENTENARULUI"

Între 19 și 21 februarie, la Galați, s-a desfășurat un turneu de volei dotat cu „Cupa semicentenarului partidului". Au participat echipele feminine I.T.B. — Informația, Corvinul Deva, Politehnica Galați (I și II) și Sănătatea Ploiești. Trofeul a revenit voleibalistelor bucureștene de la I.T.B. — Informația, care au cîștigat toate partidele susținute.

— BOX —

MANECHINUL ELECTRONIC AȘTEAPTĂ OMOLOGAREA !

„VIOM" s-a născut în 1969, din ingenuozitatea și pasiunea antrenorului C. Maxim. Este un aparat unic în felul său, despre care s-a mai scris. Pe scurt, e vorba de un manechin din cauciuc, punctat în zonele vitale ale corpului (plex, ficat, splină, inimă, carotidă) cu becuri care se aprind în momentul cînd boxerul aplică lovitura. În plus, tic-tacul unui metronom obligă pe sportiv să-și amplifice și să-și sincronizeze loviturile cu ritmul impus de metronom. De doi ani, acest aparat continuă să stea neomologat, deși tehnicienii Centrului de cercetări științifice C.N.E.F.S. promit aducerea aparatului „în legalitate". Trecerea de la unicat la confecționarea în serie, dirijarea lui către sălile de antrenament ar fi, credem, de un real folos boxerilor.

★

„Ceahlăul" Piatra Neamț nu și-a cucerit un loc, deocamdată, printre cluburile sportive de mare performanță, care luptă pentru supremația pe plan național. Este un club cu posibilități medii, cu conducători foarte realiști, dar care țintesc să ajungă cu sportivii lor cît mai aproape de vîrful ierarhiilor din țara noastră. Acesta este și motivul pentru care conducerea clubului (secretar Vitalie Dimitriu) a găsit că e bine să dispună doar de cinci secții pe ramură de sport — fotbal, volei, box, atletism, canotaj — și să muncească cu abnegație pentru consolidarea lor.

Secția de box, înființată în 1969, s-a afirmat anul trecut în campionatele naționale de juniori, prin tinerii **Maxim** și **Matache** (clasați pe locul doi în finale, la categoriile respective), **Mantu** și **Grădinaru** (locul trei).

Este evident faptul că la Piatra Neamț sportul cu mănuși a făcut în ultimii doi ani progrese vizibile, datorită în primul rînd străduințelor celor doi antrenori, oameni pasionați de meseria lor. Numărul meciurilor cu boxerii din Galați, Brăila, Bacău și Iași a crescut, în 1970 disputîndu-se 10 reuniuni, turretur.

Între conducerea clubului și tehnicienii care răspund de pregătirea sportivilor se poartă însă din păcate discuții cu privire la efectivul secției. Antrenorii susțin că au nevoie în sală de prezența unor seniori, de la care tinerii boxeri să aibă ce învăța. Clubul este de acord, dar cu un amendament : în sală să fie admiși numai seniorii care au, într-adevăr, valoare. Antrenorul principal nu este, se pare, convins de justețea acestui argument, susținînd că vrea să-și alcătuiască o garnitură completă (de juniori și seniori) cu care să se angajeze în confruntări cu formații din țară. Cunoscînd posibilitățile financiare ale clubului din Piatra Neamț, credem că ar fi în interesul secției de box, ca antrenorii să-și canalizeze eforturile îndeosebi în direcția selecționării unor juniori de autentică valoare care, cu timpul, se vor putea afirma și în confruntările cu pugiliștii seniori. Raportată la dorința de a atinge marea performanță, dotarea secției cu echipament și materiale lasă de dorit. Lipsa mănușilor de antrenament, a căștilor de protecție, a unui echipament minim (ghete, chiloți, maiouri), se observă în lecțiile de pregătire ale pugiliștilor de la Ceahlăul. Anul acesta, bugetul secției a crescut. Să sperăm că fondurile sporite se vor reflecta și în randamentul tot mai bun al tinerilor practicanți ai sportului cu mănuși.

Romeo CALARAȘANU

GONG ● GONG ● GONG ● GONG

● **PIATRA NEAMȚ.** Peste 1 000 de spectatori au ținut să fie prezenți la prima reuniune pugilistică a anului, organizată în sala sportului Ceahlăul. Într-un fel, e o surpriză, întrucît gala a programat o întîlnire între echipele de juniori Letea Bacău și Ceahlăul P. Neamț. Gazdele au cîștigat cu 18—4. (**C. NEMȚEANU**-coresp)

● **REGHIN.** În ultimul meci-restanță al competiției dotată cu „Cupa Muscelul", echipa de juniori Voința Reghin a învins C.S.M. Reșița cu 23—16. Clasament : Dunărea Galați, Voința Reghin, Nicolina Iași, Muscelul Cîmpulung, C.S.M. Reșița. (**Liviu MAIOR**-coresp.)

● Recent a avut loc la **Ploiești** inaugurarea noii săli de box a asociației Rafinorul, realizată din subvenția acordată de Consiliul județean al sindicatelor și cu sprijinul conducerii Rafinăriei Ploiești. (**M. BEDROSIAN**-coresp.)

● La **Bistrița** s-a organizat o competiție pugilistică la care au luat parte echipele A.S.A. Cluj, Voința Reghin și Dacia Bistrița. Iată cîteva rezultate : E. Rusu b. ab. Gh. Covaci, V. Berar b.p. Gh. Crăescu, I. Birsan b.p. V. Berariu, Gh. Nagy b.p. R. Turicea, A. Zăgreanu b.k.o. 1, I. Nagy, M. Bob b. ab. 1, Al. Nasca. (**I. TOMA**-coresp.)

● Echipele Nicolina **Iași** și Voința **Brăila** s-au întîlnit, recent, într-o gală amicală. Rezultate : V. Soroceanu (N) b.p. C. Eremia, I. Stanciuc (N) b.p. I. Roșianu, D. Ungureanu (N) b. ab. 3, V. Constantin, Gh. Racovită (N) b.p. C. Zlotea, R. Chelaru (N) b.p. G. Coleanu, V. Macovei (N) b.p. V. Toma, T. Ciubotaru (N) egal cu N. Pîrvu, A. Ceaicovschi (N) b.p. M. Roadevin, C. Melinte (N) egal cu I. Vlad, P. Tănase (N) b. ab. 1, V. Pătîrlăgeanu. Scor : 28—12 pentru Nicolina Iași (**D. DIACONESCU**-coresp. principal)

● O luptă echilibrată a prilejuit întîlnirea dintre echipele **S. N. Oltenița** și **Voința Tîrgoviște**, pentru cîștigarea Cupei 16 Februarie. Pugiliștii din Oltenița (antrenor Boris Moscalciuc) au obținut victoria, la limită, cu 12—10. Rezultate : V. Meicu (S.N.O.) b.p. I. Militaș, Tr. Cruceru (S.N.O.) b.p. M. Nicu, V. Chelu (S.N.O.) b.p. N. Roharu, N. Ioniță (V) b.p. I. Vasile, N. Tamaș (V) b.p. C. Ivănuș, Gh. Fileață (S.N.O.) b. desc. 1 V. Costache, Gh. Dolureanu (V) b. ab. 1 Gh. Ciuculescu, M. Chiriță (S.N.O.) b.k.o. 1 I. Purcăroiu, I. Voica (V) b. ab. 1 M. Stan, V. Stan (V) b. ab. 2 Al. Constantin, Șt. Pîrvu (S.N.O.) b. ab. 2 D. Bleau.

● **La Cluj** s-a disputat o utilă gală de verificare între echipele C.S.M. din localitate și Tractorul Brașov. Pugiliștii formației gazdă au terminat învingători cu scorul de 17—7. Cîteva rezultate (primii sînt clujenii) : Remus Cosma b.p. Ionel Vasile ; Mihai Nagy b.p. Valentin Onofrei ; Ioan Miron p. ab. 3 Mircea Marius ; Nicolae Szöllösi p.p. Ioan Bărbosu ; Ioan Gîrda b.p. Nicolae Streșină ; Ștefan Marton b.p. Carol Racz. (**Paul RADVANYI**-coresp.)

ȘEDINȚA COMITETULUI F.R.C.P.M.

Astăzi, de la ora 9,30, la sediul C.N.E.F.S. are loc ședința Comitetului Federației române de călărie și pentatlon modern. Va fi prezentată darea de seamă asupra activității F.R.C.P.M. pe anul 1970 și planul de măsuri pe 1971. De asemenea, în cadrul ședinței, se vor adopta unele măsuri organizatorice.

— BASCHET —

Surpriză în turneul de la Galați :

UNIVERSITATEA CLUJ ÎNVINSĂ DE POLITEHNICA CLUJ !

GALAȚI, 22 (**prin telefon**). În ziua a doua a turneului divizionar de baschet găzduit de sala Constructorul din localitate, au fost înregistrate victorii categorice ale favoriților, un singur rezultat făcînd excepție și anume cel al meciului Universitatea Cluj — Politehnica Cluj, în care prima formație a cedat în mod surprinzător. Dar iată rezultatele :

DINAMO — I.C.H.F. 77—68 (**disputat duminică seara**). Antrenorul Dan Niculescu nu a apelat la serviciile lui Albu, Novac și Dragomirescu, astfel că greul partidei a căzut pe umerii lui Diaconescu și Chivulescu care, bine secundați de Haneș, Giurgiu și Cernea, nu au permis adversarilor să spere la mai mult decît la un rezultat strîns. I.C.H.F., cu Emil Niculescu și Cimpeanu, aceiași jucători serioși, a făcut o partidă lăudabilă, apreciată de public. Au arbitrat bine G. Chiraleu și St. Grecu.

UNIVERSITATEA CLUJ — POLITEHNICA CLUJ 65—66 (31—30). Întrecerea dintre cele două echipe de pe malul Someșului a avut multe momente de suspense, dintre care cel mai important a fost cel legat de desemnarea învingătoarei. Într-adevăr, rezultatul final a stat sub semnul incertitudinii pînă în ultimele secunde cînd, la scorul de 64—66, Ionescu de la „U" a transformat doar una din cele două aruncări libere de care a beneficiat. Din filmul jocului mai reținem eliminările lui Demian (min. 34), principalul realizator, și a lui Moraru (min. 40), ambii de la „U". Rezultatul constituie o mare surpriză și vrem să credem că sportivii celor două formații și-au apărat șansele în mod onest. S-au remarcat : Gh. Roman și Moga de la învingători, respectiv Demian și Ionescu. Au arbitrat bine M. Rizea și Em. Niculescu.

STEAUA — FARUL 104—69 (49—28). Galop de sănătate al formației militare. Antrenorul V. Popescu a întrebuințat, în special în primele 20 de minute, garnitura secundă și pe parcurs a utilizat întregul lot. Au arbitrat bine I. Petruțiu și Șt. Grecu.

POLITEHNICA BUCUREȘTI — POLITEHNICA BRAȘOV 89—67 (49—37). Pop a reeditat comportarea bună din ziua precedentă (partida cu „U" Timișoara), oferind în întrecerea cu Politehnica Brașov multe faze spectaculoase, aplaudate deseori de public. Brașovenii, avînd în față spectrul retrogradării, au încercat totul pentru obținerea victoriei, dar superioritatea tehnică și tactică a adversarilor a fost evidentă și astfel eforturile disperate ale lui Deaky (extrem de util) nu au fost încununate de succes. Au arbitrat bine A. Atanasescu și I. Szabo.

RAPID — I.E.F.S. 80—48 (41—27). Scutite de emoții, ambele echipe au abordat întîlnirea cu multă dezinvoltură și, ca urmare, preocupările pentru apărare au fost neglijate în favoarea atacului care a dat însă roade numai la rapidiști. Asigurîndu-și în primele 20 de minute un avantaj decisiv, antrenorul Gr. Avachian a menajat o parte din jucătorii de bază în vederea întîlnirii de marți cu Dinamo, care se anunță foarte interesantă. Au arbitrat bine G. Chiraleu și D. Ganea.

DINAMO BUCUREȘTI — POLITEHNICA GALAȚI 93—63 (47—28).

I.C.H.F.—UNIVERSITATEA TIMIȘOARA 73—60 (35—39).

Paul IOVAN
T. SIRIOPOL
coresp. principal

SEMNELE DE ÎNTREBARE PERSISTĂ

(Urmare din pag. 1)

cunoștințele lor tehnice și tactice, prin pregătirea fizică și ritmuri vădite în jocurile susținute. Balaj, Mihalik, Doboși, Todosciuk, bine ajutate de Anderco, Horvath și Wagner (singurele senioare din echipă) au încîntat publicul, demonstrînd plăcerea de-a juca. Ele pot fi bune exemple pentru multe alte reale talente (prea numeroase pentru a le enumera) care totuși bat de cîțiva ani pasul pe loc. În acest sens, este bine să reamintim că porțile lotului național sînt deschise pentru oricine dovedește că are pasiune pentru baschet și este hotărît să muncească serios și asiduu. În schimb, ele sînt închise celor care își închipuie că doar înălțimea sau talentul sînt argumente pentru a ajunge în reprezentativa României. Iată de ce, lăudînd evoluția sătmărencelor, nu putem omite nici numele altor baschetbaliste vizate anterior de antrenorul lotului, prof. S. Ferencz, dar care nu au confirmat la turneul de la Oradea. Firește, studentele de la Politehnica și I.E.F.S. pot invoca scuza examenelor pe care le-au susținut chiar înaintea competiției. Dar celelalte ?

— Hochei —

Selecția la arme cu aer comprimat

REZULTATE BUNE ÎN PRIMA MANȘĂ

Sălile de scrimă de sub tribuna stadionului Republicii, transformate pentru cîteva ore în poligon, au găzduit ieri prima manșă a concursului de selecție în vederea europenelor de tir cu aer comprimat. Rezultatele obținute, în special la pușcă, sînt valoroase, unele dintre ele atingînd nivelul performanțelor internaționale. De pildă, **P. Șandor**, cîștigătorul acestui prim test, a realizat 380 p din 400 posibile, cifră cu care se pot cîștiga și marile concursuri internaționale.

Petre Șandor (Steaua) cîștigătorul probei de pușcă cu aer comprimat, în prima zi a concursului de selecție Foto : D. NEAGU

Putem aprecia ca bune și punctajele realizate de Veronica Stroe (senioară), I. Codreanu, Marina Vasiliu (juniori), la aceeași probă 375, respectiv, 362 p. La pistol, pe primul loc s-a clasat cunoscutul trăgător la pistol liber **I. Pieptea** — 376 p, care, deși n-a mai reeditat rezultatul de 385 p de acum cîteva săptămîni, se poate spune că este într-o formă constant bună.

Dar, iată primii clasați — *pușcă cu aer comprimat 40 f — seniori: 1. P. Șandor (Steaua) 380 p*, 2. M. Ferecatu (Dinamo) 378 p, 3. M. Marin (Metalul) 372 p; *senioare:* 1. Veronica Stroe (Dinamo) 375 p 2. Cecilia Șerbănescu (Dinamo) 371 p, 3. Melania Petrescu (Dinamo) 371 p; *juniori: 1. I. Codreanu (Steaua) 362 p*, 2. Marina Vasiliu (Dinamo) 362 p, 3. Angela Tudorică (Dinamo) 361 p. *Pistol 40 f: seniori: 1. I. Pieptea (Dinamo) 376 p*, 2. D. Giușcă (I.E.F.S.) 374 p, 3. V. Atanasiu (Steaua) 374 p; *senioare: 1. Anișoară Matei (Dinamo) 366 p*, 2. Ana Butu (Olimpia) 363 p, 3. Monica Șerban (Dinamo) 340 p; *juniori: 1. Ion Corneliu (Steaua) 351 p.* Întrecerile continuă azi, de la ora 9. *(T.R.)*.

Premiere la „Palat"

„A CUTEZA E SENSUL VIEȚII"...

Duminică dimineață. Plouă răutăcios. Și totuși reședința din Cotroceni a „cravatelor roșii" primește, ca în oricare altă zi, grupuri de copii. Majoritatea — vreo patru sute cincizeci — merg în sala Teatrului, la acțiunea-bilanț a clubului sportiv „Cutezătorii". Este sărbătorirea celor mai buni membri ai săi...

Sîntem primiți în foaier de diplome, cupe, medalii — de ordinul zecilor —, zestrea sportivilor de vîrsta pantalonilor scurți. Într-un colț, privind nostalgic o diplomă a micilor fotbaliști, *Mircea Crutescu, fostul cavaler al fluierului*

— Surprinzătoare prezența dumneavoastră aici.. Nu am auzit de nici un meci pe care să-l conduceți. Luați azi fluierul din cui ?...

— *Nu arbitrez nimic. Sînt aici în calitate (oficială !) de... tată. Fiul meu, Răzvan, vine de un an la Palat pentru a se deprinde și el cu gustul dulce-amar al fructului care se cheamă fotbal...*

Aceasta a fost prima surpriză (plăcută, bineînțeles). Dar nu singura. Zăresc echipîndu-se o fetiță nu mai mare decît... Tom Degeței. Gîndesc un moment că e venită pentru surioara ei mai mare. Dar tricoul verde trădează „performera". O cheamă *Daniela Ion...*

— Ce faci tu la Palatul pionierilor, Dani ? Nu ai — pare-se — nici vîrsta grădiniței...

— *Cum te cauț ? Am patru ani și vreau să mă fac gimnastă la tovarășa profesoară Angela Melcescu !*

O priveam peste 15—20 de minute pe mama ei. Fetița, i s-a urcat pe scenă, printre fruntașele de la gimnastică modernă. Cu ochii rîzînd printre lacrimi, îi dă Danielei un buchet de ghiocei, „pentru tovarășa profesoară"...

„Deși... tineri — numai 2 ani — avem cu cine ne mîndri" — sublinia prof. *Dumitru Matei*. Și astfel se perindă pe scenă, mingîiați de aplauzele colegilor, părinților și cadrelor didactice primii 10 în cele 12 ramuri de activitate. Alături de ei, urcă la rampă dascălii : *C. Turcaș* (înot), *Tudor Bădin* (tenis), *Nicolae Naumescu* (ping-pong), *G. Voiculescu* (tir)..

La sfîrșit e rîndul campionilor. „Cap de coloană" e *Mihaela Dumitriu* (clasa a VIII-a, sc. gen. nr. 30), dublă campioană națională de tenis-perechi. Ultima dată a cîștigat titlul jucînd dublu cu... locul 2 în ierarhia celor mai buni, *Doina Ionescu*. Mihaela a trăit ieri ultimele clipe la „Cutezătorii". Trecînd la Steaua, ea a predat însemnele celui mai tînăr club, *Cosminei Popescu*, „liderа mezinilor".

Au urmat cellalți opt, la care s-a adăugat *Cătălin Georgescu* — „cutezătorul" cu rezultate excepționale și la învățătură.

Am căutat mult un titlu reportajului. L-am aflat în cuvintele președintelui comitetului de părinți, *V. Ionescu* : „A cuteza e sensul vieții"...

Geo RAEȚKI

— FOTBAL —

Evoluția rapidiștilor în cele 5 partide susținute în Brazilia

Fază din meciul F. C. Curitiba — Rapid. Lupescu respinge cu dificultate un atac al gazdelor

Foto : ESTADO DO PARANA

(Urmare din pag. 1)

joacă totul pe cartea apărării.

Cum spuneam, însă, Rapid nu avea de ales soluții — din motive obiective — jocul său de apărare, cu timide tentative de contraatac, oferindu-i puținele, dar singurele șanse de a se prezenta onorabil.

Spre ghinionul echipei, apărarea sa a avut o mare „spărtură la bord", tocmai acolo unde părea mai solidă, adică la nivelul portarului echipei reprezentative, care a fost Răducanu, așa cum îl cunoaștem, doar în meciurile cu Vasco și Internacional. Mai ales în partida cu Portuguesa, în care „Rică" a vrut să uluiască Brazilia prin „numere" de acrobație comică, aportul său a fost falimentar, transformînd echipa giuleșteană într-un punching-ball care încasa loviturile una după alta.

Este adevărat că în același meci, Costea și Codrea nu i-au fost vajnici apărători acțiunile excelenților atacanți Xaxa și Cabinho, dar, trebuie să remarcăm că tonul tristului bal (pentru Rapid) l-a dat Răducanu, cel pe care obiectivele televiziunii din Sao Paulo l-au prezentat multe minute în prim plan, uriașul portar rapidist avînd, „ante bellum", o firmă excepțională.

Vă închipuiți că prim-planurile oferite în joc de Răducanu pe stadionul Pacaembu i-au întunecat foarte mult firma, coborînd „zeul brunet" printre portarii muritori de rînd. Cel mai afectat de acest meci-dezastru, care a subminat considerabil moralul întregii echipe, a fost, bineînțeles, Răducanu, care a recunoscut, cuminte, că a făcut mari greșeli. Regrete tardive, însă...

Cum nu vrem să facem din Răducanu solistul nr. 1 al acestui articol — de fapt în meciul cu Portuguesa toată echipa a jucat foarte slab —, vom trece în revistă evoluțiile tuturor componenților Rapidului, aproximînd cota lor de reușită sau de nereușită în turneul brazilian.

După părerea semnatarului acestor rînduri, Rapid a prezentat în țara lui Pele doar trei jucători cu randament bun : **Dumitru, Lupescu** și **Niță.**

Dumitru a fost, probabil, cel mai bun dintre ei, evoluînd în patru din cele cinci partide jucate (cu Portuguesa a fost și el aproape un anonim) cu o dezinvoltură... braziliană, cu aplomb, cu randament, cu siguranță și cu ocazia acestui turneu, Dumitru ne-a demonstrat că tricoul cu nr. 10 al reprezentativei noastre se află în mîini bune, fapt cu atît mai îmbucurător cu cît nu trebuie uitat că acest mare talent al fotbalului nostru are numai 21 de ani.

Lupescu a fost... Lupescu. Tenace ca întotdeauna, luptător pînă la abnegație. Dacă o să-i reproșăm, totuși, ceva, îi vom acuza capacitatea de efort mai scăzută decît i-o cunoșteam spre finele turneului, cînd Gulai, foarte solicitat, este adevărat, a cedat uneori pasul. Oricum, inteligența sa de joc a salvat Rapidul de multe alte goluri.

O surpriză plăcută a fost tînărul **Niță.** Înlocuindu-l pe Costea, după primul meci, fundașul rapidist din echipa de tineret-rezerve a jucat în Brazilia de parcă era titular de cînd lumea. Nu s-a intimidat de faima adversarilor — superba cutezanță juvenilă fără complexe ! —, s-a aruncat în dueluri cu un curaj admirabil. Azuzînd, deocamdată, o oarecare rigiditate, care poate fi corectată cu timpul, Niță ni se pare a fi unul din cei mai siguri oameni de viitor ai Rapidului.

În urma grupului celor trei de mai sus se situează **Năsturescu, Pop, Codreanu** și **Dinu,** a căror evoluție de ansamblu a fost satisfăcătoare. Au fost utili echipei, au muncit mult pe teren, dar, cu excepția lui Năsturescu, exemplar în meciul cu Internacional, jocul lor n-a avut strălucire, n-a avut scînteie.

Slab, la nivelul notelor 3—4, s-au comportat Marin Stelian, Răducanu, Codrea, Costea, Rămureanu și Petreanu, dintre care doar pe ultimul l-am „promova", dacă ar fi cazul, în clasa celor care au unele circumstanțe atenuante. El a fost cel care s-a zbătut mai mult pentru a realiza, totuși, ceva. Neconcludente au fost evoluțiile temporare ale lui Mușat, Ștefan și Neagu, acesta din urmă recuperat (parțial) abia spre sfîrșitul turneului.

Cu Neagu valid, sîntem siguri că Rapidul ar fi avut o altă prezență în turneul din Brazilia. Cu două vîrfuri de gol — Dumitrache și Doru Popescu —, dinamoviștii au rezistat chiar și atunci cînd l-au pierdut pe cel de al doilea,.. accidentat. Rapid, însă, n-a avut nici un om de gol, tocmai... în țara golurilor. Din păcate.

Echipele Crișul și C.F.R. Timișoara s-au întîlnit duminică la Oradea într-un meci de verificare care a prilejuit un bun spectacol fotbalistic. In fotografia noastră, portarul timișorenilor, Corec, intervine decis la o minge înaltă, rezolvînd o situație critică

Foto : N. DRAGOȘ

ECHIPA OLIMPICĂ A ALBANIEI, UN ADVERSAR REDUTABIL

Zilele trecute s-a înapoiat din Albania, *Cornel Drăgușin,* antrenor federal și „secund" al lotului olimpic.

În această a doua calitate, însoțind pe „U" Cluj, el a urmărit naționala Albaniei — una și aceeași cu echipa care vizează Münchenul, viitoarea adversară a „olimpicilor" noștri, la 18 aprilie, în primul meci din preliminarii.

— Ați văzut partenerul de întrecere în două rînduri, la un interval de cîteva zile. Ce impresie v-a lăsat ?

— *Este o echipă solidă, în adevăratul înțeles al cuvîntului. Mi-am putut da seama mai bine de acest lucru, în meciul oficial susținut de ea cu puternica reprezentativă a R. F. a Germaniei, cînd a fost nevoită să dea tot ce poate. Este drept, ea a părăsit terenul învinsă, cu 0—1, dar, după părerea mea, un rezultat de egalitate ar fi reflectat mai fidel desfășurarea jocului.*

— Care sînt atu-urile echipei ?

— *Pregătirea fizică, dirzenia, omogenitatea. Bine „construiți", fotbaliștii albanezi se angajează exemplar în luptă și se „găsesc" cu ușurință între ei, întrucît echipa folosește același schelet din 1969. Pe șapte dintre actualii componenți ai naționalei Albaniei i-am văzut evoluînd la turneul balcanic desfășurat la noi în țară.*

— Cine sînt cei 11 care au jucat săptămîna trecută în meciul cu R. F. a Germaniei ?

— *Portar — Dinella ; fundași — Gjika, Cani, Kasmi, Dhalles; mijlocași — Ragami Bizi, Vaso ; înaintași — Ceco, Pano, Ziu.*

— Ca așezare, ca preocupări tactice, ce ați observat ?

— *Echipa aplică un 1—1—3—3—3, Dhalles acționînd ca „libero", iar Pano și Ziu ca vîrfuri de atac. Jucătorul cu nr. 7, Ceco, joacă retras, venind des înapoi pentru construcția fazei. În general, trebuie spus — și din cele relatate pînă acum se poate deduce — că echipa albaneză pune mare preț pe contraatac. Se închide bine în apărare, dar, cînd are posibilitatea, ea trece rapid în ofensivă, căutînd să valorifice explozia și forța de pătrundere a lui Pano și Ziu.*

— Ați desprins și ceva puncte vulnerabile ?

— *Ca la oricare echipă. La marcaj mi s-au părut a fi mai deficitari fotbaliștii albanezi. Ei se apără cînd om la om, cu strictețe, cînd în zonă. Trecerea de la o modalitate la alta se efectuează, după părerea mea, ceva mai defectuos. În cîteva rînduri, sesizînd slăbiciunea, experimentații înaintași ai lui Schön (mă refer la Grabowski și la Müller), au creat spărturi în sistemul lor defensiv. Neîmbinînd, deci, armonios, cele două sisteme de apărare, fundașii albanezi pot fi surprinși prin un-doiuri bine lucrate sau prin driblinguri, încheiate, firește, cu șuturi la poartă.*

— Oricum, trebuie reținut faptul că jucătorii albanezi sînt, în momentul de față, în plină perioadă competițională și că reprezentativa olimpică albaneză se află într-un stadiu de pregătire mult mai avansat ca al nostru. Sînteți de acord ?

— *Fără îndoială, așa stau lucrurile. Este o chestiune și de climă.*

— Se va putea rezolva, în timp util, acest neajuns ?

— *Eu cred că da. În compensație, fotbaliștii noștri și-au asigurat o foarte bună pregătire de iarnă. Și apoi, ei se vor putea pune la punct cu pregătirea specifică, în cele cinci etape de campionat care se vor desfășura pînă la 18 aprilie, data jocului cu echipa olimpică a Albaniei. Pentru a asigura și o bună omogenizare formației noastre, antrenorul principal, Valentin Stănescu, împreună cu mine, am convocat lotul la București, pentru zilele de 2 și 3 martie.*

— Reamintiți-ne, vă rugăm, componența lotului.

— *Constantinescu* (Dinamo Buc.), *Ghiță* (S. C. Bacău) — portari ; *Cheran* (Dinamo Buc.), *Olteanu* (F. C. Argeș), *Vlad* (F. C. Argeș), *Codrea* (Rapid), *Ivăncescu* (Steagul roșu), *Stoicescu* (Polit. Iași), *Vigu* (Steaua) — fundași ; *Sălceanu* (Dinamo Buc.), *Cojocaru* (C.F.R. Cluj), *Pescaru* (Steagul roșu) — mijlocași ; *Năsturescu* (Rapid), *Caraman* (Farul), *Oprea* (Farul), *Fl. Dumitrescu* (U.T.A.), *Pană* (S. C. Bacău), *Cuperman* (Polit. Iași), *Lupulescu* (Polit. Iași), *Györfi* (Steagul roșu) — înaintași. *Din lot mai fac parte Bădin și Dincuță (ambii de la Petrolul), dar ei vor reveni din Algeria după această primă acțiune a noastră.*

Interviu realizat de G. NICOLAESCU

Școala sportivă nr. 2

LOCUL DE UNDE A PLECAT MIRCEA LUCESCU

● 74 de promovări — o „recoltă" de invidiat — ● Prea multe mii de lei pentru chirii! ● „Cel mai bun produs al școlii" — fundașul... Juncan ! ● Va deveni, oare, Școala sportivă nr. 2 o pepinieră a Sportului studențesc ?

...Retrospectiva e interesantă, trădînd pasiune și migală, o mare dragoste pentru sport. Tăieturi de ziare și fotografii lovite de rugina timpului, diplome și cupe, iarăși tăieturi și iarăși fotografii, mereu altele, cu mereu alte nume...

Tezaurul de satisfacții al Școlii sportive nr. 2 din București.

Caut printre standuri „colțul" dedicat fotbalului și găsindu-l încerc să transcriu — cu grăitorul ajutor al numelor și cifrelor — revelațiile încercate acolo :

ÎN CEI 10 ANI DE ACTIVITATE, ȘCOALA A OFERIT DIVIZIILOR A, B și C 74 DE JUCĂTORI, ÎNTRE CARE : LUCESCU, STRÎMBEANU, MARICA, MARIN STELIAN, LICĂ, ȘTEFAN (RAPID), CRĂCIUNESCU (F. C. ARGEȘ), STRAT, SANDU MIRCEA, MICLOȘ ȘI MIERLA (TOȚI DIN ECHIPA NAȚIONALĂ DE JUNIORI).

Un bilanț care se sustrage oricăror comentarii.

★

La o aruncătură de băț de cinematograful „Aurora", nu departe de locul unde „85" întretaie șinele mai multor tramvaie, plecate dinspre Obor spre drumul lung al Vitanului, în colțul străzii Avrig, te întîmpină o firmă modestă — ȘCOALA SPORTIVĂ NR. 2.

Înființată în 1959, Școala sportivă nr. 2 — al cărui renume se aliază îndeobște cu performanțele handbaliștilor, multipli campioni de juniori ai țării — cuprinde în perimetrul ei o CATEDRĂ DE FOTBAL, la conducerea căreia se află, din 1964, prof. Traian Tomescu, continuatorul unei dificile activități de început susținută, cu nebănuite rezultate, de Victor Stănculescu.

În prezent, catedra de fotbal se bucură de serviciile a 7 cadre specializate — TRAIAN TOMESCU, ION CRAIOVEANU, PETRONIU BANU, VICTOR DINUȚ, GHEORGHE ILIESCU, MIRCEA ȘTEFĂNUȚ și CONSTANTIN TROCAN, —, dintre care 5 (exceptîndu-i pe primii doi, încadrați cu numai 6 ore săptămînal) lucrează în virtutea unor norme întregi.

În aria de preocupări a elevilor școlii, fotbalul ocupă unul din primele locuri, numărînd 17 grupe, dintre care una de avansați, reprezentată în campionatul republican al juniorilor —, însumînd 422 de tinere talente, pășite cu elan și ambiție spre labirintul afirmării.

Sandu Mircea, vîrful de atac al reprezentativei de juniori, jucător „made in Școala sportivă nr. 2", marchează un nou gol. Secvență la meciul Școala sportivă — Reprezentativa Ploieștiului, 3—0...

Pe tinerii fotbaliști ai școlii i-am căutat îndelung, mai întîi pe unul din terenurile din preajma stadionului „23 August" apoi pe „Voința", la capătul tramvaiului 5, acolo unde-i văzusem cîndva într-un meci de campionat.

Nu i-am găsit. Erau pe „F.R.B.", pentru că...

„...N-avem un teren al nostru ! Ne antrenăm pe unde apucăm, plătind mii de lei pentru chirii. De altfel, situația materială a catedrei — luată în general — este într-o continuă înrăutățire : bugetul s-a micșorat, n-avem bani de echipament, ne deplasăm la meciuri cu tot mai multă greutate" (Traian TOMESCU).

Iată și o altă opinie, aparținînd lui Victor DINUȚ :

„Dispunem de o serie întreagă de elemente talentate : Mierlă, din „naționala" de juniori, Strat, Strat IV, dacă vreți, frate cu cel de la Rapid, Hrisafi (n.n. fiul arbitrului divizionar). **Tudorache, Adamescu... Dar ce folos, dacă îi antrenăm în condiții dintre cele mai vitrege ! Tocmai la vîrsta cînd acești jucători necopți ar trebui să se formeze, să capete deprinderi de finețe tehnică, noi îi pregătim pe terenuri denivelate, pline cu smocuri și gropi. Și nici măcar acolo nu sîntem stăpîni... Vine proprietarul și te dă afară !"**

După cîte știm, în momentul prezent, federația studiază posibilitatea cedării — în exclusivitate — a unor terenuri din complexul „23 August" Centrului de juniori și copii găzduit acolo. Credem că REPARTIZAREA UNUI ASTFEL DE TEREN ÎN PROPRIETATEA EXCLUSIVĂ A ȘCOLII SPORTIVE NR. 2 ar reprezenta un act justițiar, incumbat de serviciile — de necontestat — pe care această unitate le-a adus de-a lungul anilor mișcării fotbalistice românești.

Poate că n-ar strica — gîndim — ca același for să găsească o modalitate de sprijin financiar către Școala sportivă nr. 2, ale cărei eforturi sînt adesea paralizate de dificultăți materiale, cu atît mai mult cu cît practica a demonstrat că posibilitățile de formare a jucătorilor în acest perimetru sînt CEL PUȚIN EGALE cu cele din centrele de copii și juniori, socotite „productive".

★

Față-n față cu Traian Tomescu, care vorbește — cu nedisimulată mîndrie — de succesele repurtate peste ani de băieții care i-au trecut prin mînă, despre acel loc III pe țară, ocupat în 1966, **(„cînd „U" Cluj ne-a bătut cu chiu cu vai, la Pitești")**, în sfîrșit, despre seria de anul acesta, în care Barbu, Chițaru, Ivan, Volcescu și ceilalți ocupă fotoliul liderului în campionatul național...

— După opinia dumneavoastră care a fost cel mai bun produs fotbalistic al acestei școli ? — l-am întrebat.

— **Fundașul Mihai Juean !**

— ? !

— **Joacă la Dinamo Obor, are o tehnică „de post", nu mă sfiesc s-o spun, superioară celeia a lui Sătmăreanu. E un mare jucător !**

— Atunci de ce-a ajuns tocmai la... Dinamo Obor ?

— **Pentru că băieții plecați de la școala asta trăiesc marea nesansă de a nu putea să promoveze — în același cadru organizatoric — la o echipă imediat superioară, la tineret, de exemplu. După Școala sportivă nr. 2 nu mai există nici un stadiu fotbalistic intermediar. Se pășește direct în... divizia A ! Unii rezistă, alții se pierd pe drum...**

Ideea mi s-a părut interesantă, ba mai mult — dat fiind numărul redus al mijloacelor materiale ale Școlii sportive nr. 2 — un bun punct de plecare. Aici s-ar putea naște eventual un cuplu, „pepinieră — echipă de divizie", cu posibilități patronale, de sprijin și protecție din partea celei din urmă, în cadrul căreia elevii-fotbaliști din strada Avrig și-ar putea continua activitatea după terminarea junioratului.

Recunoaștem că gîndurile noastre s-au îndreptat spre Sportul studențesc, echipă aflată în sfera aceluiași departament, modestă încă sub aspectul creșterii tinerilor jucători, dar posesoare unor capacități organizatorice demne de luat în seamă...

Ar fi — credem — o soluție fericită pentru ambele părți.

Ovidiu IOANIȚOAIA

MECIURI AMICALE

Iată alte rezultate înregistrate în partidele amicale disputate duminică :

C.F.R. ARAD — U. M. TIMIȘOARA 0—2 (0—1)

Feroviarii, cu un atac ineficace și lipsit de fantezie, au cedat pe teren propriu în fața formației timișorene. Autorii golurilor : Cavai I și Laurențiu.

ȘT. IACOB, coresp. principal

GLORIA BISTRIȚA — FORESTA NĂSĂUD 4—0 (1—0)

După o primă repriză în care oaspeții au dat o replică mai dîrză, în cea de a doua parte, formația gazdă și-a impus superioritatea. Realizatori : Ciocan (3) și Moldovan.

I. TOMA, coresp.

VAGONUL ARAD — OLIMPIA ARAD 7—2 (5—0)

Vagonul a reușit să întreacă la scor echipa Olimpia, din campionatul județean. Au înscris : Macavei I (2), Schweillinger (din 11 m), Kato, Atodiresei, Moț I și Moț II, respectiv Petschowschi III (2).

I. ȘTEFAN, coresp.

STEAGUL ROȘU PLENIȚA — UNIVERSITATEA CRAIOVA (TINERET-REZERVE) 1—0 (0—0)

Terenul a fost desfundat, din cauza ploii care a căzut tot timpul meciului. Jucătorii au arătat o bună pregătire fizică. A marcat Manea în minutul 72.

I. JULEA, coresp.

OLIMPIA SATU MARE — CRIȘUL (TINERET-REZERVE) 4—0 (1—0)

Localnicii au fost superiori adversarilor și au cîștigat la scor. Au înscris : Petz (min. 15), Konig (min. 57), Gero (min. 65) și Kinces (min. 81).

A. VERBA, coresp.

LOTO-PRONOSPORT

● În fiecare săptămînă se constată prezența unor jucători noi la sistemele Loto-Pronosport. Urmarea firească este aceea că fondurile pentru cîștiguri înregistrează o creștere simțitoare. Numărul marilor cîștigători — în bani sau autoturisme — crește și el mereu. Astfel, de la începutul anului și pînă acum, la Pronoexpres și Loto au fost obținute 11 cîștiguri de cîte 100.000 lei și numeroase alte cîștiguri peste 50.000 lei.

● Concursul Pronoexpres de miercuri 24 februarie a.c. prezintă un deosebit interes, deoarece are un mare report, care le dă posibilitate jucătorilor să obțină cîștiguri de valoare. Cine poate să obțină cîștigul maxim ? Numai cei care vor juca.

● Pentru a obține cîștiguri la Pronoexpres, mulți joacă în colectiv, avînd posibilitatea să depună variante mai multe.

● Depunerea biletelor cîștigătoare la concursul excepțional Pronoexpres din 21 februarie 1971 se va face pînă joi 25 februarie 1971 la ora 13 în orașele reședință de județ, iar în celelalte localități pînă miercuri 24 februarie 1971 ora 13. Omologarea cîștigurilor se va efectua sîmbătă 27 februarie 1971.

● Plata cîștigurilor pentru concursul excepțional Pronoexpres din 21 februarie a.c. se va face astfel : **în Capitală,** începînd de marți 2 martie a.c. pînă la 7 aprilie 1971 și **în țară,** începînd aproximativ de sîmbătă 6 martie a.c. pînă la 7 aprilie 1971, inclusiv.

CÎȘTIGURILE CONCURSULUI PRONOEXPRES NR. 7 DIN 17 FEBRUARIE 1971 :

Extragerea I : Categ. 1 : 1 variantă 10% a 100 000 lei ; a 2-a : 1,65 variante a 56 332 lei ; a 3-a : 26,15 a 3 554 lei ; a 4-a : 43,25 a 2 149 lei ; a 5-a : 188,45 a 493 lei ; a 6-a : 5 804,25 a 40 lei.

Report categ. 1 : 855 832 lei.

Extragerea a II-a : Categ. B : 19,5 variante a 5 817 lei ; C : 38 a 2 985 lei ; D : 2 330,75 a 60 lei ; E : 141,10 a 206 lei ; F : 3 282,40 a 40 lei.

Report categ. A : 384 437 lei.

Cîștigătorii premiilor mari sînt: 100 000 lei — BUZ-BANDA AUREL din Ciudanovița, județul Caraș-Severin și 56 332 lei — CASIAN TEODORA din Buftea.

DIRECȚII NOI PENTRU DEZVOLTAREA SPORTULUI DE MASĂ ȘI TURISMULUI ÎN RÎNDUL TINERETULUI

(Urmare din pag. 1)

ne, pentru practicarea exercițiului fizic, după preferințe și aptitudini, tot mai mulți elevi și studenți, tineri din fabrici și uzine, de pe ogoare.

Realizările pe aceste multiple planuri sînt desigur notabile. Totuși — așa cum s-a apreciat la recentele lucrări ale Congresului al IX-lea al Uniunii Tineretului Comunist — ele nu reprezintă decît un început pe calea unei mișcări sportive și turistice cu adevărat de masă, CAPABILĂ SĂ ANTRENEZE MAREA MAJORITATE A TINERETULUI.

Evidențiind unele neajunsuri, Congresul al IX-lea al Uniunii Tineretului Comunist și-a propus totodată să stabilească direcții precise în domeniul activității sportive și turismului.

Care sînt aceste direcții ?

Înainte de toate subliniem obiectivele privind întărirea organizatorică și îmbogățirea activității asociațiilor sportive, care să-și întocmească — concret — calendare proprii de competiții. În realizarea unui astfel de deziderat, organizațiilor U.T.C. le revine sarcina de a desfășura o activitate educativă și mai intensă în rîndul membrilor lor, dezvoltînd interesul tinerilor pentru practicarea individuală a exercițiilor fizice, a mișcării în aer liber, folosind forme dintre cele mai accesibile : gimnastica zilnică, culturismul, judo, cicloturismul, înotul (unde există condiții), sporturile de iarnă ș.a.m.d.

În lumina recentelor măsuri comune stabilite în Colegiul Ministerului Învățămîntului, organizațiile U.T.C. au calitatea de a veghea la armonizarea activității de educație fizică cuprinsă în programul de învățămînt cu acțiunile inițiate de către asociațiile și comisiile sportive. Aceeași preocupare se impune și în ceea ce privește buna desfășurare a campionatelor școlare și universitare, a întrecerilor pentru „Cercurile olimpice", care vor căpăta un caracter mai larg, de masă, pentru a stimula prezența elevilor și studenților la startul diferitelor probe atletice, vizînd treptat performanțe dintre cele mai înalte.

În atenția organizațiilor U.T.C. se va afla și inițierea unor competiții pe clase și școli cu o largă accesibilitate (mini baschet și mini fotbal), dezvoltarea experienței acumulate cu ocazia desfășurării unor competiții de mare răsunet printre tinerii de la sate — Cupa recoltei, Cupa I.A.S. — sau a unor acțiuni de felul duminicilor cultural-sportive.

În fine, un rol important revine organizațiilor U.T.C. în ceea ce privește intensificarea acțiunii de amenajare a unor baze sportive simple pe lîngă întreprinderi, școli, institutii de învățămînt superior, în mediul sătesc. La realizarea unui asemenea obiectiv important trebuie să participe întreaga masă de tineri.

Se preconizează ca fiecare organizație U.T.C. să aibă organizat un cerc de turism, care va iniția acțiuni cît mai atractive, îmbinate cu manifestații cultural-sportive. În sfera de preocupări a cercurilor de turism vor intra drumețiile, excursiile la sfîrșit de săptămînă, vizitele la întreprinderi și instituții etc. Se va urmări, de asemenea, specializarea și diversificarea cercurilor de turism ale organizațiilor U.T.C. pe diferite profile (arheologie, ocrotirea naturii, etnografie, orientare turistică, cicloturism, fototurism etc), îmbunătățirea sistemului de organizare a turismului școlar și studențesc, a celui în care vor fi antrenați tinerii din întreprinderi și instituții, de la sate. Se are în vedere și faptul că Biroul de Turism pentru Tineret va întreprinde eforturi pentru a-și spori inventarul material, prin amenajarea unor baze turistice în jurul orașelor, a locurilor de agrement la munte sau la mare, dezvoltarea capacității de deservire a actualelor complexe turistice pentru tineret (Costinești, Izvorul Mureșului, Delta Dunării, Orșova, Săcele, Padiș), extinderea excursiilor tematice, a brigăzilor complexe de studii și documentare, a excursiilor de orientare profesională etc.

Vineri începe Campionatul mondial de hochei-grupa C

TURNEUL SE VA DESFĂȘURA ÎN NOUĂ ORAȘE!

Ori de cîte ori se vorbește despre o olimpiadă sau despre o altă mare competiție sportivă, se spune că va fi sau că a fost găzduită de cutare sau cutare oraș. Nu este însă cazul apropiatului campionat mondial de hochei — grupa C — pe care îl vor găzdui nu mai puțin de... 9 localități, adică, pe scurt, aproape întreaga Olandă !

Acest fapt este cu totul inedit în domeniul hocheiului pe gheață (desfășurarea meciurilor se face sistem turneu și nu pe grupe eliminatorii ca la C.M. de fotbal sau de handbal) și chiar dacă în cazul Olandei nu este vorba de distanțe de sute de kilometri între diferitele orașe, întrecerile vor solicita eforturi deosebite celor 8 reprezentative participante : **Anglia, Belgia, Bulgaria, Danemarca, Franța, Olanda, România** și **Ungaria.**

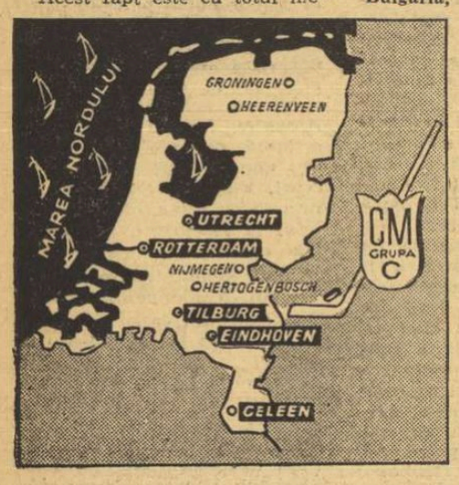

Anul acesta eșalonul al treilea al hocheiului mondial își va disputa partidele în nouă orașe : **Utrecht, Rotterdam, Tilburg, Gelleen, Nijmegen, 's-Hertogenbosch, Groningen, Heernveen** și **Eindhoven,** pe patinoare artificiale acoperite. Pe toată durata competiției hocheiștii vor locui la Eindhoven, de unde se vor deplasa în zilele de meci în celelalte orașe. Reprezentativa României va evolua în 5 dintre aceste centre, după următorul program : **26 februarie, la Utrecht,** cu Franța, **27 februarie, la Rotterdam,** cu Danemarca, **1 martie, la Eindhoven,** cu Ungaria, **2 martie, la Utrecht,** cu Bulgaria, **4 martie, la Tilburg,** cu Olanda, **5 martie, la Tilburg,** cu Belgia și **7 martie, la Geleen,** cu Anglia. Față de Eindhoven (în acest caz „kilometrul zero") distanțele dintre orașe, pe calea ferată, sînt următoarele : Utrecht 80 km, Rotterdam 132 km, Tilburg 37 km și Geleen (stația Maastrick) 98 km.

Fiind vorba de 8 echipe participante, se vor juca zilnic cîte 4 meciuri (după două partide urmează o zi liberă) în patru orașe diferite, începînd de la ora 20 (21 ora Bucureștiului). Aceasta înseamnă că, în mod practic, hocheiștii vor putea lua masa de seară ca la... Revelion și se vor culca după miezul nopții. Chestiunea nu este cîtuși de puțin simplă cum poate, eventual, părea la prima vedere, mai ales pentru niște sportivi, cum sînt și ai noștri, neobișnuiți cu așa ceva. Pentru toți hocheiștii ce vor evolua în Olanda se pune astfel, în mod imperios, problema recuperărilor. Cei care vor avea această capacitate, a unei rapide recuperări după fiecare meci, vor fi desigur în avantaj.

Echipa României (care după 10 ani de jocuri în grupa B, evoluează din nou în grupa C) are teoretic principala șansă în întrecerile din Olanda de a încheia turneul pe primul loc și de a reveni astfel în eșalonul secund al hocheiului mondial. Jucătorii, în majoritate cei care au participat anul trecut la B-ul de la București, sînt animați de dorința reabilitării, hotărîți să lupte fără preget pentru obținerea țelului propus : CIȘTIGAREA GRUPEI.

Exceptînd reprezentativa Angliei, despre care nu cunoaștem prea multe, pe celelalte formații le-am văzut evoluînd anul trecut pe patinoarele noastre de la Galați și București. Antrenorii și specialiștii români prezenți la întrecerile echipelor respective au depistat punctele forte, dar și pe cele... nevralgice din jocul acestora și vor ști, desigur, să stabilească acum tactica națională noastre pentru fiecare adversar în parte. Jocurile nu vor fi însă ușoare, așa cum poate ar fi de presupus pentru o echipă care vine din „B". De aceea fiecare meci va trebui abordat cu maximum de seriozitate, disciplină tactică și angajament fizic total.

Romeo VILARA

CÎND GRABA STRICĂ TREABA — MECIUL RETUR ESTE INFINIT MAI GREU

— După prima manșă a semifinalei C.C.E. la handbal masculin —

Partidele din Cupa Campionilor Europeni înseamnă altceva decît obișnuitele jocuri din cadrul unui campionat sau dintr-o altă competiție oficială. În această mare întrecere continentală, greșelile, fie ele cît de mici, se plătesc enorm, uneori avînd repercusiuni dintre cele mai grave, deoarece antrenează după ele eliminarea unor formații care ar fi meritat să parvină în etapele superioare ale disputei. De acest lucru ne-am convins — dacă mai era nevoie ! — asistînd la prima manșă a semifinalei C.C.E. la handbal masculin dintre campioanele României — Steaua și Iugoslaviei — Partizan Bjelovar.

După cum se știe, reprezentanții noștri au fost la un pas de a-și asigura calificarea în finală, realizînd în deplasare un scor strîns, care să le dea posibilitatea de a recupera facil în meciul retur și de a ajunge astfel în runda cea mai importantă a competiției. În cele din urmă, însă, ei au pierdut la o diferență apreciabilă : 14—19, urmînd ca în jocul retur (vineri 26 februarie, în sala Floreasca) să încerce — evident cu mai puține șanse — să refacă terenul pierdut la Karlovac.

Și, sincer vorbind, ar fi meritat acest lucru, deoarece timp de 50 de minute, în ciuda condițiilor cu totul speciale în care s-a disputat acest meci, ei au putut să țină piept campionilor Iugoslaviei. Și-au pierdut, însă, inexplicabil capul în ultimele 10 minute.

Ce se poate reproșa echipei noastre campioane ? Înainte de toate lipsa de răbdare în atac, unde s-a pripit aproape de fiecare dată, chiar și atunci cînd situația de gol era dintre cele mai favorabile. Un exemplu în această privință credem că este edificator. La scorul de 16—14 pentru Partizan, cînd cronometrul arăta că mai sînt doar 8 minute de jucat, echipa iugoslavă a ratat prin Horvat un șut la poartă, care a fost bine blocat de Dincă. În acest moment de mare tensiune se **IMPUNEA**, pentru o echipă care evolua în deplasare, să nu se grăbească, ci, dimpotrivă, să lungească situația de posesie a mingii cît mai mult cu putință. Ce au făcut handbaliștii de la Steaua ? S-au grăbit să lanseze un contraatac, mingea a fost interceptată de Horvat, a urmat un pas precis și Pribanici, rămas lîngă semicercul echipei Steaua, a marcat nestingherit. Nici acum, la scorul de 17—14 pentru gazde, nu era prea tîrziu pentru ca jucătorii de la Steaua să „reconsidere" partida. Dar — din păcate — după cîteva minute Gruia s-a grăbit, a tras alături de poartă, a urmat un alt contraatac al aceluiași Pribanici și... 18—14 pentru Partizan.

Iată, așadar, cum graba strică treaba. Iată, mai precis, cum a fost posibil ca după o evoluție mai mult decît mulțumitoare, care ne dădea speranțe certe pentru meciul retur, Steaua să fie în prezent obligată să muncească din răsputeri pentru a-și onora cartea de vizită și pentru a satisface pe infocații săi suporteri.

Călin ANTONESCU

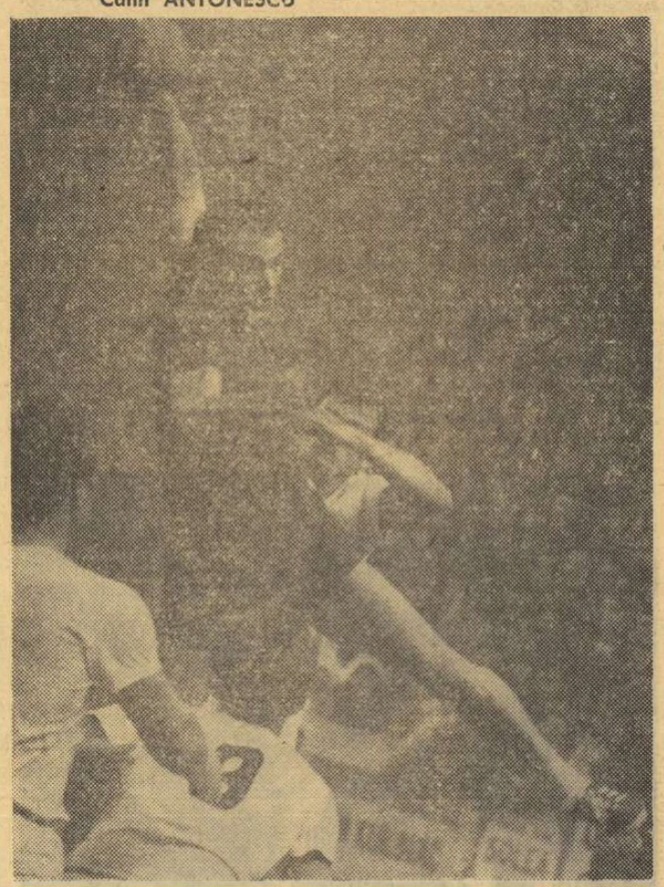

Excelent în prima repriză (în fotografia noastră) Gruia a fost mai puțin inspirat în partea a doua a meciului Partizan Bjelovar—Steaua.

Foto : *Sportske Novosti — Zagreb*

SUEDIA — ROMÂNIA 16—9

STOCKHOLM, 22 (Agerpres). — Selecționata masculină de handbal a României și-a început turneul în țările nordice, jucînd la Malmoe cu reprezentativa Suediei. Handbaliștii suedezi au obținut victoria cu scorul de 16—9 (6—4).

sportul în lume

ELITA PATINAJULUI ARTISTIC LA START

Laureații „europenelor" de la Zürich vor triumfa și în campionatele mondiale de la Lyon ?

Campionatele mondiale de patinaj artistic care încep azi la Lyon (a 61-a ediție la bărbați, a 51-a la femei, a 49-a la perechi și a 18-a la dans pe gheață) prezintă cîteva caracteristici interesante. Se părea că, după retragerea lui Tim Wood și a Gabrielei Seyfert, lupta pentru cele 4 titluri va fi o simplă formalitate pentru „secunzi". Dar, iată că s-au ivit suspense neașteptate, căci în mod practic de data aceasta nu există favoriți certi aproape la nici o probă. Se discută cu ardoare despre repartizarea medaliilor între continente, Europa și America. Cotele pronosticurilor variază de la 2—2 pînă la 4—0, șansele americanilor rămînînd totuși în domeniul necunoscutelor. Iar în ce privește nominalizarea campionilor, semnele de întrebare abundă.

Desigur, una din posibilele laureate care suscită cele mai multe discuții este proaspăta campioană europeană Trixi Schuba. Marea maestră a geometriei pe gheață, dar din păcate atît de puțin artistă, avea la Zürich 112 p avans, înaintea probei de figuri libere, așa că și-a putut permite luxul de a pierde 82 p față de a doua clasată, Zsuzsa Almasy. Va fi acest avans suficient în fața celor două americance, Janet Lynn și Iulie Holmes, care nici ele nu par a fi slabe la figuri obligatorii, iar în programul liber au și cîteva sărituri triple ? Oricum, aceste nume, la care se vor adăuga probabil și revelațiile de la Zürich, italianca Rita Trapanese și succesoarea Gabrielei, sprințara Sonja Morgenstern, vor completa sextetul fruntașelor.

Foarte deschisă se anunță lupta la individual masculin. Se pare că pentru a obține mult rîvnitul titlu suprem, Ondrej Nepela trebuie să aibă cel puțin 60—70 p avans înaintea liberelor. În plus, el trebuie să sară foarte curat cele două triple (Salchow și Rittberger). Francezul Pera, care a avut o absență mai mult „tactică" la europene, va încerca acum ultima sa șansă și — cu sprijinul publicului de acasă — efortul său nu trebuie neglijat. În fine, este de luat în considerare și americanul Misha Petkevich, care declară că are în program nu mai puțin de patru triple sărituri ! Aceasta ar fi o pagină inedită în istoria patinajului artistic. E vorba și de reeditarea unui triplu Lutz, sărit pentru prima oară de inegalabilul Donald Jackson. Pronosticul nostru ar fi, totuși : Nepela, Pera Petkevich.

La proba individuală masculină va fi prezent și tînărul campion al țării noastre, maestrul sportului Gheorghe Fazekas. La prima sa participare într-un campionat mondial, putem aștepta ca talentatul nostru patinator să consolideze bunele impresii ce le-a produs la Zürich, creînd premise pentru o ascensiune viitoare în clasamentul elitei acestui atît de dificil sport.

La perechi, apele par mai limpezi. Irina Rodina și Aleksei Ulanov pot fi încă liniștiți, deși compatrioții lor Ludmila Smirnova și Andrei Suraikin s-au apropiat foarte mult. În schimb, se anunță o luptă strînsă pentru medalia de bronz, unde perechile europene Karelina-Proskurin (U.R.S.S.) și Gross—Kagelmann (R.D.G.) vor fi puternic concurate de americanii Starbuck-Shelley. Acest Kenneth Shelley este o curioasă apariție pe gheață, el concurînd și la proba individuală. La ultimul campionat al S.U.A., a reușit să colecționeze medaliile de aur la perechi și argint la individual !

În fine, proba de dansuri pare a fi singura în care este posibilă o reeditare a rezultatelor de la ultimele C.E. Presupunînd că Pahomova și Gorșkov vor respinge din nou asaltul fraților Buck, iar englezii Getty-Bradshaw nu vor avea neplăceri din partea americanilor sau canadienilor, atunci ordinea pe podiu va fi aceeași.

Dar, să nu uităm. Dacă lupta sportivă rămîne deosebit de interesantă, patinajul artistic rămîne încă în căutarea acelor mari personalități pe măsura anilor trecuți. Noua generație stă încă în banca școlii...

B. HOROS
antrenor

Excelenții dansatori pe gheață, sovieticii Ludmila Pahomova și Aleksandr Gorșkov, au mari șanse de a repeta victoria obținută anul trecut, în „mondialele" de la Ljubljana

Foto : TASS

TRATATIVELE AU EȘUAT

Deci, mult dorita unificare a tenisului, amator și profesionist, nu s-a putut face pentru 1971. Vedetele cu contract ale sportului alb au „boicotat" ultimele campionate internaționale pe teren acoperit ale S.U.A., făcînd din Salisbury un turneu mult mai puțin strălucit decît fusese la ediția sa precedentă. Rod Laver și Co. își iau bagajele și traversează Oceanul, plecînd la Londra, unde vor apare de săptămîna viitoare în turneul organizat de cunoscuta fabrică de țigarete „Rothmans", la Royal Albert Hall. Urmează ca circuitul indoor american să se joace în continuare fără ei.

Toate declarațiile optimiste ale d-lui Roy Barnett, președintele australian al federației internaționale de tenis (FILT), care se credea stăpîn pe situație, s-au dovedit deșarte. El nu s-a putut impune în fața influentului grup al „Campionatului mondial profesionist" (WTC), finanțat de miliardarul texan Lamar Hunt și condus de excampionul britanic Mike Davis, care se arată azi mult mai abil în numărarea dolarilor, decît era ieri în mînuirea rachetei. Profesioniștii își pun în aplicare programul lor de 20 de turnee, care — se spune — vor desemna pe primul campion mondial de tenis. Este foarte probabil ca boicotul să se răsfrîngă și asupra sezonului în aer liber, unde turnee clasice ca Wimbledon și Roland Garros, sînt amenințate să-și vadă considerabil sărăcit afișul.

În fond, de ce profesioniștii vor ruptura ? Faptul pare curios, acum cînd gloria și banii le sînt oferiți împreună, în turneele „open". Explicația trebuie căutată în acele pierderi de prestigiu pe care le-au suferit de obicei campionii cu contract, atunci cînd au încrucișat rachetele cu tenismanii rămași în afara grupărilor profesioniste. Ultimul exemplu ni l-a oferit Richmond-ul, acolo unde spre stupefacția întregii lumi sportive, Ilie Năstase învingea pe jucătorul nr. 1 al anului trecut, faimosul John Newcombe. Profesioniștilor nu le trebuie așa ceva. Ei preferă să se întoarcă în „circul" lor închis, unde-și împart victoriile, după cote (probabil) dinainte stabilite.

În orice caz, să fim mîndri că un tenisman român a fost cîștigătorul singurului „open" al anului, disputat pînă acum. Cvasiinsuccesele sale ulterioare nu-i alterează prea mult performanța. Richmond, și nu Salisbury, a fost ciocul sezonului internațional de tenis indoor.

Radu VOIA

ATLEȚII ROMÂNI SE REMARCĂ ÎN CONCURSUL UNIVERSITAR DE LA SOFIA

Recordmanul nostru la săritura cu prăjina, DINU PIȘTALU, a repurtat o frumoasă victorie în cadrul concursului de sală de la Sofia, organizat de Federația internațională a sportului universitar (FISU). El a cîștigat proba cu o săritură de 4,80 m. Pe locul secund s-a clasat, cu același rezultat, săritorul sovietic **Ghenadi Gusev.**

La triplusalt, victoria a revenit iugoslavului **Milan Spasoevici,** cu performanța de 15,60 m. Alături de el au luat loc pe podium doi atleți români : **Eremia Rotaru** (15,48 m) și **Crăciun Corbu** — fratele campionului țării (15,08 m). În proba de 400 m, **Gheorghe Petronius** (clasat al III-lea) a stabilit un nou record național cu 48,9 s. (v.r. Valeriu Jurcă 49,2 din 1968). Cursa a fost cîștigată de atletul sovietic **Alexandr Bratcikov** (48,1 s).

Alte rezultate : 400 m F. — **Natalia Ceastikova** (U.R.S.S.) 56,1, 800 m. F. — **Svetla Zlateva** (Bulgaria) 2 : 10,4 ; greutate — **Okrohidze** (U.R.S.S.) 17,61 m.

În concursul pe teren acoperit de la Moscova, campionul României la săritura în lungime, **Valentin Jurcă** a ocupat locul patru cu 7,61 m. Proba a fost cîștigată de reputatul săritor sovietic **Igor Ter-Ovanesian** cu un rezultat de 7,69 m. O evoluție modestă au avut cei doi specialiști români în cursa de garduri. **Nicolae Perța** și **Viorel Suciu** — ambii cu 6,9 s — au fost eliminați din seriile probei de 50 mg.

Surpriză la rugby

ITALIA — MAROC 6—8!

NEAPOLE 22 (Agerpres). — Meciul de rugby dintre reprezentativele Italiei și Marocului, contînd pentru „Cupa Națiunilor" — F.I.R.A., s-a încheiat cu surprinzătoarea victorie a rugbyștilor marocani : 8—6 (3—3). Partida a fost condusă de arbitrul român *Teodor Viting.*

TELEX • TELEX • TELEX

La Paris a luat sfîrșit competiția internațională de spadă, dotată cu „Cupa Monal". Victoria a revenit italianului **Luigi Saccaro,** care în turneul final a totalizat 4 victorii. Pe locurile următoare s-au clasat : Schmidt (Ungaria) — 3 v (15 tușe), Fenyvesi (Ungaria) — 3 v (19), Bassemens (Belgia) — 2 v (13), Francesconi (Italia) — 2 v (20) și Jung (R.F.G.) — 1 v.

■

Cu prilejul unui concurs de haltere desfășurat la Odesa, sportivul sovietic Pavel Pervușin a stabilit un nou record mondial la stilul „smuls" — cat. grea, cu performanța de 168 kg. Vechiul record era de 166 kg și aparținea finlandezului Kangasniemi.

■

Tradiționalul turneu de sabie, dotat cu „Trofeul Martini", s-a încheiat la Bruxelles cu victoria scrimerului maghiar **Tibor Kovacs,** clasat pe primul loc după baraj. Locul doi a fost ocupat de sovieticul Mark Rakita.

■

La Budapesta s-a disputat primul meci dintre echipa locală Uipest Dozsa și formația Levski — Spartak Sofia, contînd pentru sferturile de finală ale „Cupei campionilor europeni" la volei feminin. Victoria a revenit sportivelor bulgare cu scorul de 3—1 (7 —15, 8, 7). Returul acestei întîlniri se va desfășura la 28 februarie, la Sofia.

■

Tradiționala cursă ciclistă de la Menton a fost cîștigată în acest an de rutierul francez **Alain Santy,** cronometrat pe distanța de 145 km cu timpul de 3h46:25. Italianul Zilioli s-a clasat pe locul secund. La 35 sec. de învingător a sosit un pluton din care făceau parte francezii Molineris, Cateau, Ducreux, Grelin, belgianul Verbeeck, italianul Dancelli și danezul Mortensen.

■

În campionatul unional de hochei pe gheață s-au disputat două noi întîlniri. Dinamo Moscova a învins cu scorul de 7—3 pe Traktor Celiabinsk, iar S.K.A. Leningrad a întrecut cu 3—1. formația Aripile Sovietelor Moscova.

GRAEBNER DE DOUĂ ORI VICTORIOS

Metreveli și Morozova, învingători la Moscova

Turneul de la Lyon se apropie de sfîrșit

Tenismanul american Clark Graebner a cîștigat proba de simplu din cadrul campionatelor internaționale de tenis pe teren acoperit ale S.U.A., desfășurate la Salisbury. În finală, Graebner l-a învins cu 2—6, 7—6, 1—6, 7—6, 6—0 pe compatriotul său Cliff Richey. Este pentru a doua oară cînd Richey pierde în finala acestei competiții. Anul trecut el a fost învins de Ilie Năstase, iar acum a cedat la mare luptă lui Graebner. După meci, Richey a declarat ziariștilor că oboseala și-a spus cuvîntul.

Proba de dublu a fost cîștigată de cuplul Graebner (S.U.A.) — Koch (Brazilia) învingător cu 6—3, 4—6, 7—6 în fața spaniolilor Gisbert și Orantes.

Proba de simplu bărbați, din cadrul turneului de tenis de la Moscova a fost cîștigată de *Aleksandr Metreveli,* învingător în finală cu 3—6, 6—2, 6—4, 6—2 în fața lui Anatoli Volkov. În finala probei feminine, disputată între Olga Morozova și Maria Kull, victoria a revenit Morozovei cu 6—1, 7—5.

★

În semifinalele turneului indoor de la Lyon, tenismanii francezi Pierre Barthes și George Goven au întrecut perechea Sever Mureșan (România) — John Cliffton (Anglia) cu 6—1, 8—6. În semifinalele de simplu : Pokorni — Goven 9—7, 7—5, 2—6, 0-6, 7—5 ; Barthes — Jauffret 6—2, abandon.

fotbal meridiane

• CAMPIONATE • CAMPIONATE • CAMPIONATE • CAMPIONATE •

FRANȚA : Duelul St. Etienne — Marseille continuă

Etapa a 22-a : Nice — Reims 2—0 ; Angers — Nantes 0—1 ; Bordeaux — Metz 1—1 ; Red Star — Bastia 1—1, Strasbourg — Sochaux 2—1 ; Nîmes — Rennes 3—2 ; St. Etienne — Valenciennes 4—0 ; Sedan — Marseille 1—2 ; Ajaccio — Lyon 0—0 ; Nancy — Angoulême 2—1

Primele clasate :

1. Marseille	22	14	4	4	49—24	32
2. St. Etienne	22	13	6	3	40—23	32
3. Nantes	22	11	5	6	38—25	27
4. Metz	22	9	9	4	29—24	27

OLANDA : Eindhoven pierde primul loc

În etapa a 22-a, Feijenoord Rotterdam a învins pe teren propriu cu 1—0 pe M.S.V. Maastricht, iar P.S.V. Eindhoven a terminat la egalitate : 0—0 cu Sparta Rotterdam. Alte rezultate : AZ 67 Alkmaar — F. C. Twente Enschede 0—2 ; N.A.C. Breda — Excelsior Rotterdam 1—0 ; Holland Sport — Telstar 1—1 ; Ajax Amsterdam — Volendam 4—0 ; Haarlem — D.V.S. Amsterdam 2—2 ; F.C. Utrecht — Ado Haga 3—1 ; G. O. Ahead — N.E.C. Nijmegen 2—2.

1. Feijenoord	22	15	5	2	48—16	35
2. Eindhoven	22	15	4	3	52—13	34
3. Ajax	22	15	4	3	58—13	34
4. Sparta	22	13	8	1	36—17	34

GRECIA : Fruntașele acumulează puncte

În etapa a 21-a, echipa A.E.K. a terminat la egalitate (1—1) în deplasare cu Veria, iar Panionios a învins pe teren propriu cu scorul de 1—0 formația Pierikos. Alte rezultate : Ethnikos — Larnaka 6—0 ; Kavala Egaleo 1—0 ; Heraklis — Proodeftiki 3—1 ; Aris — Paok 2—2 ; Olympiakos — Fostir 4—0 ; Panathinaikos — Panseraikos 2—0 ; Apollon — Ofi 3—0

1. A.E.K.	21	13	7	1	73—10	54
2. Panionios	21	14	4	3	42—20	53
3. Panathin.	21	13	5	3	39—11	52
4. Heraklis	21	10	9	2	26—16	50

PORTUGALIA : Benfica victorioasă în deplasare

Rezultate înregistrate în etapa a 20-a : Sporting — C.U.F. 2—1 ; F. C. Porto — Setubal 2—1 ; Belenenses — Leixoes 3—0 ; Tirsense — Benfica 2—4 ; Barreirense — Farense — 1—0 ; Boavista — Academica 1—1 ; Guimaraes — Varzim 3—0.

1. Sporting	20	13	5	2	33—	9 31
2. Benfica	20	12	5	3	44—15	29
3. F. C. Porto	20	13	3	4	38—18	29

BELGIA : Standard în frunte

Etapa a 20-a : Liège — Anderlecht 2—2 ; Union St. Gilloise — Waregem 2—2 ; Racing White — Beveren 1—0 ; Charleroi — Antwerp 6—0 ; F. C. Diest — St. Trond 1—0 ; F. C. Bruges — Crossing 4—1 ; La Gantoise — Lierse 1—0 ; Beerschot — Standard Liege 0—2. În clasament conduce Standard cu 34 p, urmată de F. C. Bruges — 32 p și Anderlecht — 28 p.

ALTE REZULTATE

• Într-un meci internațional disputat la Valencia, echipa poloneză Gornik Zabrze a învins cu scorul de 3—0 (1—0) formația Levante (care activează în liga a III-a a campionatului spaniol). Partida a fost urmărită de 10 000 de spectatori.

• Echipa M.T.K. Budapesta, aflată în turneu în Spania, a jucat cu formația F. C. Malaga cu care a terminat la egalitate : 3—3 (2—1). Golurile echipei maghiare au fost înscrise de Kunst (2) și Becsei. Pentru gazde au marcat Mori (2) și Viberti.

Corespondență din Belgrad

UN TEST REUȘIT AL SELECȚIONABILILOR LUI BOȘKOV

Peste 15 000 de spectatori au urmărit duminică primul test al lotului iugoslav sub conducerea noului selecționer Vujadin Boșkov. Reprezentativa iugoslaviei a învins la Split pe divizionara Hajduk cu 3—0 (1—0). Partida — așa cum era de așteptat — a decurs în nota de dominare a selecționatei și doar ineficacitatea atacanților a salvat pe localnici de la o înfrîngere mai severă. Golurile au fost marcate de **Bjekovici** (min. 32), **Geaici** — după o acțiune personală (în min. 47) și **Jerkovici** (min. 80).

Jocul a satisfăcut pe antrenorul Boșkov, îndeosebi apărarea imediată care a fost la înălțime și unde Holțer s-a dovedit de netrecut. Linia mediană, cu Pavlovici și Acimovici, a asigurat naționalei supremația în mijlocul terenului.

Problema nr. 1 a echipei rămîne totuși atacul. Formula cu Oblak pe extremă dreaptă și Bjekovici centru (așa cum s-a încercat în repriza a doua) a dat randament superior, aceștia sincronizîndu-se mai bine cu Geaici, care s-a dovedit a fi în mare formă.

Formația aliniată a fost următoarea : **Vukcevici — Rajkovici, Paunovici, Holter, Stepanovici, Pavlovici. Acimovici, Bjekovici (Oblak), Jerkovici, Bukal (Bjekovici), Geaici.** După meci, Boșkov a declarat : **„Primul test îl consider pe deplin reușit. Pentru partida oficială cu Olanda** (4 aprilie) **și amicalul cu România** (21 aprilie) **lotul se va completa cu Petkovici, Giorgievici, Brzici și Bajevici, cei absenți astăzi".**

Următoarea întîlnire a lotului, a fost fixată pentru luni 29 martie tot la Split, unde timp de o săptămînă Boșkov va conduce pregătirile pentru partida cu Olanda, din cadrul „Campionatului european".

Duminică se joacă în Iugoslavia etapa de Cupă (16-imile), iar la 7 martie, se va disputa prima etapă a returului campionatului.

Dușan POPIN

ȘTIRI • ULTIMELE ȘTIRI • ULTIMELE ȘTIRI • ULTIMELE

CUPA INTERCONTINENTALĂ (BASCHET) LA SARAJEVO

Programată inițial în Brazilia, ediția 1971 a „Cupei intercontinentale" la baschet se va desfășura, între 25 și 28 martie, la Sarajevo (Iugoslavia). La acest turneu vor participa echipele T.S.K.A. — Moscova, Ignis Varese, echipa campioană a Mexicului, campioana amatoare a S.U.A. (o formație din Boston), precum și o echipă iugoslavă ce urmează a fi desemnată ulterior.

O NOUĂ CURSĂ DE 6 ZILE

În cursa ciclistă de șase zile, care se desfășoară pe velodromul acoperit din Antwerp (Belgia), conduce echipa olandeză Post-Pijnen-Duyndam cu 232 p, urmată de Verschueren-Godefroot-Penz cu 185 p.

FRANÇOISE DURR PE PRIMUL LOC

Turneul internațional feminin de tenis de la Fort Lauderdale (Florida, S.U.A.) a fost cîștigat de cunoscuta jucătoare franceză Françoise Durr, care în finală a învins-o pe americanca Billie Jean King cu scorul de 6—3, 3—6, 6—3.

THOENI ȘI PROELL ȘI-MĂRESC AVANSUL

În ultima zi a concursului internațional de schi de la Sugarleaf (S.U.A.) a avut loc proba masculină de slalom uriaș, cîștigată de italianul Gustavo Thoeni. El a fost cronometrat în cele două manșe cu 2:27,59. Pe locurile următoare : E. Bruggmann (Elveția) — 2:37,81 ; H. Duvillard (Franța) — 3:00,00 și D. Zwilling (Austria) — 3:01,27. După acest concurs, în clasamentul general al „Cupei Mondiale" conduce Gustavo Thoeni cu 140 p, urmat de francezii Patrick Russel, Henri Duvillard — 125 p, Jean Noel Augert — 107 p. La feminin : Anne Marie Proell (Austria) — 177 p, Michelle Jacot (Franța) — 158 p, Isabelle Mir (Franța) — 110 p. În clasamentul pe națiuni, pe primul loc se află Franța cu 1219 puncte, urmată de Austria — 717 p, Elveția — 378 p, S.U.A. — 258 p, Italia — 211 p, R.F. a Germaniei — 174 p.

MECIUL ARCARI—HENRIQUE

După o serie de amînări, a fost în sfîrșit stabilită data meciului dintre Bruno Arcari (Italia) și Joao Henrique (Brazilia), contînd pentru titlul mondial la cat. ușoară (clasa juniori), deținut de boxerul italian. Meciul se va dsputa la 6 martie, la Roma.

POLITEHNICA IAȘI LA EGALITATE CU UNION CLUB ALEXANDRIA

Continuîndu-și turneul în Republica Arabă Unită, echipa de fotbal Politehnica Iași a întîlnit, la Alexandria, formația locală Union Club. Partida s-a terminat la egalitate : 0—0.

Miercuri, la Cairo, Politehnica Iași are ca adversar reprezentativa R.A.U.

Redacția și administrația : str. Vasile Conta nr. 16 ; telefoane : centrală 11.10.05, secția corespondenți 11.51.09, interurban 72 și 286 ; telex : sportrom buc. 180, Tiparul „I. P. Informația", București 40368

PROLETARI DIN TOATE ȚĂRILE, UNIȚI-VĂ!

sportul

ZIAR AL CONSILIULUI NAȚIONAL PENTRU EDUCAȚIE FIZICĂ ȘI SPORT

ANUL XXVI — Nr. 1182 (6616) 4 PAGINI 30 BANI Miercuri 24 februarie 1971

EFICIENȚA TURNEELOR FOTBALIȘTILOR ÎN AMERICA DE SUD

O dată cu sosirea echipei Rapid s-a încheiat **prima deplasare în America de Sud a unor echipe de club românești.** Dinamo București și Rapid se înscriu în istoria fotbalului nostru drept pioniere ale drumurilor lungi și costisitoare, din toate punctele de vedere, în țările însorite și calde, în care fotbalul este un basm. Dacă ne referim la Brazilia, sportul cu balonul rotund ajunge acolo una din rațiunile de a exista pentru milioane de oameni, o stare de fapt pe care nu o putem înțelege de aici, de departe, și care, chiar la fața locului pare curioasă, neverosimilă, copleșitoare.

De fapt, brazilienii primesc echipele europene pe timpul vacanței lor de vară (în lunile ianuarie și februarie ale fiecărui an) pentru întreținerea pregătirii echipelor proprii, căci în restul timpului, în campionatul lor, pofta de fotbal este potolită de rivalitățile sportive dintre suporterii marilor cluburi. La un joc **F.C. Santos — Manchester United** ar putea veni 40—50 000 de spectatori, însă la un meci **F. C. Santos — F.C. Corinthians** stadionul Morumbi din Sao Paulo, de 140 000 de locuri, se poate umple pînă la refuz.

Nu mai departe decît acum doi ani era de neconceput un turneu al unor echipe românești de club în Brazilia. Primele breșe s-au făcut de către loturile reprezentativei de fotbal a României, singurele acceptate de un impresar care risca recuperarea integrală a celor 50 000 de dolari, deviz minim necesar pentru un turneu de 8—10 jocuri al unei echipe europene. **Ceea ce a facilitat expedițiile echipelor Dinamo și Rapid, din această iarnă, a fost buna propagandă făcută de fotbalul nostru în anul trecut de către echipa națională în turneul din Brazilia și comportarea satisfăcătoare a fotbaliștilor români la Guadalajara, în cadrul turneului final al campionatului mondial.** Aceste recomandări au dus la contractarea echipelor Dinamo și Rapid pentru turneele încheiate recent în Brazilia.

Bilanțul rezultatelor este la îndemîna oricui. **Dinamo București a făcut față onorabil turneului, unele jocuri au fost chiar foarte apreciate, în timp ce Rapid n-a avut o comportare pe măsura creditului ce i s-a acordat.** De altfel, nici nu se putea un mai bun criteriu de comparație a valorii internaționale ce o au aceste două formații fruntașe ale fotbalului

Aurel NEAGU

(Continuare în pag. a 3-a)

Tînărul rapidist Niță *are toate șansele să devină un cîștig prețios al turneului din Brazilia.*

Foto : ESTADO DO PARANA

TURNEELE FEMININE ȘI RESTANȚELE DIVIZIEI A LA VOLEI

Joi de la ora 9 începe, în sala Floreasca, primul turneu feminin de 4 zile în divizia A de volei. Cele 12 divizionare susțin etapele 15, 16, 17 și 18, conform programului întocmit la începutul sezonului. Următorul turneu de 4 zile (etapele 19, 20, 21 și 22), cu care se încheie campionatul feminin, este programat la Constanța între 4 și 7 martie. De asemenea, tot la Constanța, în ziua de 3 martie, se vor disputa meciurile restante C.S.M. Sibiu — Penicilina Iași și Farul — Universitatea Cluj.

ALTE SURPRIZE ÎN TURNEUL DE BASCHET DE LA GALAȚI:

RAPID — DINAMO 78-72 ȘI FARUL — I.E.F.S. 69-60

GALAȚI, 23 (prin telefon). Aseară, în sala Constructorul din localitate, s-au consumat ultimele partide din cadrul primului turneu al turului trei din campionatul național masculin divizia A, care au fost în general echilibrate și au furnizat și două surprize : Rapid—Dinamo 78—72 și Farul—I.E.F.S. 69—60.

DINAMO — POLITEHNICA GALAȚI 93—63 (disputat luni seara). Studenții au intrat pe teren hotărîți să realizeze un meci mare, dar adversarii lor au fost mai buni din toate punctele de vedere. Întîlnirea s-a menținut echilibrată doar în primele cinci minute, apoi Diaconescu, excelent și în acest meci, a tras după el întreaga echipă, care a realizat faze spectaculoase, mai ales cînd Chivulescu, Haneș și Vizner au creat contraatacuri. O remarcă specială pentru Cernea care, ceva mai calm și lăsînd pe arbitri să con-

Paul IOVAN
T SIRIOPOL
coresp. principal

(Continuare în pag. a 4-a)

PUȚINI BOXERI DIN LOT AU SATISFĂCUT ÎN GALA DE LA BRAȘOV

BRAȘOV, 23 (prin telefon, de la trimisul nostru). În cea de a doua reuniune publică a lotului național de box, desfășurată în sala Tractorul în compania unei selecționate locale, s-a făcut risipă de energie dar, din păcate, dorința firească a selecționabililor de a se comporta la nivelul așteptat nu a fost satisfăcută. Lipsa pregătirii specifice corespunzătoare și-a spus cuvîntul și în această reuniune. În plus, brașovenii, bine pregătiți și decișI să-și vîndă scump pielea, au servit o replică hotărîtă și curajoasă. Ca și în prima reuniune, disputată la Galați, oaspeții au cedat în cîteva partide : **I. Lungu** a pierdut în fața lui Fr. Molnar, **C. Stanef** a fost declarat învins în fața lui C. Bumb (deși o decizie de meci nul reflecta mai fidel realitatea), **H. Stump** a terminat la egalitate, după o luptă confuză, partida cu I. Petrea, iar **P. Cîmpeanu** a pierdut lamentabil în fața unui tînăr de 20 de ani, I. Chifu.

Celelalte rezultate (primii sînt reprezentanți ai lotului) : **A. Mihai b.p.** V. Budulici, **C. Gruiescu** b.p. (neconvingător) C. Stănescu, **C. Pometcu** b.ab. III I. Pache, **P. Nedelcea** b.p. N. Toma, **Gh. Ciochină,** în cea mai bună formă, detașat de colegii săi de lot, b.p. L. Simuleac, **V. Silberman** b. R.S.C. repr. II N. Streașină, **Gh. Ene** b.p. I. Trașcă, **T. Nicolae** b.ab. I K. Racz, **I. Alexe** b.p. M. Văcariu.

În numărul de mîine, vom reveni cu amănunte.

Mihai TRANCA

În vizită la echipa națională de juniori

SE APROPIE ORA U.E.F.A.

- „Dosarul" Helvei—închis pentru cîteva luni
- Bucaru speră să nu primească nici un gol!
- În Peru și Brazilia, Sandu Gabriel s-a îngrășat cu 4 kg!
- Azi, în dr. Staicovici, lotul întîlnește pe Olimpia și Dunărea Giurgiu

Antrenorul Ardeleanu *și portarul* Bucaru văzuți de Al. CLENCIU

...Știam că lotul lărgit de juniori trebuie să numere 24 de „convocați", dar socoteala mea, repetată, nu putea da greș : 21 de... treninguri alergau — pe unul din terenurile de zgură de la „23 August" — strîngîndu-se sau împrăștiindu-se în jurul a doi „poli" : antrenorii *Constantin Ardeleanu* și *Vasile Zavoda*.

Am numărat încă o dată, și rezultatul — 21 de jucători — a fost același.

LIPSEAU — aveam s-o aflu cîteva minute mai tîrziu — HELVEI, COJOCARU și VASILIU.

★

În timp ce băieții se încălzeau — *„urmează un scurt joc la două porți și 1 500 metri de alergare"*, mi-a șoptit Vasile Zavoda —, iar mingile așteptau parcă resemnate la centrul terenului, am socotit lămuritoare o discuție-fulger cu noul medic al lotului, dr. *Marcel Georgescu*.

— *Spuneți-mi, vă rog, de ce numai 21 de jucători ? Ce s-a întîmplat cu ceilalți ?*

— Cojocaru și Vasiliu n-au venit, iar Helvei acuză dureri mai vechi la genunchiul drept. După-amiază, vom cere avizul traumatologului, dar cred că sînt puține șanse să-și continue pregătirile !

★

Spre seară, mult discutatul „caz" Helvei — jucător de real talent, veșnic inutilizabil din cauza accidentelor — și-a găsit un nedorit deznodămînt : dr. Vasile Iliescu, de la Centrul de Medicină sportivă, i-a diagnosticat SECHELE POST ENTORSĂ LA GENUNCHIUL DREPT și probabil LEZIUNI ALE MENISCULUI, declarîndu-l indisponibil pe timp de două luni.

Din nefericire, doctorul Georgescu nu se înșelase...

Ovidiu IOANIȚOAIA

(Continuare în pag. a 3-a)

Start ! Printre cei care se vor lansa cu toată forța în noul sezon se află și talentatul fondist Constantin Grigore

CU RUTIERII, ÎNAINTEA STARTULUI ÎN NOUL SEZON

- Duminică, cicliștii pornesc la drum! • Două mari obiective • Emil Rusu redivivus... • La 16 martie echipa națională ia startul în „Turul Algeriei" • Pregătiri febrile pentru „Cursa Păcii"

Rutierii și-au luat „rămas bun" de la iarnă. Orice surprize le va rezerva de acum încolo anotimpul alb, ei sînt hotărîți să-și deșășoare activitatea pe șosele. Startul în noul sezon îl vor lua duminică dimineața, pe clasica variantă Buftea, cu o întrecere programată de-a lungul a 80 km, la care și-au anunțat participarea toți membrii loturilor naționale, precum și o serie de rutieri de la cluburile bucureștene și provinciale.

Așadar, start în activitatea competițională a rutierilor.

CE ÎNTRECERI PROGRAMEAZĂ PRIMA PARTE A NOULUI SEZON ? **În primul rînd, o suită de concursuri de adaptare la ritmul competițional : joia** — întrecere pe circuit (40—60 km), duminica — alergare pe șosea (80—120 km). **Pentru lotul național care se pregătește în vederea „Cursei Păcii"** (Varșovia — Berlin — Praga), programată la începutul lunii mai, sezonul întrecerilor internaționale începe foarte curînd. **La 16 martie, reprezentativa României se va prezenta la startul „Turului Algeriei"**, competiție de lung kilometraj care programează 13 etape și reunește un pluton valoros de rutieri europeni și africani. **În același timp și rutierii ceilalți, membri ai lotului național, vor participa la cîteva concursuri în Bulgaria,** programate între 27 martie și 4 aprilie. În această perioadă, **programul concursurilor bisăptămînale rămîne, firesc, valabil pentru alergătorii din afara loturilor.**

LUNA APRILIE ESTE A ÎNTRECERILOR DE SELECȚIE. **În „Cupa Steaua" (7—9) și „Cupa F. R. Ciclism" (11—14) va fi definitivat** — în funcție de performanțele și forma sportivă a selecționabililor — **lotul pentru „Cursa Păcii"**, și se va cristaliza în bună parte nucleul pentru formarea cvartetului în proba olimpică de 100 km contratimp pe echipe.

„CUPA ELIBERĂRII" **(Roma, 25 aprilie)** și competiția internațională **„Cupa Metalul" (2—3 mai)** vor completa pregătirea și **vor da formă definitivă echipei care la 4 mai va pleca la Varșovia.**

Hristache NAUM

(Continuare în pag. a 2-a la rubrică)

Pe marginea conferinței C. J. E. F. S. Harghita

EDUCAȚIA FIZICĂ ȘI SPORTUL — ACTIVITATE DE INTERES GENERAL

Ar fi nevoie de un spațiu prea mare pentru a putea zugrăvi realitățile complexe ale sportului harghitean, amplu analizate, într-un spirit realist și deschis, în darea de seamă prezentată conferinței de **Ion Ferenczi**, președintele C.J.E.F.S. Lucrul nu este posibil și de aceea am notat cîteva din aspectele principale :

— Mișcarea sportivă harghiteană a primit cel mai frumos cadou din partea conducerii de partid și de stat, prin intrarea parțială (deocamdată) în exploatare a patinoarului artificial din Miercurea Ciuc, denumit Palatul de gheață. S-a împlinit, astfel, o veche și arzătoare dorință a populației acestui oraș.

— 39 de asociații sportive sindicale, 115 școlare și 51 sătești se ocupă de organizarea și conducerea activității sportive de masă. Numai în mediul școlar peste 30 000 de elevi cunosc binefacerile sportului și au început să guste și din emoțiile întrecerilor.

— Gimnastica de dimineață, practicată inițial la școala profesională din Toplița și liceele din Miercurea Ciuc și Gheorghieni, a fost generalizată în toate căminele și internatele județene.

— Trofeul „A.B.C.-ul hocheiului" a fost introdus chiar pentru elevii claselor I—IV din școlile generale.

— Baza materială este în continuă dezvoltare. Nu există comună sau unitate școlară fără bază sportă proprie : 147 terenuri de sport, 7 terenuri de hochei iluminate, 8 trambuline-școală și de performanță, bazine cu apă termală la Toplița, complexe sportive școlare la Miercurea Ciuc, Gheorghieni, Ditrău, popicării la Gălăuțaș, Toplița și Borsec, baze simple amenajate cu fonduri și mijloace proprii la Bălan, Sîntimbru, Dănești, Cîrța, Lăzarea.

— 223 de instructori sportivi voluntari, 135 de arbitri, 15 antrenori, 68 de profesori de e-

Mihai BÎRA

(Continuare în pag. a 2-a)

MANIFESTĂRI ÎN CINSTEA SEMICENTENARULUI

SIMULTANUL CARPAȚILOR

Participanții la marele simultan de iarnă al Carpaților, organizat de F.R.T.A. în cinstea aniversării a 50 de ani de la crearea Partidului, se află acum, în mare parte, în munți, pe traseele atribuite.

În cursul zilei de duminică, alpiniștii de la I.P.G.G. — București (ing. **M. Săndulescu,** ing. **N. Tătulescu,** prof. **Gh. Peteu** și studenții **V. Petcu, L. Popper, C. Georgescu)** s-au angajat în ascensiunea Pietrosului. Componenții echipei C.F.R. Petroșani **(D. Bîrlida, Gh. Vrăjitoru** și **M. Boda)** au trecut luni prin București, de unde s-au îndreptat spre Sinaia. Ei vor parcurge Carpații Meridionali (pînă la Herculane).

LUPENI

Sala de sport din Lupeni a găzduit un turneu de volei organizat de Consiliul municipal al sindicatelor în cinstea semicentenarului partidului și dotat cu „Cupa de iarnă".

Au participat șapte echipe masculine din Valea Jiului, impunîndu-se jucătorii **Științei Petroșani,** care au cîștigat toate întîlnirile și și-au adjudecat trofeul. Pe locurile următoare : Minerul—Lupeni, Energia — Paroșeni. **(St. Băloi — coresp.).**

ARAD

În vederea pregătirii echipelor divizionare din județul Arad, comisia de fotbal a C.J.E.F.S. a organizat o competiție dotată cu **„Cupa Semicentenarului",** la care participă 6 formații, printre care și cele din campionatul județean, cărora li s-a acordat un handicap de două goluri.

Primele rezultate înregistrate : Olimpia — C.F.R. Arad 3—2 ; U.T.A. (tineret) — Vagonul 3—2. **(prof. metodist S. Barbu).**

SÎNNICOLAUL MARE

162 concurenți a reunit la startul diferitelor probe, crosul organizat la Sînnicolaul Mare (jud. Timiș), în cinstea semicentenarului partidului. Cîștigători au fost : **Cat. copii — băieți :** M. Szanto ; **fete :** Maria Ardeleanu; **cat. juniori III — băieți :** M. Radu; **fete :** Emilia Șuștreanu ; **cat. juniori II — băieți :** M. Penga; **fete :** Mariana Drăgan ; **cat. juniori I — băieți :** Gh. Ivașcu ; **fete :** Georgeta Drăgan. **(prof. O. Gligorovici).**

TELEFERICUL DIN SINAIA A INTRAT ÎN FUNCȚIUNE

Turiștii grăbiți pot ajunge, acum, din Sinaia la Cota 1 400 în numai opt minute. Aceasta este performanța noului teleferic cu cabine inaugurat, duminică, într-un cadru festiv. Noua linie de teleferic este deservită de două cabine cu cîte 36 locuri putînd transporta într-un singur sens cca. 350 persoane pe oră. Stațiile de plecare (lîngă Casa Pionierilor) și de sosire (lîngă hotel „Alpin"), sînt instalate în clădiri moderne cu săli de așteptare confortabile, baruri etc. Curînd se va da în exploatare și tronsonul Cota 1 400 — Vîrful Furnica al noului teleferic.

I. POPESCU
Foto : N. DRAGOȘ

SENTIMENTUL STATORNICIEI

În aceste zile, pe crestele Carpaților, ținurile cu muchii ascunse sub vata efemeră a omătului, pădurile vibrînd patetic sub arcușul vînțului, au simțit apropierea omului. În lumea înălțimilor pe care mulți dintre noi se-ncumetă să le atingă doar în miez de vară, au răsunat — zilele acestea — glasuri, au rămas urme de bocanci ori dîre de schiuri. Din Gutinul care păstrează amintirea lui Pintea Viteazul, pînă la Dunăre, în apropierea giganticului zid de beton al complexului hidroenergetic, de pe culmea domoală a muntelui Găina care devine pitoresc „Tîrg de fete" într-o duminică de iulie și pînă la potcoava de lavă încremenită a Călimanului, pretutindeni, alpiniștii au străbătut culmile dînd prezenței lor, de-a lungul cununii de piatră a țării, o admirabilă semnificație : efortul lor — care n-a fost de loc mic și pe care l-ar fi dorit, sincer, mai mare — s-a contopit într-un amplu omagiu adus Partidului la cea de a 50-a aniversare de la crearea sa.

Acești sportivi, obișnuiți cu liniștea desăvîrșită a înălțimilor, deprinși să-și concentreze atenția asupra gesturilor — sigure, măsurate, precise — prin care stăpînesc stînca în timpul escaladelor, au ținut să salute gloriosul semicentenar printr-un gest simplu dar făptuit la temperatura înaltă a entuziasmului general pentru că el s-a repetat, ca un ecou, din culme în culme, de-a lungul întregului lanț al Carpaților noștri.

Priviți chipurile alpiniștilor cînd vor reveni de pe crestetul colosilor de piatră ! Veți vedea pe ele urmele torentului arzător al razelor de soare, ale vîntului care taie răsuflarea, ale frigului mușcător. Dar, în același timp, veți putea citi în ochii lor credință nestrămutată în frumusețile acestei țări și în cei ce le sporesc frumusețile. Ei coboară, de acolo, cu sentimentul durabilității, al statorniciei.

Sebastian BONIFACIU

— ATLETISM —

PUNCT FINAL ÎN PREGĂTIRILE PENTRU „EUROPENE"

Spre deosebire de precedentele ediții ale competiției atletice continentale pe teren acoperit (fie că acestea s-au chemat jocuri sau, începînd de anul trecut, au titlul de campionate) participarea la întrecerile de la Sofia nu va mai fi restrînsă la cei mai buni 20 de atleți europeni, la fiecare probă, ca în sezonul precedent ci va fi utilizat același sistem de la „europenele" în aer liber, adică al baremurilor. Așa cum am mai anunțat, aceste performanțe se cer a fi realizate chiar în sezonul actual de competiții indoor. Iată de ce apropiatele întreceri din cadrul concursului internațional al României („Cupa de cristal") capătă o semnificație în plus. Și aceasta nu numai pentru atleții români, ci și pentru unii dintre oaspeți. Și unii și ceilalți vor avea acum prilejul să obțină acele performanțe care să le dea dreptul să evolueze sub cupola sălii Festivalna din capitala Bulgariei.

Federația sovietică de atletism a comunicat numele atleților care vor concura sîmbătă și duminică la București. Între aceștia se află cîțiva performeri de marcă : **Evgheni Danoviko** — săritor cu prăjina, de 5,20 m, **Alexandr Boiko** — 16,10 m la triplu, **Alexandr Demus** — 6,5 pe 50 mg, ș.a.

La întrecerile acestor internaționale și-au anunțat participarea și doi atleți italieni. Este vorba de săritorii cu prăjina Righi și Mariani.

În vederea acestui eveniment, bineînțeles, atleții români au făcut pregătiri speciale, ceea ce ne face să credem într-o comportare bună și în posibilitatea obținerii unor cifre de valoare care să le îngăduie abordarea cu succes a viitoarelor întreceri continentale din 13 și 14 martie. Între aceștia și campioana olimpică **Viorica Viscopoleanu**, care așteaptă totuși decizia medicului, după accidentul pe care l-a suferit recent în R. F. a Germaniei.

SELECȚIE PENTRU CROSUL BALCANIC

Anul acesta disputele tradiționalului Cros balcanic vor fi organizate în Bulgaria și anume în localitatea Sliven. De fapt, acest oraș este cel mai puternic centru de alergări al bulgarilor. De aici s-a ridicat o pleiadă de atleți renumiți, în frunte cu campionul european la 3000 m obstacole, **Mihail Jelev**. Organizatorii au luat toate măsurile pentru ca alergările din cadrul celor cinci probe să se desfășoare în cele mai bune condițiuni. Cel mai important amănunt este acela că pe întregul traseu, pe teren variat, a fost așezat un strat de zgură bine bătătorit ! Din acest motiv, Federația noastră a decis ca selecția atleților români să nu se mai facă în București, așa cum era propus inițial, ci pe hipodromul cu zgură din Ploiești. La startul diferitelor probe de duminică vor fi prezenți între alții : **Nicolae Mustață, Ilie Cioca, Ion Rusnac** — seniori, **Elisabeta Baciu, Natalia Andrei, Maria Lincă, Rafira Fița** — senioare, **Petre Lupan, Cornel Dima, Vasile Mighiu, Dumitru Nicolae** — tineret, **Florea Șandru, Andrei Dinescu, Gheorghe Ghipu** — juniori și **Liliana Leau, Cornelia Holub, Elena Sălăjean** — junioare.

Distanțele de alergare sînt: 10 000 m — seniori, 6 000 m — tineret, 4 000 m juniori, 2 000 m — senioare, 1 000 m junioare.

— SCRIMĂ —

CONCURSUL „CUTEZĂTORILOR"

În organizarea clubului „Cutezătorii" a avut loc un reușit concurs de scrimă rezervat celor mai mici floretiști, băieți și fete. Iată clasamentele finale. **Fete :** 1. Adriana Băcioiu (S.S.1) 4 v.d.b., 2. Elena Dragotă (Progr.) 4 v.d.b., ; 3. Lucia Stoica (Steaua) 3 v. ; 4. Ioana Bică (Progr.) 2 v. ; 5. Roxana Cochirleanu (Steaua) 1 v. ; 6. Violeta Preduț (Steaua) 1 v. **Băieți :** 1. N. Marinescu (S.S. 1) 5 v. ; 2. E. Roșu (CPMB) 4 v. ; 3. Al. Moga (Progr.) 3 v. ; 4. Em. Nuță (CPMB) 2 v. ; 5. L. Drăghici (Cutez.) 1 v. ; 6. M. Chiriță (Cutez.) 0 v.

La concurs au luat parte 36 de trăgători. Primilor clasați li s-au decernat diplome și premii. Organizarea concursului reprezintă o inițiativă frumoasă care poate fi repetată.

POST-SCRIPTUM LA SPORT TOTO

Considerînd că datele obținute despre turneul internațional de sabie „Sport-Toto de la Plovdiv au fost insuficiente, am solicitat conducătorului lotului, prof. L. Glișcă, amănunte suplimentare. Iată ce am mai aflat :

„Inadvertențele de arbitraj au influențat rezultatele. Deci nu-i putem judeca pe scrimerii noștri exclusiv prin prisma locurilor ocupate. Mocanu, eliminat în turul II, a tras bine, totuși, pentru debutul său peste hotare. Pop și Marin au început mai slab dar au tras excelent în semifinale. Marin a și terminat competiția printre finaliști (locul VI). La proba pe echipe trebuie să adaug un rezultat : România—Italia 9—2 (în semifinale). Elementul nostru de bază a fost H. Bădescu".

4 OPINII DESPRE DIVIZIA B

În legătură cu prima etapă a campionatului diviziei B care s-a desfășurat zilele acestea la Ploiești am consemnat trei opinii la care ne-am permis să adăugăm una proprie referitoare la derbyul etapei.

D. TEPȘAN, secretar general al F.R. Scrimă : *„Evoluția trăgătorilor s-a situat, în general, la un nivel mediu. Așteptăm să-i vedem în progres la următoarele etape".*

Prof. D. APOSTOL, arbitrul concursului : *„Întîlnirile s-au desfășurat dumnecă în condiții nesatisfăcătoare din lipsa spațiului. C.J.E.F.S.—Prahova ar fi trebuit să ne prevină din timp ca să mutăm concursul la București".*

Șt. CSIPLER, antrenor la Olimpia Satu Mare : *„Am cunoscut o deosebită satisfacție în această etapă. Mi-a oferit-o buna comportare a Marcelei Moldovan care are doar 14 ani și perspective mari de afirmare".*

TITULATURA DE DERBY al etapei inaugurale se cuvine, credem, întîlnirii Politehnica Timișoara—Politehnica Iași (floretă masculin). Ieșenii au condus cu 6—1, dar au pierdut cu 10—6. O adevărată „lovitură de teatru" care i-a situat pe timișoreni în postura de lideri. (S. B.)

TRANSFERĂRI

Aproape 30 de transferări s-au efectuat la acest început de an în „mica lume" a scrimei noastre. Iată-le pe cele mai importante: **Ana** și **Nina Halchin** — de la Farul Constanța la Universitatea București; **I. Sepeși** — de la Steaua la Olimpia Satu Mare; **N. Istrate** de la Steaua la I.E.F.S. : **E. Makkai** de la Politehnica Iași la C.S.M. Cluj; **A. Cioară** de la I.E.F.S. la Crișul Oradea; **Elisabeta Doară** de la Șc. sportivă nr. 1 Buc. la Universitatea Buc.; **M. Lupuțiu** de la Victoria Carei la Universitatea București.

— SCHI —

INTENSĂ ACTIVITATE LA SFÎRȘITUL ACESTEI SĂPTĂMÎNI

POIANA BRAȘOV GĂZDUIEȘTE PRIMELE CAMPIONATE NAȚIONALE

Coborînd alte cîteva sute de metri, iarna permite, în sfîrșit, schiorilor să-și intensifice activitatea și chiar să dispute primele campionate naționale. Începutul va aparține ultimelor zile din februarie în care, pe pîrtiile de la Poiana Brașov va începe competiția, la probele de fond (pentru seniori și tineret) și la cele de sărituri pe trambulina mijlocie.

Programul întrecerilor este următorul :

Vineri 26: 30 km seniori și 10 km senioare ;

sîmbătă 27 : campionatele naționale de sărituri, seniori ;

duminică 28 : 15 km seniori și tineret și 5 km senioare ;

— campionatele naționale de sărituri juniori.

Dacă pînă la data concursului nu va mai ninge, probele de fond se vor disputa în Poiana Ruia unde există trasată o pîrtie de 5 km. După cum se poate observa, lipsesc din program probele de ștafetă. Ele se vor disputa la 12—14 martie, în paralel cu campionatele de biatlon și campionatele juniorilor.

Întrecerile săritorilor vor avea loc pe trambulina mijlocie din Poiana, urmînd ca al 2-lea campionat (pe trambulina de 90 m) să fie reprogramat și să se desfășoare la Borșa, în prima jumătate a lunii martie.

CONCURS PENTRU JUNIORI PE POSTĂVARUL

În completarea programului de la Poiana Brașov, sîmbătă și duminică se va disputa pe pîrtiile de pe Postăvarul un concurs rezervat juniorilor și junioarelor. În program figurează un slalom uriaș și un slalom special.

„CUPA ORAȘULUI SINAIA" ÎN BUCEGI

Schiorii alpini, inclusiv loturile naționale de seniori și juniori aflate în pregătire pentru campionatele balcanice, vor începe concursul (slalom uriaș și slalom special) care va fi găzduit de pîrtiile de la Vîrful cu Dor. Concursul are loc sîmbătă și duminică și va fi dotat cu „Cupa Orașului Sinaia". Dată de disputare a fost schimbată pentru a se putea face o ultimă verificare schiorilor selecționați pentru Balcaniadă. Menționăm că lotul de juniori va participa la concurs tocmai pentru o mai bună pregătire, alături de seniori, ceea ce — fără îndoială — va face mai interesantă întrecerea și ne va oferi posibilitatea unei comparații directe.

S-A ÎNCHEIAT „CUPA U.A.S.R."

PREDEAL, 23 *(prin telefon)*. A treia ediție a concursului de schi dotat cu „Cupa U.A.S.R.", s-a bucurat de o bună organizare și a prilejuit întreceri interesante, disputate pe o zăpadă proaspătă care a pus concurenților serioase probleme de ceruire. Cursele alpine au avut loc pe Clăbucet, iar cele de fond în Valea Poliștoacei. Rezultate :

SLALOM URIAȘ *băieți* — *„Memorial Mircea Munteanu"* — : 1. St. Bortnik (Brașov) 49,4; 2—3. A. Lungu (Timișoara) și C. Gorea (Iași) 49,7; *fete :* 1. Mariana Andreescu (Brașov) 32,9; 2. Edda Streitfert (București) 35,7; 3. Dana Vasilache (Iași) 36,1; SLALOM SPECIAL *băieți:* 1. N. Malanca (Iași) 71,1; 2. St. Bortnik 72,5 ; 3. C. Gorea 74,5 ; *fete:* 1. Mariana Andreescu 65,6; 2. Ada Braun (Brașov) 73,6 ; 3. Edda Streitfert 77,2 ; FOND 5 *km băieți :* 1. D. Chițu (Brașov) 20 : 19 ; 2. V. Moraru (Iași) 22 : 34 ; 3. D. Manta (Iași) 22:49; 3 *km fete:* 1. Dana Vasilache 13 : 40 ; 2. Edda Streitfert 16:00; 3. Miorița Călbureanu (Brașov) 17:26.

CAMPIONATUL NAȚIONAL AL COPIILOR

Amînat pînă acum din cauza lipsei de zăpadă, campionatul național al copiilor, la probele de fond, se va disputa duminică în organizarea comisiei de schi a C.J.E.F.S. Maramureș. Locul fixat inițial — orașul Baia Sprie — neoferind nici la această dată zăpadă suficientă, organizatorii au hotărît ca întrecerile celor mai mici fondiști să aibă loc pe poienele din jurul cabanelor „Izvoare", situate sub muntele Igniș, la aproape 1 000 m altitudine și la cca 30 km de Baia Mare. La întreceri vor participa reprezentativele județelor în care se practică schiul și în care s-au organizat fazele premergătoare ale acestei populare întreceri.

— GIMNASTICĂ —

TRIUNGHIULAR INTERNAȚIONAL ÎN CAPITALA

În Capitală s-a desfășurat un concurs internațional de gimnastică modernă, la care au participat formații de club din Cehoslovacia, Polonia și România. În întrecerea pe echipe, prima s-a clasat Slovan Praga cu 113,95 p, urmată de Politehnica București 111,95 p și Start Gdynia 109,35 p. Iată primele clasate la individual compus : Jana Vonaskova (Slovan) 29,10, Marilena Pegulescu (Politehnica) 28,80, Irena Stankova (Slovan) 28,45. Primele clasate pe aparate : cerc — Vonaskova 9,60, minge — Vonaskova 9,80, coardă — Pegulescu 9,75

— BOX —

PUGILIȘTII DINAMOVIȘTI ASTĂ SEARĂ LA BRĂILA

Astă-seară la Brăila, în cadrul unei reuniuni pugilistice, va avea loc proiectatul meci dintre Calistrat Cuțov și Costel Gutui, meci contînd pentru clasamentul categoriei. În cadrul aceleiași gale, boxerii localnici vor înfrunta cîțiva reprezentanți ai clubului Dinamo București, printre care Ștefan Boboc, Tudor Chirilă, Nicolae Cordoș, Eugen Gorea, Marin Constantinescu și alții.

A FOST STABILITĂ COMPONENȚA LOTURILOR REPREZENTATIVE DE CĂLĂRIE ȘI PENTATLON MODERN

Ședința Comitetului F.R.C.P.M.

Ieri a avut loc ședința Comitetului Federației române de călărie și pentatlon modern, care a analizat activitatea desfășurată în perioada februarie 1970—ianuarie 1971. De asemenea, a fost aprobat planul de măsuri care prevede sarcinile principale pe anul în curs pentru ridicarea nivelului de pregătire în cadrul cluburilor și loturilor naționale. A fost stabilită, cu această ocazie, componența loturilor reprezentative : **CĂLĂRIE obstacole :** Cornel Ilin, Dumitru Velea, Aurelian Stoica, Dan Mihăilescu, Alexandru Bozan, Oscar Recer, Andrei Costea, Anghel Ionescu, Cornel Cormanencu ; **antrenori :** Petre Roșca, Gheorghe Antohi (seniori), Nicolae Gheorghe, Marius Burtea, Gheorghe Popescu, Irina Ciocmata, Dania Popescu, Nicolae Vlad, Victor Conțiu, Rodica Uifalvi, Gioconda Pînzaru, Iuliu Orha (juniori) ; **dresaj :** Nicolae Mihalcea, Iosif Molnar, Dumitru Velicu, Adolf Frölich, Eugen Gotan, Sorin Bădulescu ; **antrenori :** Gheorghe Andrei, Nicolae Mihalcea ; **proba completă :** Constantin Vlad, Oscar Recer, Gheorghe Moiseanu, Eugen Ionescu Andrei Kadar, Enache Boiangiu, Alexandru Bozan, Harald Müller, Dumitru Roșca, Andrei Costea, Ion Popa, Anghel Ionescu ; **antrenori :** Petre Andreianu, Virgil Bărbuceanu ; **pentatlon modern :** Marian Cosmescu, Dumitru Spîrlea, Constantin Zamfir, Albert Covaci, Alexandru Nagy, Florin Mureșan, Constantin Călina, Ivan Banet, Gheorghe Ralick, Gheorghe Dumitru ; **antrenori :** Gheorghe Tomiuc, Ion Bîrloiu, Ion Tripșa, Ștefan Ionescu, Ștefan Slăvescu, Nicolae Marinescu.

În cadrul plenarei au fost adoptate și unele măsuri organizatorice. Tovarășul general locotenent **Petre Constantinescu,** președinte al F.R.C.P.M., a solicitat eliberarea din funcție, cerere care i-a fost satisfăcută. În funcția de președinte a fost ales tov. general maior **VICTOR STĂNCULESCU.** Din biroul federal mai fac parte : **Leonida Ionescu, Ion Apahideanu.** (vicepreședinte), **Dumitru Nedelea** (secretar general al federației), **Radu Ștefănescu, Anghel Teodorescu, Ion Bădițoiu, Alexandru Purcherea, Ion Mureșanu, Ion Bîrloiu, Dumitru Dumitrescu, Augustin Cenan, Sergiu Nicolaescu** (membri).

— CICLISM —

(Urmare din pag. 1)

Ciclismul românesc combate — în sezonul competițional 1971 — pe două fronturi : a) **formarea unui puternic team în proba de 100 km contratimp pe echipe și realizarea normei de timp (2h09) pentru intrarea în vederile selecționerilor echipei olimpice a României** (Balcaniada de la Sofia va fi testul hotărîtor) și b) **obținerea unor rezultate valoroase în marile întreceri pe etape : „Cursa Păcii", „Turul Iugoslaviei", „Turul Turciei", „Tour de l'Avenir"** etc. Fără îndoială, ambele obiective sînt dificile. Îndeosebi primul. Dat fiind că experiența reușită a anilor '63—64 nu a fost continuată, refacerea unei echipe de contratimp (care presupune alergători de gabarit aproximativ asemănător, de forțe egale — la un nivel foarte ridicat, sincronizare perfectă ș.a.m.d.) este o acțiune temerară. Vestile primite pînă acum pledează în favoarea reușitei. Antrenorul **Nicolae Voicu** și colegul său **Ștefan Lemăndroiu** se declară mulțumiți de rîvna elevilor de pregătirea efectuată de aceștia în scurtele stagii de la Predeal și Herculane. Ultimul cuvînt îl vor avea însă întrecerile...

Pentru proba olimpică este „cap de afiș" **Emil Rusu,** despre care în ultimul timp auzim lucruri bune, atît în ceea ce privește sîrguința cît și seriozitatea. Dintre cei tineri sau foarte tineri, antrenorii își pun speranțe în **Ion Cosma, Cristian Tudoran, Nicolae David, Cristian Camer, Bădilă, Puterity** și alții. În celălalt lot — al „Cursei Păcii" — care pe parcursul pregătirilor și al evoluțiilor se va mări și se va modifica, șefi de promoție sînt **Vasile Teodor** și **Constantin Grigore.** Împreună cu ei, alți rutieri talentați : **Vasile Selejan, Nicolae Ciumeti, Vasile Burlacu, Alex. Sofronie, Constantin Ciocan** etc.

Consfătuirea antrenorilor de ciclism, începută ieri la sediul F.R.C. — care continuă astăzi și mîine — precum și ședința Comitetului federal — programată vineri 26 februarie — vor contribui fără îndoială la găsirea celor mai eficiente metode, a căilor spre realizarea celor două obiective mari ale ciclismului românesc în anul 1971. La început de sezon, cicliștilor și antrenorilor să le urăm succes deplin !

O BARCĂ, LA POIANA...

Flancat de Tarasov *și* Bațchi *(în stînga), de* Ivanov *(în dreapta), ștrocul schifului nostru campion mondial* — ȘTEFAN TUDOR — *conduce prima „barcă" a canotorilor prezenți în Poiana Brașov. Undeva, în afara obiectivului fotoreporterului* Dragoș NEAGU, *se află o a doua barcă. Ea are în frunte pe medaliatul cu aur al „mondialelor" din Canada — maestrul emerit al sportului* PETRE CEAPURA. *„Plusul", omul care cîntărește „fix 50 kg", blondul care a condus acest echipaj la ultimele C.M.* — GH. GHEORGHIU — *apare ici, colo, prin omătul ce-l depășește : 1,50 m (înălțimea „plusului", nu a zăpezii !).*

Așadar, pregătiri — sub îndrumarea antrenorului DUMITRU POPA — *pe culoarele de argint ale iernii. Se înțelege, în vederea viitorului sezon nautic, pentru mult așteptata „coborîre" spre apele limpezi ale lacurilor, în lumea întrecerilor, a recordurilor.*

„LICEUL SPORTIV" DIN ORADEA

ÎNTRE REALITĂȚI ȘI CERINȚE

Ne aflăm la Liceul nr. 4 din Oradea, care cuprinde și o secție cu program de educație fizică. Discutăm despre sport, despre perspectivele apariției unei pleiade de gimnaști și gimnaste care să continue în orașul Oradea și în județul Bihor o recunoscută tradiție în această disciplină olimpică.

Oamenii cu care purtăm discuția, toți profesori de specialitate, unii dintre ei pedagogi și dascăli cu o îndelungată experiență, cum este cazul lui Emeric Reti, își manifestă deschis neîncrederea.

Ce am putut desprinde din acest dialog ?

În primul rînd, un viciu de fond : **este o aberație să începi munca de pregătire a unor viitori gimnaști de performanță cu elevi care au împlinit vîrsta de 11 ani. La această vîrstă, copiii dintr-a V-a nu mai prezintă nici un fel de garanție că ar putea ajunge, la absolvirea liceului, decît pînă la categoria a II-a de clasificare. Or, în condițiile în care, în gimnastica mondială, un absolvent de liceu lucrează la categoria maestru, este lesne de înțeles diferența de valoare care se creează și implicit handicapul pe care îl acceptăm încă din start.**

Pentru a se respecta actualele cerințe ale gimnasticii, ar trebui ca la examenul practic de intrare în clasa a V-a elevii să cunoască exerciții pentru categoria a III-a de clasificare. Or, în realitate, primirea elevilor în această clasă se face după criterii de-a dreptul de neînțeles, față de rolul și importanța unui liceu CU PROGRAM DE EDUCAȚIE FIZICĂ: examinatorii au în vedere, în exclusivitate, dezvoltarea somatică a copiilor și nu gradul lor de cunoștințe, în disciplina în care se vor specializa.

De ce o asemenea optică îngustă ?

Fiindcă liceul orădean — este vorba, evident, de secția cu program de educație fizică — a avut, încă de la înființare, dificultăți permanente în acoperirea numărului de elevi repartizați fiecărei clase. Așa stînd lucrurile, n-a mai putut fi vorba de o selecție în accepțiunea deplină a termenului, concursurile de admitere rezumîndu-se la o simplă operație administrativă.

Acest spirit de largă concesie față de materia de specialitate a rămas amorf chiar și atunci cînd elevii au ajuns la porțile clasei a IX-a. Anul acesta, de pildă, la concursul pentru clasa a IX-a au luat parte doar 60 de candidați pentru 30 de locuri. Prin urmare, cîte doi candidați pentru un loc. Se poate aprecia ușor cam ce fel de selecție s-a putut realiza !? Și în acest caz, ca și la intrarea în clasa a V-a, candidaților nu li s-a pretins nici o clasificare sportivă (logic, la nivelul vîrstei, ar fi trebuit să lucreze cel puțin la nivelul categoriei a II-a), ci numai condiția de a fi sănătoși...

Iată explicația care fundamentează și „rezultatele" secției cu program de educație fizică a Liceului nr. 4 din Oradea : **din anul 1963, anul înființării sale și pînă acum, nici un gimnast în lotul național, nici un sportiv de perspectivă pentru lotul olimpic !?**

Este o stare de lucru care generează, în cazul tuturor profesorilor de specialitate — încorsetați de normele amintite — un sentiment de neîmplinire. Fiindcă, de bună seamă că fiecare dintre ei ar dori să aibă, la nivelul claselor a XI-a și a XII-a, gimnaști care să aspire la un loc în loturile reprezentative, tineri în măsură să se facă cunoscuți și apreciați nu numai în cuprinsul județului, ci și al țării. Or, în cei 7 ani de existență ai secției cu program de educație fizică din Oradea n-a ieșit nici un element care să spargă barierele anonimatului. Și dacă este să privim lucid lucrurile, folosind în continuare același sistem de organizare a acestei instituții, o asemenea năzuință, o cerință firească totodată, nu se va împlini nici în următorii ani...

Ce s-ar impune pentru a se ieși din actualul impas ?

În primul rînd se face simțită necesitatea funcționării secției cu program de educație fizică începînd cu clasa I. Numai așa elevii vor ajunge ca în clasa a V-a să lucreze la nivelul categoriei a III-a de clasificare, iar în clasa a IX-a în limitele categoriei a II-a. Și, evident, în ultimii ani ai liceului să aspire la categoria I și maeștri. Numai așa se va putea realiza mult doritul salt calitativ.

Pînă la materializarea unei asemenea forme organizatorice, sugerăm o modalitate de tranziție : **secția cu program de educație fizică a Liceului nr. 4 din Oradea să aibă acces în cîteva școli generale situate în perimetrul ei geografic. Profesorii ar urma să-și selecționeze copiii încă din clasa I, să lucreze cu ei în orele libere, aproplindu-i cît mai mult de cerințele gimnasticii.**

Într-un fel, o asemenea manieră de lucru folosește prof. Emeric Ban. El și-a selecționat, în decurs de mai mulți ani, o grupă de gimnaste care, pornind de la vîrsta de 7 ani, au ajuns acum, la 12—13 ani, la un nivel care vizează cît de curînd categoria maestre Micile gimnaste sînt elevele Liceului „Al. Moghioroș" și practică disciplina îndrăgită sub culorile Școlii sportive. Este adevărat, însă, că cele 9 fetițe ale prof. Ban reprezintă echivalentul unui proces de selecție care a cuprins aproape 1 000 de eleve. Și la fel de adevărat este că ZILNIC grupa de gimnaste a acestui profesor execută cîte TREI ore de antrenament...

Tiberiu STAMA

P.S. Cazul secției cu program de educație fizică a Liceului nr. 4 din Oradea nu este, poate singular. Tocmai de aceea organele de resort ale Ministerului Învățămîntului ar putea studia aspectele semnalate și, evident, elimina neajunsurile. Altfel, liceele cu program de educație fizică nu își pot justifica, în toate cazurile, caracterul de unități de specialitate, ci cel mult ele se pot rezuma la rolul de școli pentru menținerea sănătății. Dar, oare, prin crearea lor numai un asemenea obiectiv s-a urmărit ?

— Tir —

UN TRIAL UTIL LA ARME CU AER COMPRIMAT

Ieri a luat sfîrșit cel de al doilea concurs de selecție al anului la armele cu aer comprimat, avînd ca scop depistarea celor mai în formă trăgători care să ne reprezinte luna viitoare la „europenele" din Cehoslovacia.

În cea de a doua manșă a întrecerilor concurenții s-au străduit să obțină rezultate bune și unii dintre ai au și reușit. În general, cîștigătorii din prima zi și-au menținut șefia în clasamente. Excepție făcînd doar **L. Giușcă** care l-a învins pe I. Pieptea și a ocupat el, după cele două manșe, locul I. Giușcă a tras constant în ambele zile, cîte 374 p și a ocupat locul I pe merit. S-au mai remarcat la acest trial campionul european al probei de pușcă cu aer comprimat, **P. Șandor, Veronica Stroe, Anișoara Matei și Ana Buțu.**

Rezultatele după două manșe — pușcă — seniori : **1. P. Șandor (Steaua) 758 p,** 2. M. Ferecatu (Dinamo) 751 p, 3. M. Marin (Metalul) 740 p; **senioare: 1. Veronica Stroe (Dinamo) 748 p,** 2. Melania Petrescu (Dinamo) 737 p, 3. Edda Baia (I.E.F.S.) 736 p ; **juniori: 1. Marina Vasiliu (Dinamo)** 738 p, 2. I. Codreanu (Steaua) 723 p, 3. C. Manole (Steaua) 717 p. **Pistol—seniori: 1. L. Giușcă** (I.E.F.S.) 748 p, 2. I. Pieptea (Dinamo) 746 p, 3. V. Atanasiu (Steaua) 742 p; **senioare: 1. Anișoara Matei (Dinamo) 731 p,** 2. Ana Buțu (Olimpia) 729 p, 3. Monica Șerban (Dinamo) 687 p; **juniori: 1. I. Corneliu (Steaua) 719 p,** 2. I. Munteanu (Metalul) 709 p, 3. M. Moraru (Metalul) 687 p. **(T.R.).**

— Tenis —

Cupa Steaua

FAVORIȚII SE DETAȘEAZĂ...

Meciurile disputate marți, în a doua zi a întrecerilor de tenis pe teren acoperit, dotate cu Cupa Steaua nu au furnizat spectacole pasionante. Tenismanii porniți favoriți și-au depășit relativ ușor adversarii. Dovadă grăitoare în acest sens este și faptul că absolut toți jucătorii care au trecut de preliminarii și de primul tur au terminat învingători în cîte două seturi. Încercările cîtorva tenismani de a opune rezistență nu au lipsit, dar acestea nu au afectat rezultatele finale.

Pînă marți seara se disputaseră doar două întîlniri din concursul rezervat fetelor. Se așteaptă intrarea în întreceri a Marianei Simionescu, Ancăi Floreșteanu, Elenei. Takacs și Adrianei Călina — revenite de la Budapesta —, pentru ca în felul acesta și disputele lor să capete miză. Iată cîteva din rezultatele cu care s-au încheiat meciurile de marți : P. Almăjan (C.S.U. Construcții) — D. Soare (Steaua) 6—2, 6—2, A Süto (C.S.U.) — D. Bînă (Cutez.) 6—2, 6—3, N. Mirea (Dunărea Gl.) — M. Robu (Progr.) 6—4, 6—3, A. Bădin (Dinamo)—M. Rusu (Cutez.) 6—1, 6—1, C. Curcă ((Progr.) — C. Fetianu (Cutez.) 6—4, 6—2, A. Leonte (C.S.U.) — Ș. Cernăianu (Șc. sp. 2) f. j., Z. Nemeth (Progr.) — C. Ionescu (Dinamo) 6—3, 6—1 (I.G.).

Pe marginea conferinței C.J.E.F.S. Harghita

(Urmare din pag. 1)

ducație fizică asigură procesul de instruire și educație.

— Referindu-se la planul activității de performanță, darea de seamă a consemnat realizări remarcabile (18 secții în diviziile naționale A, B și C, 20 de sportivi selecționați în loturile naționale de hochei, schi, lupte, handbal, volei, baschet și fotbal, doi sportivi la lupte nominalizați pentru Jocurile Olimpice de la München), dar mai ales a evidențiat crearea premiselor materiale și organizatorice pentru o mai mare afirmare în viitor, în special la acele sporturi care beneficiază și de condiții și de audiență în rîndul tineretului : hochei, schi, patinaj, volei, handbal, fotbal.

Atît darea de seamă, cît și numeroșii vorbitori au subliniat importantele realizări sportive județene, dar, în același timp, au punctat critic și autocritic lipsurile constatate, au făcut propuneri prețioase, capabile să impulsioneze întreaga activitate sportivă, în scopul cuprinderii maselor în practicarea diversificată a exercițiului fizic și sportului. Din colaborarea existentă între C.J.E.F.S., organele sindicale și U.T.C. au rezultat remarcabile succese în domeniul bazei materiale și al sportului de masă. În viitor, este nevoie de o și mai mare concentrare de forțe, de o coordonare a acțiunilor și răspunderilor pentru soluționarea sistematică și pe un front larg a complexelor probleme sportive.

Activitățile de iarnă și cele turistice au un mare viitor în județul Harghita, subliniind tovarășul MIRON OLTEANU, secretar al C.N.E.F.S., și spre ele trebuie îndreptată toată atenția. Baza materială este în plină dezvoltare. Prin folosirea intensivă a bazei existente, acționîndu-se cu convingere și sistematic pe linia atragerii maselor spre sport și mișcare, și cu o intensificare a muncii de îndrumare și control a organului județean pentru educație fizică și sport, Harghita se poate înscrie, și pe plan sportiv, pe linia remarcabilelor sale realizări din domeniile economic și social-cultural.

În încheierea lucrărilor, a luat cuvîntul tovarășul LUDOVIC FAZEKAS, membru al C.C. al P.C.R., prim-secretar al Comitetului județean Harghita al P.C.R., președintele Consiliului popular județean care, după ce a exprimat adînca recunoștință pentru ajutorul acordat de conducerea de partid și de stat, a felicitat pe toți cei care, prin străduințe și pasiune personală, au contribuit la obținerea realizărilor județene. În continuare, vorbitorul a subliniat necesitatea lărgirii sferei de practicare a sportului, printr-o muncă de convingere și prin antrenarea tuturor factorilor responsabili, la toate nivelele.

Reliefînd o serie de insuficiențe ale activității sportive de masă și de performanță, dînd indicații și soluții de îmbunătățire esențială a muncii, cuvîntul primului secretar al Comitetului județean P.C.R. a dat lucrărilor o deosebită greutate și importanță.

Prin înțelegerea arătată, prin tratarea matură și lucidă a problemelor fundamentale sportive, conferința C.J.E.F.S. Harghita constituie un important moment mobilizatoric, de la care vor demara realizările viitoare.

INTREPRINDEREA ECONOMICĂ DE ADMINISTRARE A BAZELOR SPORTIVE

din București, b-dul Muncii nr. 37—39, sector, 3, telefon 21.39.71

ANGAJEAZĂ DE URGENȚĂ

— vopsitor auto cat. 5—6
— instalator sanitar
— fochist autorizat medie presiune
— electrician (pentru poligonul Tunari)
— magaziner principal
— organizatori principali loturi sportive.

LOTO-PRONOSPORT

TRAGERILE LOTO OBIȘNUITE ATRIBUIE SĂPTĂMÎNAL CÎȘTIGURI MARI

Săptămîna de săptămînă, tragerile Loto înregistrează cîștiguri de mare valoare în bani și autoturisme, care sînt atribuite participanților perseverenți. Astfel, de la începutul anului și pînă la 12 februarie a.c. au fost obținute 6 cîștiguri de cîte 100.000 lei, 2 cîștiguri de cîte 95.880 lei și alte numeroase cîștiguri peste 50.000 lei.

Pentru a putea figura pe lista marilor cîștigători, participanții pot juca la tragerea Loto de vineri care acordă autoturisme la alegerea cîștigătorilor precum și cîștiguri în bani.

În continuare și în lunile martie, aprilie și mai 1971, la toate concursurile obișnuite Pronoexpres și Pronosport și tragerile Loto se atribuie — săptămînal — autoturisme, la alegerea cîștigătorilor.

Dar iată lista autoturismelor oferite: Moskvici 408 cu radio și rulotă (63.420 lei), Dacia 1100 (55.000 lei), Skoda S. 100 (53.090 lei).

Precizăm că participanții au posibilitatea să obțină autoturisme și cu variante de 2 lei (la Loto) și 3 lei (la Pronoexpres).

CÎȘTIGURILE CONCURSULUI PRONOSPORT NR. 8 DIN 21 FEBRUARIE

CATEGORIA I : (13 rezultate) 1 variantă 50% a 39 022 lei și 1 variantă 25% a 19 511 lei;

CATEGORIA a II-a : (12 rezultate) 6,75 variante a 10 406 lei ;

CATEGORIA a III-a : (11 rezultate) 101,65 variante a 1 036 lei.

FOTBAL

STEAUA ŞI PROGRESUL S-AU ÎNTORS DIN ORIENT

CRISTACHE ŞI MARCU — TITULARI PENTRU RETUR!

Abia revenit, luni seara, din turneu, **Gheorghe CONSTANTIN**, antrenorul secund al Stelei, ne-a vizitat la redacţie, cu amabilitatea-i recunoscută.

Iată încredinţat hîrtiei, scurtul dialog dintre reporter şi... „profesor" :

— Aşadar, 6 meciuri : 2 — în Liban, restul — în Iran. Să recapitulăm rezultatele...

— La Beirut, 4—2 cu Racing şi 3—0 cu Homenetmen. La Teheran, 2—0 cu CGOAP, 1—2 cu P.A.S., 1—0 cu reprezentativa de tineret a Iranului şi 1—0 cu T.A.J., campioana ţării şi deţinătoarea Cupei campionilor Asiei.

— Ne spuneţi cîteva cuvinte despre... meciul pierdut ? !

— De la bun început, aş vrea să ştiţi că fotbalul iranian posedă echipe valoroase, aflate în permanent contact cu formaţii de renume de peste hotare. Astfel, cu cîteva zile înaintea noastră fusese în turneu Sparta Praga care n-a cîştigat nici unul din cele 3 meciuri ! Dar, să revin la întrebare : în partida cu P.A.S., am utilizat cîţiva dintre jucătorii de rezervă — Georgescu, Sameş, Negrea, Suciu — şi rezultatul s-a văzut. Nu regretăm, însă, prea mult : aceasta a fost raţiunea turneului, de a utiliza întregul lot, în vederea cristalizării formaţiei cu care vom aborda returul.

— Şi s-a cristalizat ?

— În linii mari, da. COMAN — SĂTMĂREANU, CIUGARIN, HĂLMĂGEANU, CRISTACHE, DUMITRIU III, VIGU, PANTEA, TĂTARU, ŞTEFĂNESCU, MARCU.

— Iată cîteva noutăţi ! Cristache şi Marcu au devenit titulari, iar Vigu „a urcat" în linia de mijloc. În schimb, lipseşte Iordănescu !

— Cristache a jucat bine tot timpul, iar Vigu a muncit foarte mult, fiind la fel de util şi în apărare, şi în atac. De altfel, a marcat 2 goluri ! Cît despre Iordănescu, deocamdată îşi mai caută echilibrul.

— Iar Marcu ?

— Atît cît l-am putut folosi — a făcut o întindere la primul meci din Iran — Marcu ne-a lăsat tuturor o bună impresie. Viguros, tenace...

— Care credeţi că a fost principalul cîştig al turneului ?

— În primul rînd, el a înlăturat unele semne de întrebare legate de „unsprezecele" de bază. Apoi, a demonstrat că Steaua este o echipă cu resurse, capabilă să facă o bună propagandă fotbalului nostru.

Ov. I.

TURNEU SCURT, DAR FOARTE UTIL...

După cum am anunţat, Progresul Bucureşti s-a înapoiat luni seara din Liban, unde a întreprins un turneu de 7 zile. Ieri dimineaţa, P. Moldoveanu, antrenorul principal al Progresului, ne-a dat unele amănunte despre acest turneu.

— Ce concluzii aţi tras după acest turneu ?

— În primul rînd, trebuie să arăt că el ne-a dat posibilitatea de a continua pregătirile în condiţii foarte bune, în ceea ce priveşte clima şi terenurile de joc. Cele 4 meciuri susţinute într-un interval scurt şi, mai ales, ultimele două, jucate în două zile, au constituit mijloace excelente de verificare a stadiului de pregătire pe care-l au în prezent jucătorii noştri. Noi sîntem mulţumiţi că majoritatea jucătorilor au rezistat programului ce l-am avut în această săptămînă de şedere în Liban, pentru că în afara celor 4 întîlniri, s-au efectuat şi 6 antrenamente cu o durată între 90 şi 120 de minute.

— Ce s-a lucrat la antrenamente ?

— S-a urmărit atingerea mai multor obiective : dezvoltarea vitezei, sub toate formele ; îmbunătăţirea procedeelor tehnico-tactice executate în viteză ; manevre tactice în situaţiile de apărare şi atac. Antrenamentele şi meciurile susţinute au concurat la găsirea unei formule de echipă, care să aplice noua tactică preconizată pentru returul campionatului.

— S-a cristalizat „11"-le Progresului ?

— Da. Iată-l : Manta — V. Popescu, Măndoiu, Grama, Dumbravă, Tănăsescu, Raksi, I. Sandu, Dudu Georgescu, Năstase, Matei.

— Despre ceilalţi componenţi ai lotului ce ne puteţi spune ?

— Sperăm că în cel mai scurt timp va fi recuperat Beldeanu, care a reînceput pregătirile. Candidează la un loc în echipă şi D. Popescu, Zamfir, R. Ionescu, M. Sandu, Ad. Constantinescu, I. Dinu şi Gherghel. Totul depinde însă de ei. Dacă se vor pregăti, în continuare, cu seriozitate, vor intra în formaţie, dacă nu...

— Ce prevede programul de pregătire pînă la reluarea activităţii competiţionale oficiale ?

— Vom lucra, în primul rînd, pentru desăvîrşirea pregătirii fizice şi a celei tehnico-tactice, în şedinţe zilnice. De asemenea, în această săptămînă, vom susţine două jocuri de verificare, probabil cu Automatica Bucureşti (joi) şi cu Politehnica Galaţi (simbătă sau duminică la Galaţi). Sîntem decişi să luăm un start bun, începînd chiar cu „16"-imile „Cupei României".

P. VINTILA

ALTE ECHIPE DE DIVIZIA A ÎN TURNEE PESTE HOTARE

F. C. ARGEŞ IN R. D. GERMANA

Astăzi pleacă în R. D. Germană — unde va susţine două jocuri amicale — echipa *F. C. Argeş*.

Fotbaliştii piteşteni vor evolua la *Halle* (vineri — cu Chemie) şi *Jena* (duminică — cu Motor).

Fac deplasarea 17 jucători, printre care *Dobrin, Olteanu, Vlad, Frăţilă, Pigulea, Prepurgel, Jercan*.

Lotul este însoţit de antrenorii *Titus Ozon* şi *Ion Dima*.

C.F.R. TIMIŞOARA IN IUGOSLAVIA

Ieri a plecat în Iugoslavia echipa de fotbal *C.F.R. Timişoara*. Elevii antrenorilor *Dumitru Macri* şi *Ion Ionescu* vor juca la *Niş* (astăzi) şi *Bor* (vineri).

Au făcut deplasarea 16 jucători. **(Petre ARCAN coresp. principal).**

F. C. GALAŢI — T. J. GOTTWALDOV 0—1 (0—1)

GALAŢI 23 (prin telefon). Aproximativ 6000 de spectatori au asistat la întîlnirea între F.C. Galaţi şi formaţia cehoslovacă T. J. Gottwaldov. Jocul a fost de bun nivel tehnic şi s-a încheiat cu victoria oaspeţilor cu scorul de 1—0, prin golul marcat de *Cipro* (min. 4). După marcarea golului, gălăţenii au dominat, dar steril. A arbitrat corect G. Bîrsan.

Gh. ARSENIE, coresp.

„CONFERINŢA DE PRESĂ" A LUI RĂDUCANU

O „conferinţă de presă" ad-hoc, ieri dimineaţă, pe sălile Federaţiei române de fotbal. Sechestrat de gazetari, Răducanu, portarul Rapidului, a răspuns nenumăratelor întrebări care i s-au pus în legătură cu turneul din Brazilia şi, mai ales, cu... golurile pe care le-a primit. Neaşteptat de multe pentru un portar pe lîngă care mingea aproape că nici n-are loc să treacă. Şi nici n-a trecut, în atîtea meciuri, care au făurit gloria portarului rapidist.

De data aceasta, însă, Răducanu n-a fost... Răducanu.

— Nu sînt vinovat de primirea a 8 goluri, cum s-a spus, dar, oricum, cred că 3 sau 4 le am pe conştiinţă. Mai dă omul (fără să vrea) şi rebuturi ! Nu poţi apăra întotdeauna de nota 10. Este, însă, foarte greu, să nu te laşi păcălit de înaintaşii brazilieni — care fac adevărate scamatorii cu balonul — în condiţiile unor meciuri susţinute pe propriul lor teren. Cu riscul de a-mi supăra simpatizanţii, trebuie să spun că, la unul din goluri, înscris cu deosebit rafinament, am şi zîmbit. De necaz ? De neputinţă ? De admiraţie ? Ştiu şi eu ? Îmi voi lua, însă, revanşa în Campionatul european. Şi, ca să-i liniştesc pe suporterii Rapidului, şi în campionatul nostru !

MECIURI AMICALE

F.C. CARACAL — METALUL TÎRGOVIŞTE 1—1 (1—0). Autorii golurilor : Mincioagă (min. 28) pentru F.C. Caracal, Pavlovici (min. 73) pentru Metalul. **(Gh. Donciu**, coresp.).

TROTUŞUL ORAŞUL GH. GHEORGHIU-DEJ — POLITEHNICA GALAŢI 1—3 (0—2). Au marcat : Popanică (min. 38, 40), Dima (min. 71) pentru Politehnica, Turcu (min. 49) pentru Trotuşul. **(Gh. Grunzu**, coresp.).

Mîine, în Giuleşti

RAPID — METALUL TÎRGOVIŞTE

Înapoiată luni din turneul efectuat în Brazilia, echipa *Rapid* şi-a reluat pregătirile acasă în vederea returului. În cadrul lor, feroviarii bucureşteni vor susţine mîine un joc de verificare în compania formaţiei de divizia B *Metalul Tîrgovişte*.

Meciul va avea loc pe stadionul Giuleşti, de la ora 15,15.

SE APROPIE ORA U.E.F.A.

(Urmare din pag. 1)

La această oră, Helvei se odihneşte într-unul din paturile spitalului Brîncovenesc, iar antrenorul Ardeleanu pierde — în „asediul" U.E.F.A. — o piesă de mare importanţă.

★

Convorbire „pe picior" cu Bucaru, portarul titular, despre care ştiam — cu certitudine — cu cîteva zile înainte că e... indisponibil.

Pare atît de bine dispus şi e aşa de plin de... noroi — preţul unor plonjoane temerare — încît dacă n-aş vedea bandajul elastic din jurul gîtului, aş crede că totul n-a fost decît o poveste.

— *La meciul amical cu Petrolul* (n.n. Bucaru apără poarta Metalului Bucureşti) *m-am ciocnit cu Dridea şi mi-am pierdut cunoştinţa. Am stat internat în spital două zile.*

— Şi-acum ?

— *Acum mă simt bine. Apăr, sper... Să nu primesc nici un gol în preliminarii !*

★

În timp ce Năstase, Sandu Mircea şi Costaş se mai aflau încă — la ora vizitei noastre — în turneu peste hotare, cu echipele lor de club, Sandu Gabriel, căpitanul reprezentativei de juniori, proaspăt înapoiat din Brazilia, era plin de impresiile cele mai variate.

Să-l ascultăm :

— *Deşi n-am jucat nici un minut, cred că am cîştigat foarte mult, văzîndu-i pe brazilieni. N-aş fi crezut niciodată că jucători atît de tehnici pot alerga cu atîta vigoare !*

— Crezi că ai acumulat într-adevăr ceva în ţara lui Pele ?

— *Oh, desigur ! Multe învăţăminte despre fotbal şi... patru kilograme !*

...Abia acum înţelegeam de ce Sandu Gabriel a zăbovit pe teren — de unul singur — după ce coechipierii săi, osteniţi de alergarea acelui kilometru şi jumătate, luaseră drumul salvator al cabinelor.

Secvenţă finală — surprinsă de fotoreporterul nostru Theo MACARSCHI — la antrenamentul lotului naţional de juniori : Vasile Zavoda la un „supliment" cu portarii. Bucaru — în plonjon — se dovedeşte imbatabil...

Pe cînd îmi notam programul lotului în zilele următoare — MIERCURI, JUNIORII JOACĂ CU OLIMPIA ŞI DUNĂREA GIURGIU, pe Dr. Staicovici (de la ora 14,00), IAR DUMINICĂ, LA CÎMPINA, CU PETROLUL (tineret) ŞI POIANA (de la ora 10,00) — cei doi antrenori schimbau primele impresii, cu glas scăzut, tăinuit, ferindu-se parcă de urechile curioşilor :

— *Ce zici, Vasile, încercăm cu Aelenei pe dreapta ?*

După o clipă de tăcere — prelungă — am auzit vocea taciturnului Zavoda, cumpănită :

— *Neapărat. Păcat de Helvei...*

Din nou linişte. Apoi :

— *Numai să iasă bine !*

...Amurgul cobora peste parcul „23 August", îmbrăţişînd deopotrivă bucuriile şi grijile celor ce-l populau.

UN RĂSPUNS DIN PARTEA ŞTIINŢEI BACĂU

În urma declaraţiilor publicate în ziarul nostru de către antrenorul C. Rădulescu, de la Sport Club Bacău, la întoarcerea echipei din turneul din Liban, primim din partea clubului sportiv universitar Ştiinţa Bacău următoarele precizări :

„...Nu sîntem de acord cu metodele şi expresiile folosite de către antrenorul Rădulescu în problema transferării unor jucători : **„În viitor — declară antrenorul lui S. C. Bacău — voi promova de la echipa Ştiinţa Bacău pe jucătorii Margasoiu şi Pelea".**

Antrenorului Rădulescu trebuie să-i reamintim că, deocamdată, echipa de fotbal Ştiinţa Bacău nu este nici echipa de tineret, nici echipa de juniori a lui Sport Club, de unde eventual ar putea hotărî promovarea. În al doilea rînd, pentru a-i promova pe jucătorii „remarcaţi", Sport Club trebuie să îndeplinească cel puţin două condiţii : asentimentul jucătorilor respectivi şi al echipei de care aparţin, condiţii neîndeplinite deocamdată.

De asemenea, ne exprimăm surprinderea că din echipa de tineret-rezerve (cîştigătoarea titlului de campioană, anul trecut) antrenată chiar de domnia sa, C. Rădulescu nu găseşte unul sau doi jucători pentru echipa I, anunţînd „promovări" — şi acţionînd în această idee — aflate în dizgraţia regulamentelor în vigoare.

În încheiere, bucurîndu-ne de ospitalitatea ziarului „Sportul", am vrea să-i informăm pe susţinătorii echipelor băcăuane că problema transferărilor şi a schimbului de jucători dintre cele două cluburi locale a fost discutată în repetate rînduri şi că viitoarea colaborare va trebui să satisfacă interesele amîndor cluburi".

Semnează
Th. DUMITRACHE
secretar al Clubului sportiv universitar Ştiinţa Bacău

PE CÎND ŞI CELELALTE TESTE?

Punctе de vedere

Pe măsură ce zilele lui martie se apropie, creşte şi nerăbdarea tuturor pasionaţilor fotbalului de a-şi vedea din nou echipele favorite „la lucru", de a retrăi în atmosfera tonică a stadioanelor. Toţi sîntem dornici să urmărim cu un ochi competent şi critic (şi care spectator din tribună nu este dublat de un specialist, pe cît de infailibil, pe atît de exigent ?...) pe jucătorii reveniţi de pe alte meridiane ale globului, spre a ne da seama cum şi-au însuşit „noui" din fotbalul patriei lui Pele, din ţările afro-asiatice, din cetăţile eline de la poalele Olimpului şi ale Acropolei sau de pe stadioanele din Durres şi Tirana.

Acum, echipele sînt supuse operaţiei de verificare a acumulărilor realizate la obsedantele teste Cooper şi Åstrand, cu măsurători precise, ce au început să ne furnizeze multiple surprize : veterani care trec uşor examenul şi tineri care abandonează proba la jumătate de drum, din lipsă de voinţă, dar şi de respiraţie... Oare, la meciurile oficiale tot aşa vor părăsi terenul după o singură repriză ?

A sosit timpul ca pe platforma de lansare a fotbalului nostru să aducem toate piesele, toate elementele (şi sînt atît de multe !) ce urmează a fi asamblate spre a da forma definitivă rachetei destinate „cursei lungi" a campionatului şi a competiţiei K.O., care este „Cupa". Pentru deschiderea sezonului — cu avanpremiera 16-imilor, în hora cărora intră şi echipele diviziei A, — fotbalul îşi începe numărătoarea inversă : 24 februarie... 7 martie... 14 martie... Fiecare zi care ne apropie de evenimentele fierbinţi este echivalentă cu un nou examen al potenţialului jucătorilor. Iar meciurile cu parteneri din alte categorii nu pot avea decît un obiectiv precis : să scoată la iveală lacunele — unele mai vechi, altele mai noi — la a căror acoperire trebuie să se lucreze de aici înainte cu tot simţul de răspundere. În acelaşi timp, prin jocurile de rodaj, echipa urmează să-şi capete şi omogenitatea necesară, pentru a acţiona ca un singur bloc în ambele faze fundamentale — de atac şi de apărare.

Dacă pînă acum a avut prioritate grija pentru obţinerea unor buni parametri la „condiţia fizică", nu înseamnă ca în puţinul timp ce ne-a mai rămas să fie neglijaţi ceilalţi factori : tehnic, tactic, morcivolitiv şi teoretic, ce se cer cu toţii ridicaţi la aceeaşi înaltă cotă. Se impun, în primul rînd, antrenamente individualizate pentru corectarea execuţiilor tehnice stîngace sau lente, care nu fac casă bună cu jocul mereu mai rapid, mai dinamic cerut în zilele noastre. Or, fără o tehnică ireproşabilă nu poate fi concepută o bună orientare tactică şi cu atît mai puţin jocul eficient, care implică execuţii în viteză, reacţii prompte. Demarcarea în atac, cu constituirea „plăcii turnante" şi „nucleului ofensiv", sau marcarea în apărare, cu dublajul oportun, cu intervenţii sigure pentru deposedare, să nu mai aibă secrete pentru nici un jucător din toate eşaloanele fotbalului nostru.

Avem, deci, nevoie şi de aceste numeroase teste, care nu pot fi făcute decît în condiţii de joc. Ne trebuie, în special, verificări frecvente, serioase la capitolele : precizia paselor, tăria şutului la poartă, execuţia cu efecte tactice a loviturilor impuse (cît de mari deficienţe întîlnim aici !), elanul şi dăruirea totală în joc, fără a exclude nici examinarea aprofundată, prin întrebări şi răspunsuri, a factorul teoretic (regulile de joc, evoluţia sistemelor tactice, procedee ivite în jocul marilor echipe etc.) care, toate la un loc, contribuie la făurirea personalităţii adevăratului fotbalist.

În perioada ce-o mai avem la dispoziţie pînă la „proba de foc" a campionatului şi „Cupa României", să facem şi aceste ultime probe, la fel de vitale pentru progresul fotbalului. Echipele să dispute pînă la 7 martie partide cît mai numeroase, pentru a nu se mai invoca scuza, la începerea competiţiilor oficiale, că ele n-au destule jocuri „în picioare".

Virgil ECONOMU

EFICIENŢA TURNEELOR FOTBALIŞTILOR ÎN AMERICA DE SUD

(Urmare din pag. 1)

nostru, decît recentele turnee de peste Ocean. În timp ce Dinamo, cu 5—6 jucători de valoare internaţională, a făcut o bună impresie, chiar dacă a suferit cîteva eşecuri. Rapid, cu un număr mai mic de valori, dar şi acestea cu dese oscilaţii de formă şi de potenţial de joc, a înregistrat un bilanţ negativ.

Aceasta nu înseamnă că Rapid, în ambianţa noastră generală, de acasă, nu ar putea să învingă pe Dinamo în campionat, dar **ceea ce contează atunci cînd dorim o consacrare internaţională a fotbalului nostru este nivelul la care o echipă fruntaşă de club se poate prezenta la examene severe cu formaţii consacrate şi la examene foarte severe, cum este un turneu în Brazilia.**

Dacă Rapid a ratat o asemenea experienţă, aceasta nu înseamnă că turneul nu a avut eficienţă pentru echipa şi jucătorii giuleşteni. De vreme ce la turneul de acum un an, din Brazilia, majoritatea componenţilor echipei naţionale au cîştigat în valoare şi acest fapt s-a constatat la campionatul mondial, iar pe alţii, ca pe Dumitru, de pildă, i-a lansat **este de presupus că toate cele văzute şi constatate acolo vor determina pe mulţi jucători rapidişti să-şi revizuiască noţiunile, concepţiile lor despre valoare, pregătire şi fotbal.** Dacă un jucător tînăr puţin cunoscut, ca **Niţă**, a fost o revelaţie în turneul din Brazilia, Răducanu are la ce să se gîndească în mod mult mai temeinic decît pînă acum. Aproape sigur că bravarea evidentă din declaraţiile lui **(„pentru mine, turneul a fost o vacanţă plăcută")** ascunde o îngrijorare nemărturisită, însă probabil bine simţită.

Pe viitor, va fi necesar să fim şi mai pretenţioşi cu jucătorii noştri fruntaşi. **Înaintea satisfacţiilor pe care ni le produc în campionatul nostru, în condiţii mai simple, lipsite de o concurenţă deosebit de valoroasă, să le apreciem capacitatea internaţională !**

De obicei, jucătorii noştri, în majoritate tineri, nu au acordat de-a lungul anilor importanţă acestei „concurenţe" pe plan extern. Cîte o reuşită sau alta i-a făcut, şi nu numai pe ei, să se autoliniştească, pînă cînd cite un duş rece îi readucea la realitate.

Cine a fost în Brazilia s-a putut convinge de măiestria fotbalistică, în proporţie de masă, a tinerilor de pe acele meleaguri, măiestrie care i-a determinat pe ziariştii francezi să scrie că mii de tineri fotbalişti de pe plaja Copacabana din Rio de Janeiro ar putea juca în echipele divizionare din Franţa ! Fără îndoială, o asemenea afirmaţie luată ca atare este exagerată, însă impresia aceasta este inevitabilă atunci cînd iei primul contact cu realitatea fotbalistică braziliană. Aşa a fost cazul şi cu antrenorul echipei Rapid, Marin Bărbulescu, a cărui declaraţie că **„a văzut 1 000 de Dumitru şi Lupescu în Brazilia"** trebuie interpretată în sens larg, ca o manifestare de admiraţie pentru valoarea de masă a fotbaliştilor brazilieni. Din păcate, într-un articol publicat în rubrica de fotbal a ziarului nostru, s-a dat declaraţiei antrenorului rapidist o cu totul altă interpretare, îngustă, şi s-a ajuns chiar la jignirea antrenorului, atitudine regretabilă, care nu este de fel caracteristică ziarului **„Sportul"**.

De altfel, ideea de bază a realizării turneelor din Brazilia, **utilitatea pe planul constatărilor şi practicii făcute**, a fost subliniată de conducerile celor două cluburi în declaraţiile pe care le-au făcut presei la înapoierea în ţară.

Eficienţa acestor deplasări, a contactelor cu fotbalul din America de Sud nu va putea fi observată imediat, la reluarea campionatului. Important este **dacă în viitorul apropiat jucătorii, mari şi mici, care au luat parte la aceste turnee, vor dovedi că au progresat în urma contactelor cu fotbalul ţării campioană mondială.**

După aceste turnee, Dinamo Bucureşti şi-a cîştigat dreptul la un nou turneu în America de Sud, la iarna viitoare. Fără îndoială că **şi pentru Dinamo se pune problema reprezentării fotbalului nostru mai bine decît a făcut-o acum şi sîntem convinşi că fotbaliştii dinamovişti au aceste posibilităţi.** Rapid va avea de muncit mult mai mult decît Dinamo în această direcţie şi, mai ales, **pentru ridicarea valorii jucătorilor şi întăririi compartimentelor, pentru echilibrul valoric al echipei.** Însă competiţia pentru trecerea Oceanului, în cealaltă lume a fotbalului, romantică dar şi pretenţioasă prin realizările ei excelente, rămîne deschisă. Ce altă echipă, afară de Dinamo, va mai reuşi turul de forţă al unei asemenea deplasări ? **Aceea care se va impune mai întîi atenţiei Europei.** Exact ceea ce a făcut pînă acum Dinamo Bucureşti, al cărui nume de club şi jucători circulă de cîtva timp pe bătrînul continent...

START LANSAT PENTRU CEI MAI BUNI INOTĂTORI ROMÂNI ÎN NOUL SEZON

Ziua bună se cunoaşte de dimineaţă... dar numai pentru cei ce s-au antrenat serios în timpul iernii. Sau primul start, un adevărat tonic pentru cîţiva dintre înotătorii noştri fruntaşi, chemaţi să ne reprezinte în acest an într-o serie de importante competiţii internaţionale. Pe firul acestei idei am vrea să ne îndreptăm în cadrul restrîns al unor prime consideraţii asupra celei de a XI-a ediţii a „internaţionalelor" de înot, un veritabil succes pentru nataţia românească.

Am urmărit timp de două zile în complet transformata piscină reşiţeană a clubului Olimpia un miting cum nu ne-a mai fost dat să vedem la noi în ţară. Organizatorii, în frunte cu **Ilie Pătruică**, preşedintele C.J.E.F.S. Caraş-Severin, un neobosit animator al nataţiei din localitate, au trecut cu brio testul acestei premiere competiţionale, lucru subliniat în mai multe rînduri de Bogdan Nenadovici, membru al comisiei tehnice din cadrul L.E.N.

Într-un cadru ideal şi o atmosferă puţin obişnuită pentru concursurile noastre de înot (cele cîteva sute de fericiţi posesori ai biletelor de intrare au răguşit ca la meciurile de fotbal sau la galele de box), mai mulţi sportivi români, alături de cîţiva dintre oaspeţi s-au întrecut pe sine, marcînd la primul start oficial într-un bazin de 25 m rezultate de bună valoare, unele cu rezonanţă mondială. La 13 din cele 22 de probe din concurs, timpii învingătorilor au corespuns unor cifre nemaiîntîlnite pînă acum în piscinele româneşti, iar cu performanţe ca 5:16,8 la 400 m mixt (M. Porsch), 2:28,6 la 200 m mixt (S. Höhne), 1:16,9 la 100 m bras (aceeaşi Höhne), 2:12,0 la 200 m liber (M. Segrt) sau 4:11,8 la 400 m liber (Almer) se pot cîştiga foarte multe concursuri de valoare în S.U.A., Europa sau Australia.

Interesant este că într-o competiţie onorată de prezenţa **Mirjanei Segrt**, o înotătoare care ne-a impresionat în mod deosebit şi care merită rînduri speciale într-un articol viitor, sau a tinerei escadre din R.D. Germană, o veritabilă dublură a garniturii de aur (Wetzko, Matthes, Lindner, Poser, Hofmeister), cîţiva dintre sportivii români s-au aflat în mijlocul atenţiei.

Ne vine greu să facem o cît de mică deosebire între **M. Slavic şi E. Almer.** Bucureşteanul, matur şi stăpîn pe posibilităţile sale a cîştigat 3 probe (55,0—100 m, 1:59,8—200 m liber şi 2:17,6—200 m mixt) în ciuda cunoscutelor dificultăţi de adaptare a stilului şi ritmului său într-un bazin scurt. **„Pentru mine, concursul reşiţean, admirabil de altfel, nu a însemnat decît o bună repetiţie pentru mica „Olimpiadă" de la Bremen, unde vreau să dovedesc că-mi pot afla un loc printre fruntaşi"** — a declarat campionul şi recordmanul ţării.

Dar dacă performanţele lui Slavic nu au surprins pe oaspeţi, valoarea sa fiind deja cunoscută pe continent, evoluţia lui Almer în schimb a însemnat un veritabil şoc. **„Nu mi-am închipuit** — declara Bogdan Nenadovici, secretarul general al federaţiei iugoslave, într-un interviu acordat postului de radio Belgrad **că România posedă o asemenea mină de aur. Să înoţi un 400 m liber contracronometru în 4:11,8 — iată un lucru pe care-l voi relata cu lux de amănunte tuturor tehnicienilor noştri. Prietenii mei din România au descoperit un element asemenea celui pe care l-am avut noi în 1968** (n.r. Djurdja Bjedov) **şi le dorese să-l crească cu multă grijă".** Pentru edificarea cititorilor să amintim că, de pildă, **Almer a înotat 400 m mixt în 4:53,7, după epuizanta cursă de 200 m liber cu Slavic, fără ca el să se fi pregătit măcar o săptămînă pentru dificila probă de tetratlon !** Este evident marele talent al acestui sportiv.

Start bun în noul sezon au luat şi cei trei brasişti bucureşteni (Soptereanu, Teodorescu, Hempel), care ne-au făcut să uităm absenţa lui Costa, tinerele brasiste Anca Georgescu şi Rodica Petruică, care au făcut un prim pas spre standingul internaţional, Mircea Hohoiu, Dionisie Naghi (la 29 de ani îşi vede visul unei curse de 400 m mixt sub 5 minute împlinit) sau Dietmar Wetterneck (15 ani), autor al unei cifre remarcabile (4:59,7) la 400 m mixt, care-i asigură baremul pentru „europenele" de juniori

Adrian VASILIU

Mirjana Segrt *în plin efort*

sportul în lume

Corespondență specială pentru SPORTUL

FLORETISTELE ROMÂNIEI AȘTEPTATE CU MULT INTERES LA TORINO

Sfîrșitul primei săptămini a lunii martie (zilele de 5, 6 și 7) vor găsi reunite, la Torino, ca de obicei, pe cele mai mari floretiste ale lumii care vin în orașul italian pentru a-și disputa „Trofeul Martini".

In vederea acestei competiții, a avut loc, recent, la Palazzo Brancaccio din Roma, o conferință de presă la care au asistat, printre alții, secretarul general al federației italiene de specialitate, dr. Aldo Stefanini și președintele Internațional-Club-ului Martini, Metello Rossi Di Montelera.

Dr. A. Stefanini a reamintit reprezentanților presei că **primul trofeu Martini, pus în joc în anul 1966, a fost atribuit definitiv, în martie 1970, „extraordinarei sportive sovietice Galina Gorohova" care a reușit să cîștige ultima ediție a trofeului și să aibă pe parcursul celorlalte cinci ediții comportarea cea mai constantă.** In consecință în zilele de 6 și 7 martie a.c. se va disputa prima ediție a celui de al II-lea trofeu Martini. Vorbitorul a menționat că în palmaresul primului trofeu figurează numele floretistelor italiene **Masciota** (1966) și **Ragno** (1967), al sovieticei **Novikova** (1968) și al românceI **Ileana Drîmbă** (1969).

S-a comunicat, în continuare, că în acest an, și-au anunțat participarea un mare număr de trăgătoare din **Anglia, Austria, Cehoslovacia, Elveția, R. F. a Germaniei, Franța, Italia, Polonia, ROMÂNIA, Uniunea Sovietică și, pentru prima oară, din Tunisia.**

In sfîrșit, s-a amintit celor prezenți că, **înainte de Trofeul Martini** (în ziua de 5 martie), **se va disputa Cupa Europei, deschisă echipelor de club, campioane naționale** în țările de pe bătrînul continent.

Directoratul tehnic al întrecerilor ce se desfășoară la Torino va fi asigurat de olimpionicul Eduardo Mangiarotti, precum și Carlo Filagamo și Enrico Delfino. La turul final al competiției vor fi prezenți președintele Federației internaționale de scrimă, Pierre Ferri, președintele federației italiene, ing. Nostini ș.a.

Este de prisos să mai adaug că floretistele române care s-au numărat, de obicei, printre protagonistele întrecerii, sînt așteptate cu mult interes și simpatie de publicul torinez, în amintirea căruia este încă vie frumoasa comportare avută de Ecaterina Stahl în cadrul Universiadei din toamna trecută.

Giuliano ORLANDO

ECATERINA STAHL

VIZITA DELEGAȚIEI SPORTIVE A R.F.G. LA MOSCOVA

MOSCOVA, *23 (Agerpres).* — In capitala U.R.S.S. se află în vizită o delegație sportivă din R. F. a Germaniei condusă de Willy Daume — președintele Comitetului de organizare a celei de a 20-a ediții a Jocurilor Olimpice de vară — și Hans-Jochen Vogel, primarul orașului München. Cu acest prilej Willy Daume i-a înmînat lui Konstantin Andrianov, președintele Comitetului olimpic al U.R.S.S., invitația oficială de participare la Jocurile Olimpice de la München.

In cadrul conferinței de presă ce a urmat, Willy Daume a subliniat că, în timpul vizitei, a avut convorbiri rodnice cu reprezentanții forurilor sportive din U.R.S.S. El a declarat, de asemenea, că renumitul halterofil Iuri Vlasov, campion olimpic la Jocurile de la Roma, va fi invitat de onoare al Olimpiadei de vară din anul 1972.

La rîndul său, Hans Klein, directorul serviciului de presă al J.O., a arătat că München este gata să primească circa 4 000 de ziariști și 2 500 de tehnicieni ai radioului și televiziunii. Jocurile Olimpice de la München vor putea fi televizate în 70 de țări și transmise la radio în 110 țări ale lumii.

ATLEȚI ÎN ZĂPADĂ...

In aceste zile, lotul reprezentativ de atletism al Poloniei se pregătește la... înălțime, cu gîndul la viitoarele campionate europene de sală, care se vor desfășura la Sofia, la mijlocul lui martie.

Imaginea alăturată, realizată la Zakopane, ne-o prezintă pe multipla campioană Irena Kirszenstein-Szewinska împreună cu antrenorul Andrzej Piotrowski, iar în mijloc, pe oaspetele atleților, popularul actor de film Daniel Olbrychski.

Foto : P.A.P.

AU ÎNCEPUT „MONDIALELE" DE PATINAJ ARTISTIC

— Nepela conduce după primele figuri obligatorii —

PARIS, 23. — La Lyon a avut loc deschiderea festivă a campionatelor mondiale de patinaj artistic. Cu acest prilej, primarul orașului, Louis Pradel, i-a primit pe conducătorii loturilor participante și pe sportivi, în salonul de recepție al primăriei. La campionate vor asista secretarul de stat pentru problemele tineretului și sportului, Joseph Comiti, precum și coloneIul Marceau Crespin, directorul Consiliului de educație fizică și sport din Franța.

In cadrul întrecerilor, începute marți la patinoarul acoperit din Lyon, 127 de sportivi și sportive își dispută titlurile mondiale. Pe lista patinatoarelor care candidează la medalii figurează 24 de sportive, în frunte cu principalele protagoniste : austriaca Beatrix Schuba, americancele Janet Lynn, Julie Holmes și canadianca Karen Magnussen. Pe lista concurenților figurează 23 de nume dintre care șansele cele mai mari sînt acordate francezului Patrick Pera, americanului John „Misha" Petkevich și canadianului Toller Cranston. In proba de perechi, unde s-au înscris 20 de cupluri, specialiștii consideră ca mari favoriți pe sovieticii Irina Rodnina și Alexei Ulanov. In proba de dans (au fost înscrise tot 20 de perechi) cele mai mari șanse de a cuceri titlul mondial le are cuplul sovietic Ludmila Pahomova — Aleksandr Gorșkov, campioni europeni.

Au început întrecerile concursului masculin. După patru figuri impuse, în fruntea clasamentului se află cehoslovacul **Ondrej Nepela** cu 698,1 p urmat de P. Pera (Franța) 695,5 p, S. Cetveruhin (U.R.S.S.) 658,3 p, J. Hofmann (R.D.G.) 629,9 p, M. Petkevich (S.U.A.) 628,5 p și Anderl (Austria) 622,5 p. Reprezentantul țării noastre Gh. Fazekaș ocupă locul 20 cu 552,8 p.

Intrevedere A. Brundage — M. Hodler

NEW YORK, 23 (Agerpres). — Președintele Comitetului internațional olimpic, Avery Brundage, a avut la New York o întrevedere cu președintele Federației internaționale de schi, Marc Hodler, pentru a discuta problemele în suspensie între cele două foruri sportive. Caracterizînd întîlnirea ca „amicală și constructivă", M. Hodler a declarat că „**a fost făcut un pas important pentru menținerea schiului alpin în programul Jocurilor Olimpice de iarnă de la Sapporo. Acum există șanse să aplanăm toate divergențele care la un moment dat riscau să se transforme într-o ruptură definitivă**".

Președintele Federației internaționale de schi (F.I.S.) a informat, de asemenea, despre proiectul unui cod al schiorilor în relațiile acestora cu firmele publicitare, în sensul că se va evita ingerența reclamei în competiția sportivă propriu-zisă. Proiectul va fi supus spre aprobare consiliului FIS ce se va ține în orașul finlandez Lahti, la începutul lunii martie.

VOLEIBALIȘTII BULGARI ÎN SEMIFINALELE C.C.E.

La Sofia s-a desfășurat returul meciului dintre Septemvrisko Zname și T.S.K.A. Moscova, contînd pentru sferturile de finală ale C.C.E. la volei (m). Victoria a revenit gazdelor cu scorul de 3—1 (11—15, 15—5, 15—6, 15—13). In primul joc, echipa sovietică a cîștigat cu același scor (3—1). Beneficiind de un punctaveraj superior, voleibaliștii bulgari s-au calificat pentru semifinale.

Vedeta săptămînii

RUTH SCHLEIERMACHER

● Tînara campioană mondială a sprinterelor gheții este membră a clubului sportiv Dynamo Berlin. ● S-a născut la 3 noiembrie 1949, la Plauen ● Înălțimea — 1,64 m; greutatea — 57 kg ● Este asistentă medicală la Berlin, necăsătorită ● Antrenată de Peter Zeller ● Practică patinajul de performanță de 7 ani ● Performanțe : locul 8 la J.O. de la Grenoble pe 1 500 m; locul 4 la C.M. din 1969 la tetratlon; a cucerit 10 titluri de campioană a R. D. Germane, în diferite probe ● Devine campioană mondială la tetratlon-viteză în 1971, la Inzell (R.F.G.) obținînd la 500 m și 1 000 m de 4 ori locul al doilea — total 175,730 puncte — nou record mondial; în aceeași competiție, a realizat două noi recorduri ale R.D.G. : 43,15 pe 500 m și 1:28,9 pe 1 000 m.

De mică, s-a dovedit deosebit de îndemînatică pe gheață. A învățat să patineze în orășelul ei natal, la Blaue, mai exact pe patinoarul natural din parc. Aci, micuța Ruth se antrena zi de zi, pînă la lăsarea nopții, cînd părinții abia reușeau să o ducă acasă...

Ruth face cunoștință cu un patinoar artificial în 1965, la Berlin, cînd viteza de alunecare realizată i s-a părut neobișnuit de mare, față de cea de pe lacul înghețat de acasă. Paralel cu activitatea de patinaj-viteză, ea și-a desăvîrșit pregătirea fizică prin practicarea unor sporturi complementare. Este bună alergătoare, joacă cu plăcere volei și este o bună înotătoare.

In primele concursuri internaționale de patinaj la care a participat, Ruth Schleiermacher a învățat foarte mult de la marile sale predecesoare Helga Hase, Lidia Skoblikova și Stien Kaiser. Acum, la primul campionat mondial al sprinterelor pe gheață, sportiva din R.D. Germană a reușit să-și învingă toate adversarele, devenind campioană a lumii.

Deși cronometrată de fiecare dată (de cîte două ori pe 500 m și pe 1 000 m) în urma rapidelor Ann Hening (S.U.A.) și Ludmila Titova (U.R.S.S.), noua campioană s-a dovedit mai constantă, întrecîndu-le la totalul timpurilor cumulate.

Un nou record mondial este înscris pe tabelele de performanță, o nouă stea urcă pe firmamentul patinajului de viteză.

AFRICA își continuă ascensiunea ATLETICĂ

KIPCHOGE KEYNO campionul olimpic (1968) al probei de 1500 m

In 1968, totul a fost pus pe seama altitudinii. Rezultatele din Mexic, titlurile olimpice cucerite de atleții africani, toate au fost explicate prin adaptabilitatea perfectă a lui Keino, Temu, Biwott și a celorlalți medaliați africani, cu cei 2240 m.

Apoi, totul a fost dat uitării, afirmîndu-se că „norocul" din Mexic nu se va mai repeta. Acum, cînd a mai rămas destul de puțin pînă la o nouă ediție de întreceri olimpice, să vedem care sînt valorile pe care le pregătesc atleții africani pentru combaterea părerii contrare optimismului lor.

J. O. din 1968 au creat o emulație cu totul deosebită în toate țările africane, care, asemeni Kenyei, au început să se ocupe mult mai serios de atletism, fiecare dîndu-și seama că în țările lor (Etiopia, Tanzania, Mali, Ghana etc.), există talente ieșite din comun. Au fost încadrați antrenori europeni pentru atleții autohtoni, s-au construit piste și instalații atletice moderne, se participă tot mai des la competițiile internaționale, într-un cuvînt, atleții africani s-au integrat în circuitul atletic modern. La sfîrșitul anului 1970, bilanțul african este deosebit de fructuos, oferind premise remarcabile pentru anul olimpic 1972.

După cum este știut, în Mexic alergătorii de semifond și fond s-au impus cu brio. Astăzi, rezultatele lor cele mai bune sînt: la 800 m, 1:46,8 — Robert Ouko (Kenya); la 1500 m, 3:36,6 — Keino; la 5000 m, 13:27,6 — Keino, 13:41,0 — Gammoudi (Tunisia), 13:44.6 — Nge No (Kenya); la 10 000 m, 28:31,4 — Nge No, 28:42,8 — Ndoo (Kenya); 28:44,0 — Stephen (Tanzania); 3000 m obstacole, 8:29,6 — Ben Jipcho și 8 : 30,8 — Amos Biwott (ambii Kenya), iar la maraton 2h 15 : 05,0 — Stephen.

In afara curselor de distanțe lungi africanii se prezintă cu individualități remarcabile și în alte probe. La 100 m, Norman Chihota (Tanzania) a realizat 10,1, iar Antwell Mandaza (Rhodesia) 10,2; la 200 m, Stanley Allotey (Ghana) — 20,4, iar Charles Asati și Iulius Sang (ambii din Kenya) 20,7. La 400 m, valorile sînt deosebite: Charles Asati 45,0; Iulius Sang 45,6; Claver Kamanya (Tanzania) 45,8 iar ștafeta de 4x400 m a Kenyei este a doua din lume cu 3 : 03,6. La 110 mg, Kwaku Ohehe (Ghana) a alergat 13,9, iar la 400 m Charles Kipkemboi (Kenya) 50,0 și Wilian Koskei (Uganda) 50,1. In fine, a început să se afirme și atletismul feminin. Pînă acum atletele africane de remarcat sînt Alice Annum (Ghana) cu 11,3 la 100 m și 6,30 la lungime, ca și Judit Ayas (Uganda) cu 52,9 la 400 m.

Fără îndoială că în fața acestui bilanț trebuie să recunoaștem că țările africane reprezintă o valoare în atletism, care nu trebuie neglijată.

N. M.

Internazionale — Milan 2—1 la Viareggio

Tradiționalul turneu internațional de fotbal (juniori) de la Viareggio a fost cîștigat de formația italiană Internazionale Milano. In finala competiției, Internazionale Milano a întrecut cu scorul de 2—1 echipa A. C. Milan. In partida pentru locurile 3—4, Juventus Torino a dispus cu 5—3 (după executarea loviturilor de pedeapsă) de formația Fiorentina.

Turneul de baschet de la Galați

(Urmare din pag. 1)

ducă, a fost mai activ, înscriind și cele mai multe puncte : 28. Au arbitrat bine M. Aldea și Fr. Took.

I.C.H.F. — UNIVERSITATEA TIMIȘOARA 73—60 (disputat luni seara). Bucureștenii, cu Cîmpeanu deosebit de util, au evoluat foarte bine și au obținut o victorie pe deplin meritată. Studenții au condus timp de 25 de minute, dar în continuare Cîmpeanu, Mălușel și Barău au punctat precis de la semidistanță, au egalat și s-au detașat în cîștigători. Bun arbitrajul prestat de I. Petruțiu și E. Hottya.

FARUL — I.E.F.S. 69—60 (40—29). Farul, care mai speră să evite retrogradarea, a produs prin această victorie o surpriză. Învingătorii au abordat partida cu multă hotărîre și mai ales cu precizie în acțiunile de sub panoul advers. Ei nu s-au lăsat angrenați în iureșul bucureștenilor, au temporizat jocul și au marcat numeroase coșuri de la semidistanță, obținînd astfel ceea ce și-au propus, adică victoria. Au arbitrat bine E. Hottya și Șt. Grecu.

STEAUA — POLITEHNICA CLUJ 73—71 (38—28). Nu a lipsit mult ca să asistăm la o nouă surpriză de proporții. Clujenii, impulsionați de victoria din seara precedentă asupra lui „U" Cluj, au aruncat în luptă toată energia pentru realizarea succesului. In cele din urmă însă ei au ratat victoria, dar fără a li se putea imputa nimic, deoarece zeița Fortuna i-a ocolit în ultimele secunde. Steliștii au evoluat ca niște vedete — ceea ce de fapt nu sînt — și acest lucru era să-i coste victoria. Au arbitrat bine Em. Niculescu și I. Szabo.

I.C.H.F. — POLITEHNICA BRAȘOV 82—69 (45—45). După 20 de minute de tatonare, bucureștenii au forțat ritmul în ultima repriză realizînd astfel a doua lor victorie din turneu.

RAPID — DINAMO 78—72 (36—39). Derbyul ultimei zile a revenit pe merit feroviarilor, care au avut în Tursugian, Prédulea și Cr. Popescu trei jucători cu multă clarviziune. Campionii, cu Cernea, preocupat, mai mult de maniera de arbitraj, cu Dragomirescu accidentat după 10 minute nu au putut realiza mai mult, cu toate eforturile depuse de Diaconescu și Albu (intrat în ultima parte a meciului). Foarte bun arbitrajul lui I. Petruțiu și Gh. Chiraleu (ambii din București).

POLITEHNICA BUCUREȘTI — UNIVERSITATEA CLUJ 51—46 (23—21). Clujenii, fără patru jucători de bază, Ruhring și Vizi (accidentați), Simon (în examene) și Stăvariu (dispărut nemotivat de la echipă !), nu au putut realiza mai mult.

UNIVERSITATEA TIMIȘOARA — POLITEHNICA GALAȚI 63—57 (26—25). Timișorenii au evitat ritmul alert impus de gazde în primele minute și avînd în Czmor, Viciu și Cîmpeanu trei baschetbaliști omniprezenți au reușit să cîștige.

UNDE SE VA JUCA MECIUL FISCHER — TAIMANOV ?

Președintele federației internaționale de șah (F.I.D.E.), Max Euwe, aflat la Moscova pentru problemele organizării campionatului mondial masculin, a declarat că cele patru meciuri (cuprinzînd cîte 10 partide fiecare) ale sferturilor de finală vor începe la 2 mai.

Intîlnirea dintre Viktor Korcinoi și Efim Gheller va fi organizată de federația de șah din U.R.S.S. Fostul campion mondial, Tigran Petrosian, și vest-germanul Robert Hübner vor juca în Olanda, iar danezul Bent Larsen și Wolfgang Uhlmann (R. D. Germană) își vor disputa șansele la Las Palmas (Insulele Canare).

In ceea ce privește meciul dintre marii maeștri Mark Taimanov (U.R.S.S.) și Robert Fischer (S.U.A.) nu a fost luată încă o hotărîre definitivă, urmînd ca acesta să se dispute în U.R.S.S., Olanda sau Spania.

Președintele F.I.D.E. a declarat că și campionatul mondial feminin se va desfășura după aceeași formulă ca a celui masculin. Federația iugoslavă a fost însărcinată să organizeze turneul interzonal feminin în luna mai.

ÎN PRIMA ZI A ÎNTÎLNIRII INTERNAȚIONALE DE TENIS DE LA SOFIA

Santei a dispus de campionul Bulgariei, Iașmakov

SOFIA, 23 (prin telefon). — In sala complexului sportiv Akademik au început, aseară, întrecerile primului turneu internațional de tenis pe teren acoperit, la care participă sportivi din Cehoslovacia, Iugoslavia, R.D.G., România și Bulgaria. In prima zi tenismanii români s-au întîlnit cu cei ai țării gazdă. O frumoasă victorie a obținut Santei, care l-a întrecut pe multiplul campion al Bulgariei, Iașmakov, cu 6—1, 7—5. Hărădău a dispus de Velev cu 6—4, 6—4 într-o partidă destul de echilibrată. Marcu a fost întrecut de Ganev cu 6—3, 3—6, 6—3, ca urmare a numeroaselor duble greșeli. Iudith Dibar n-a întîlnit rezistență din partea lui Sotirova, de care a dispus cu 6—0, 6—1. Agneta Kun a pierdut la jucătoarea Moscova cu 4—6, 7—5, 4—6. Întrecerile continuă.

Toma HRISTOV

TELEX

Pe pîrtia de la Koenigssee (R.F. a Germaniei) au luat sfîrșit întrecerile competiției internaționale de săniuțe dotată cu „Cupa Națiunilor". La masculin, victoria a revenit austriacului Manfred Schmidt, care în patru manșe a realizat timpul de 3:04,51. Concursul feminin a fost cîștigat de sportiva vest-germană Elisabeth Demleitner cu 2:54,54. In clasamentul pe națiuni, primul loc a fost ocupat de R.F. a Germaniei cu 260 p.

■

La Roma s-a disputat întîlnirea internațională amicală de fotbal dintre echipele A.S. Roma și Slavia Sofia. Victoria a revenit fotbaliștilor italieni cu scorul de 2—0 (2—0), prin golurile înscrise de Amarildo în minutele 31 și 45.

■

Peste 20 000 de spectatori au urmărit la Valencia întîlnirea internațională amicală de fotbal dintre echipele F.C. Valencia și Honved Budapesta. La capătul unui joc echilibrat, scorul a fost egal: 0—0.

■

Bill Bailey, unul din cei mai mari cicliști din istoria sportului britanic, a încetat din viață la Londra în vîrstă de 32 de ani. Bailey a fost de patru ori campion mondial de viteză și tot de atîtea ori învingător în „Marele premiu al orașului Paris".

METREVELI ÎNVINGĂTOR ÎN 3 PROBE

Au luat sfîrșit întrecerile turneului internațional de tenis pe teren acoperit de la Moscova. In ultimele finale disputate s-au înregistrat următoarele rezultate : **dublu masculin :** Metreveli, Lihaciov — Pala, Hutka 5—7, 6—4, 4—6, 6—4, 7—5; **dublu mixt :** Olga Morozova, Metreveli — Elena Biriukova, Lihaciov 6—3, 6—4. La acest turneu, Aleksandr Metreveli a terminat învingător în trei probe.

știri • ultimele știri • ultimele știri • ultimele

TINERELE TENISMANE ALE UNGARIEI ȘI ROMÂNIEI AU TERMINAT LA EGALITATE : 2—2

Intîlnirea de tenis, pe teren acoperit, desfășurată la Budapesta, între echipele de tineret (feminin) ale Ungariei și României s-a încheiat cu un rezultat de egalitate : 2—2. In cadrul celor două zile de întreceri s-au disputat următoarele meciuri : Beatrix Klein — Elena Takacs 3—6, 6—0, 6—2 ; Eva Fridenzi — Anca Florești eanu 6—1, 6—4 ; Edina Magyarosi — Adriana Călina 1—6, 6—3, 3—6 ; Klein, Fridenzi — Takacs, Călina 7—6, 4—6, 6—7. S-au disputat, apoi, următoarele meciuri (în afara concursului) : Adriana Călina — Eva Roszavölgyi 6—3, 6—3, Anca Florești eanu — Katalin Szeman 7—5, 3—6, 6—3, Elena Takacs — Klara Fagyas 6—3, 6—3, Anca Florești eanu — Zita Komarnisky 6—3, 6—1.

COTA FAVORABILĂ (8—7) LUI CASSIUS CLAY

La bursa pariurilor din jurul mult așteptatului meci de box dintre Cassius Clay și Joe Frazier, care va avea loc la New York în ziua de 8 martie, cota este favorabilă lui Clay cu 8—7.

MECIUL ATLETIC AMERICA — EUROPA LA TORONTO

După îndelungi parlamentări s-a stabilit ca cea de a 3-a ediție a întîlnirii atletice AMERICA — EUROPA să se desfășoare totuși în acest an. Federația de specialitate din Canada a luat hotărîrea de a organiza această pasionantă întrecere la sfîrșitul lunii august, la Toronto.

CONCURS DE SELECȚIE AL ÎNOTĂTORILOR SOVIETICI

La concursul de selecție al înotătorilor sovietici înaintea competiției dotată cu „Marele premiu al ziarului Komsomolskaia Pravda", desfășurat în bazin de 25 m la Moscova, **V. Bure** a cîștigat cursa de 400 m liber în 4:14.1, înaintea lui Samsonov 4:14,8 și Beliz-Geiman 4:15,2. Alte rezultate: **Ilicev** 54,0 — 100 m liber și 2:00,2 — 200 m liber; **Pankin** 68,5—100 m bras.

Redacția și administrația : str. Vasile Conta nr. 16 ; telefoane : centrală 11 10 05, secția corespondenți 11 51 09, interurban 72 și 286 ; telex : sportrom buc 180. Tiparul „I. P. Informația", București 40368

PROLETARI DIN TOATE ȚĂRILE, UNIȚI-VĂ!

sportul

ZIAR AL CONSILIULUI NAȚIONAL PENTRU EDUCAȚIE FIZICĂ ȘI SPORT

ANUL XXVI — Nr. 1183 (6617) 4 PAGINI 30 BANI Joi 25 februarie 1971

COMPETIȚIA INTERNAȚIONALĂ DE ATLETISM ÎN SALĂ

„CUPA DE CRISTAL"

Viorica Viscopolcanu (probabil) la start • Revanșa lui Perța • Dinu Pîștalu în căutarea celor 5 metri

„Cupei de cristal", la a treia ediție, îi va sta bine în noua sală de atletism din complexul „23 August". Concurenți din cîteva țări de bună tradiție atletică vor onora startul întrecerilor sub cupola halei care, firește, încă nu este ideală : puterea de cuprindere a spectatorilor se arată minoră, iar pista circulară (pentru a nu fi ne-

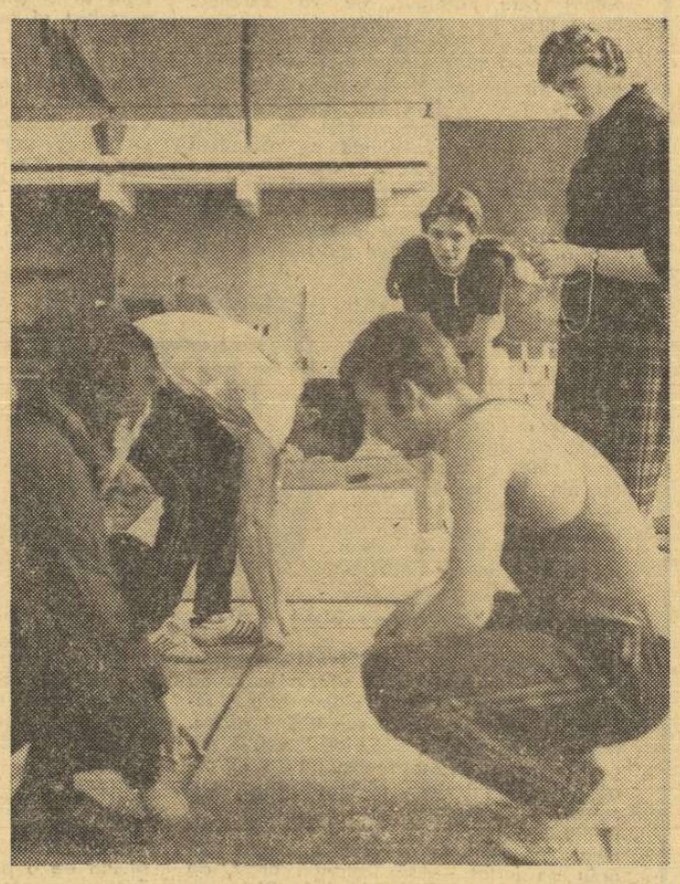

Doi antrenori (soții Iolanda și Ion Söter) și doi sprinteri (Gheorghe Zamfirescu și Sorin Păsulă) măsoară ultimul pas de elan al unei săritoare: Alina Popescu.
Foto : DRAGOȘ NEAGU

ILEANA SILAI ȘI SĂRUCAN LA BERLIN

Cinci atleți români vor participa duminică, la Berlin, la cea de a 14-a ediție a concursului internațional de sală prilejuit de sărbătorirea clubului S.C. Dynamo. Vor lua startul, în incinta lui Dynamo — Sporthalle : Ileana Silai, Tudor Puiu, Ion Rățoi, Vasile Sărucan și Marian Chira.

voiți mereu să exportăm semifondiștii, iarna) deocamdată e un vis. Să nu fim însă nedrepți: bine că o avem ! Iar perfecționările — dacă nu în partea constructivă, măcar în ambianță — stau în putința noastră. Nu pretindem arbitri în smoking ca la Madison Square Garden, dar în frumoasele lor uniforme — da !

Sala n-a început încă să se gătească. Pentru moment ea găzduiește ultimele antrenamente ale atleților români, unii căutînd corectări de detaliu, cei mai mulți — asudînd în urmărirea baremului care să le permită participarea la campionatele europene de sală de la Sofia. Indiferent însă de țel, sportivii români au în primul rînd grijă materiale, îi preocupă diferențele de compoziție a solului la pistele de alergări, la sectoarele de elan. Alina Popescu, de pildă, candidată (cu 6,12) la un loc printre săritoarele în lungime, obișnuită cu elbitexul bucureștean, nu s-a acomodat de loc cu tartanul sofiot și din 6 sărituri a ratat 5 prin depășire, reușind una singură (5,86). Nicolae Perța are griji similare : parchet, material plastic sau zgură nu e firește tctuna, cînd e vorba de pista de alergare. „Vreau să mă reabilitez după insuccesul de la Moscova — spune protagonistul hurdlerilor noștri — și pot s-o fac învingînd pe puternicul alergător sovietic Aleksandr Demus". Liniște nu-i dă nici concurența internă, tot mai crescută. Erwin Sebestyén, cu o siluetă impresionantă, va face furori cînd o coordonare perfectă îi va permite să valorifice masa corporală în viteză. Dinu Pîștalu rîvnește la o săritură — cum spune el ambiguu — „în jur de 5 metri". Caută, cu fiecare cursă pe pista de elan, cele mai bune prize, cele mai bune manevre („o zvicnitură în plus, à la Dionisi") cu

Victor BĂNCIULESCU

(Continuare în pag. a 2-a la rubrică)

DIMENSIUNI SPORTIVE ÎN ANII CINCINALULUI

„VÎNT DE PUPA" PENTRU SPORTUL CONSTĂNȚEAN!

Profilare pe tradiție și specific • 15 recorduri republicane (seniori și juniori) • 19 sportivi în loturile olimpice • Copiii în atenția edililor orașului • În perspectivă imediată : un patinoar, un bazin acoperit și un hipodrom • 8 piscine în aer liber pe lîngă complexele hoteliere

Anticul Tomis a devenit, în zilele noastre, orașul în care în fiecare vară sosesc zeci de mii de turiști, români și străini. Toți vin spre cele șapte perle ale litoralului românesc : **Mamaia, Eforie, Mangalia, Neptun, Jupiter, Venus și Costinești.**

Fiind unul dintre atractiveie puncte turistice ale țării, Constanța a devenit în ultimii ani un puternic centru economic, de artă și cultură, căpătînd dimensiuni tot mai largi și urcînd rapid în ierarhia marilor noastre orașe.

Sportul, privit și el cu interes la fel de mare, este bogat reprezentat de numărul impresionant al celor care-l practică și-l sprijină. Oferind excelente condiții de organizare și de găzduire a întrecerilor sportive de anvergură, Constanța a primit în nenumărate rînduri vizita unor sportivi și echipe de elită, atît din țară, cît și de peste hotare, fiind, în același timp, aleasă drept centru de pregătire a multora dintre team-urile noastre naționale.

Dacă la cifrele înregistrate la sfîrșitul Cincinalului 1966 — 1970 am mai adăuga că în 186 (din cele 194) de asociații sportive se organizează campionate, că acțiunile turistice (în număr de 886) au angrenat 40 042 de participanți, iar duminicile cultural-sportive au atins cifra de 574, avem cea mai clară dovadă că sportul este privit cu interes și plăcere de un mare număr de locuitori ai Constanței.

Și pentru că tovarășul **Dumitru Ivan**, președinte al CJEFS, ne spunea că, sub aspectul performanței, sportul constănțean s-a profilat în ultimul cincinal pe ramurile de tradiție (box, lupte, haltere etc.) și pe cele specifice regiunii (sporturi nautice) căutîndu-se sprijinirea cît mai concretă a secțiilor în care se practică aceste sporturi, se cuvine să vorbim, în continuare despre...

...REALIZĂRI ȘI PERSPECTIVE

Ultimul cincinal a însemnat și pentru sportul constănțean o ascensiune remarcabilă, în primul rînd prin propulsarea pe firmamentul sportului românesc a unor nume de valoroși sportivi ca **Marin Tufan** (fot-

Horia ALEXANDRESCU

(Continuare în pag. a 2-a)

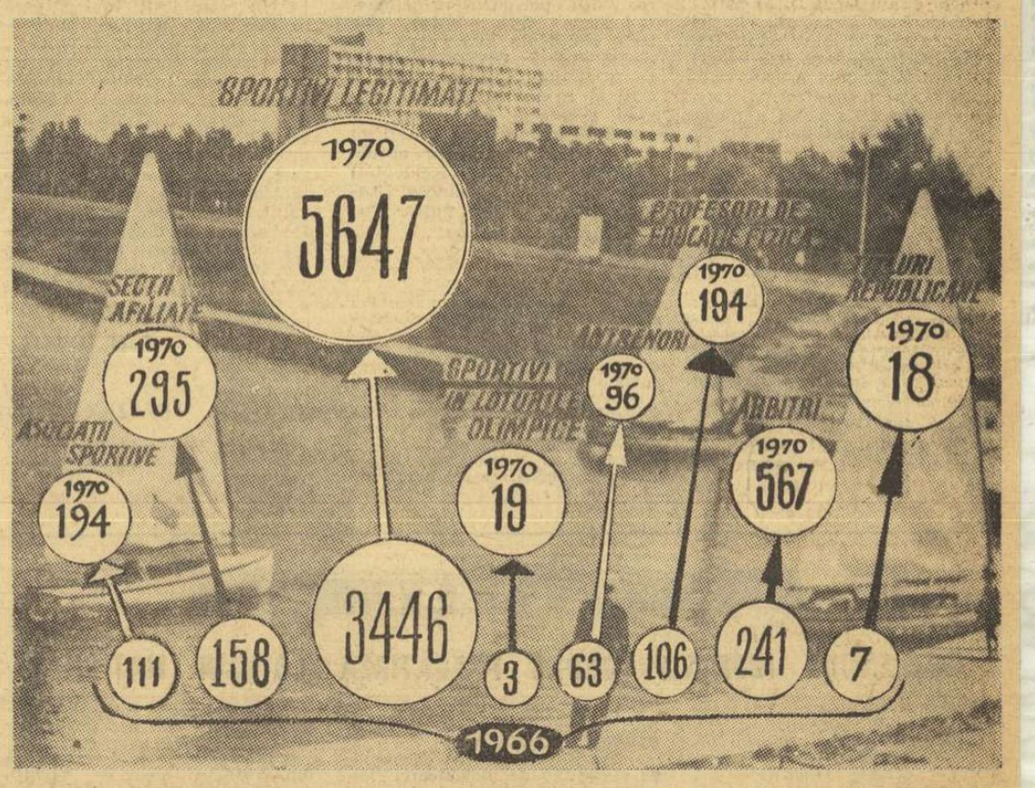

În „Cupa Steaua" la tenis

AU ÎNCEPUT OPTIMILE DE FINALĂ

Spre deosebire de meciurile disputate în primele două zile ale întîlnirii de tenis dotate cu Cupa Steaua, partidele de joi s-au ridicat la un nivel spectacular mai ridicat. Apropierea finișului aduce în fața fileului jucători tehnici, capabili să confere competiției atractivitatea proprie meciurilor cu miză. Este cazul disputei dintre dinamoviștii C. Dima și F. Manea care, timp de aproape 90 de minute, au oferit puținilor spectatori aflați în sală un tenis de bună calitate. A cîștigat C. Dima (3—6, 7—5, 7—5), mai sigur în atacurile la fileu și superior la capitolul condiție fizică. Alte cîteva rezultate : M. Rusu (C.S.U. Construcții) — A. Bădin (Dinamo) 6—1, 6—1, I. Liviu (Steaua) — R. Simionescu (C.S.U. Construcții) W.O., R. Bădin (Progresul) — M. Breazu (Dinamo) 7—5, 6—2, D. Nemeș (Progr.) — M. Tăbăraș (Progr.) 6—0, 7—6. S-au disputat și primele trei meciuri din optimile de finală : I. Kerekeș (Steagul roșu Bv.) — G. Neacșu (Steagul roșu Bv.) 6—4, 6—3, M. Rusu — D. Petrescu (Steaua) 6—3, 6—2, C. Curcă (Progresul) — A. Leonte (C.S.U. Construcții) 6—1, 7—6.

Iată cîteva rezultate din turul al doilea al concursului fetelor : Elena Cotuna (Șc. sp. 2) — Maria Romanov (Cutez.) 6—0, 6—0. Mihaela Nossa (Progresul) — Doina Ionescu (Cutez.) 6—4, 3—6, 6—4. Mihaela Dimitriu (Steaua) — Valeria Folticka (Progresul) 6—2, 6—2. Întrecerile continuă azi de la ora 8.

Ion GAVRILESCU

AZI, ÎN SALA FLOREASCA

INCEPE TURNEUL FEMININ DE VOLEI

Eterna rivalitate Rapid — Dinamo *în fruntea elitei feminine a voleiului își consumă azi, în sala Floreasca, un nou episod. În fotografie, fază dintr-o precedentă confruntare a celor două echipe bucureștene :* Mariana Popescu *(D) „punînd" mingea peste blocajul rapidistelor* Constanța Bălășoiu *și* Florica Tudora

De astăzi pînă duminică sala Floreasca găzduiește un interesant serial voleibalistic. Echipele feminine din Divizia A își dispută, după sistemul turneului cu jocuri zilnice, următoarele 4 etape ale campionatului.

În prima zi (astăzi, de la ora 9) sînt programate cîteva partide de mare interes, atît pentru partea superioară a clasamentului, cît și pentru zona retrogradării. Turneul va fi deschis de universitarele timișorene și clujene, a căror întîlnire prezintă o mare importanță, mai ales pentru ultimele, deținătoarele lanternei, dar care în urma victoriei de duminică în fața Medicinii, nutresc speranța salvării. La fel de importantă este și partida următoare dintre I.E.F.S. și Ceahlăul, pietrencele aflîndu-se doar la un punct de ultimele clasate. Programul dimineții va fi închis de un meci de mijlocul clasamentului : Farul—C.P.B.

După amiază, de la ora 16, penultima clasată, Universitatea Craiova, își încearcă șansele în fața formației C.S.M. Sibiu, care nu stă nici ea pe roze. Favorită este, totuși, C.S.M., echipă cu mai multă experiență. În continuare, Medicina București va primi replica campioanei, Penicilina Iași, în fața căreia nădăjduiește să se comporte mai bine decît în tur, cînd bucureștencele nu au reușit să acumuleze decît 13 puncte.

Programul se încheie cu meciul derby Dinamo—Rapid, hotărîtor pentru continuarea cursei de urmărire a liderului, Penicilina. Învingătoarea din acest joc mai poate spera ca, printr-un concurs de împrejurări, să ajungă la titlu. În tur, rapidistele au cîștigat cu 3—1, fiind într-o formă foarte bună. Deși Rapidul pare a fi mai bun la ora actuală, un pronostic pentru partida cu Dinamo este riscant.

Iată programul din sala Floreasca : ora 9 : „U" Cluj — Universitatea Timișoara, I.E.F.S. — Ceahlăul, Farul — C.P.B. ; ora 16 : C.S.M. Sibiu — Universitatea Craiova, Medicina — Penicilina și Rapid — Dinamo.

La turneu vor oficia arbitrii bucureșteni din lotul divizionar și provincialii Al. Taus (Brașov), Seb. Dumitrescu (Ploiești), Oct. Drăgan (Timișoara) și Fl. Borz (B. Mare).

Duminică și marți

PROGRAM HOCHEISTIC INTERNAȚIONAL ÎN CAPITALĂ

În timp ce echipa reprezentativă se află angajată în întrecerile grupei C a campionatului mondial, secunzii hocheiului nostru își continuă activitatea de competiție.

Duminică, de la ora 19.30, selecționata B a Bucureștiului (de fapt o echipă de tineret) va întîlni pe patinoarul artificial din Capitală, formația Slovan Hodonin, din Liga a II-a a campionatului cehoslovac.

Antrenorul **Ștefan Ionescu** va utiliza următorul lot : **Stoiculescu, Iordan Dumitru**, portari, **Florescu — Bălăneanu, Florian — Tone, Constantinescu — M. Vlad**, fundași, **Costea — Băndas — Biro, Pădureanu — Herghelegiu — Bucur, Mihăilescu — Moiș — Gh. Vlad**, înaintași.

Marți, de la ora 17.30, Slovan va juca cu I.P.G.G.

6 BOXERI ROMÂNI LA LEIPZIG

Duminică părăsesc Capitala cei 6 boxeri români (Petre Ganea, Constantin Gruiescu, Gabriel Pometcu, Constantin Stanef, Gheorghe Ene și Tudor Nicolae) care vor participa la cea de a doua ediție a turneului de box al Tîrgului internațional de la Leipzig. Ei sînt însoțiți de antrenorii Ion Popa și Tedy Niculescu. La competiția ce va avea loc între 1 și 5 martie sînt înscriși 88 boxeri din 10 țări. Federațiile din U.R.S.S., Cehoslovacia, Polonia și R.D.G. vor prezenta echipe complete. Cîte 6 boxeri vor sosi din Bulgaria și Suedia, cîte 5 din Austria, Finlanda și Danemarca. Pugiliștii eliminați în primele tururi vor avea posibilitatea să evolueze, în ziua de 4 martie, la Karl-Marx-Stadt sau la Gera.

PE AGENDA ACTUALITĂȚII FOTBALISTICE

ÎNTÎLNIRI INTERNAȚIONALE AMICALE ALE „OLIMPICILOR"

Echipa olimpică a României — care se pregătește pentru partida, din preliminarii, cu Albania — va susține, în această primăvară, două întîlniri internaționale amicale. În urma tratativelor, s-a stabilit ca la 31 martie „olimpicii" să joace cu O.F.K. Beograd sau Vojvodina Novisad, iar în ziua de 7 aprilie cu formația vest-germană Eintracht Braunschweig (clasată pe locul 4 în campionatul R. F. a Germaniei). Ambele meciuri se vor disputa la Galați.

Duminică, la Constanța

FARUL — ODRA OPOLE

Meci internațional amical, duminică, la Constanța : echipa locală **Farul** va primi replica formației **Odra Opole**, care activează în prima divizie a campionatului polonez.

Un semnal de alarmă pentru fotbaliști, antrenori și cluburile divizionare

ȘTIAȚI CĂ REZISTENȚA JUCĂTORILOR NOȘTRI ESTE CU NUMAI 20% MAI MARE DECÎT A TINERILOR OBIȘNUIȚI, NEANTRENAȚI ?

În pag. a 3-a un interesant articol pe această temă semnat de conf. dr. MIRON GEORGESCU

Mîine, la ora 21, în sala Floreasca

HANDBALIȘTII DE LA STEAUA LUPTĂ — ÎN CIUDA HANDICAPULUI — SĂ SE CALIFICE ÎN FINALA C.C.E.!

— Partizan Bjelovar a sosit ieri în Capitală —

A rămas puțin timp pînă la disputarea meciului retur din cadrul semifinalelor C.C.E. la handbal masculin dintre Steaua și Partizan Bjelovar. meci la finele căruia vom afla răspunsul la întrebarea, care frămîntă pe iubitorii acestui sport din țara noastră: va reuși Steaua să remonteze handicapul din prima partidă ? Oaspeții — să nu uităm ! — încep jocul de mîine seară cu un avans de 5 goluri, ceea ce înseamnă destul de mult. Firesc, deci, ca partida să fie așteptată cu un mare interes și, mai firesc, ni se pare ca handbaliștii de la Steaua să se pregătească cu seriozitate, încercînd — după cum ne mărturisea antrenorul Cornel Oțelea — să valorifice învățămintele trase după prima întîlnire cu campionii Iugoslaviei

În acest sens, jucătorii bucureșteni au făcut, în puținul timp dintre cele două meciuri, antrenamente tactice intense și nu ne rămîne decît să sperăm că ele vor da roadele așteptate. Indiferent, însă, de ceea ce pregătesc pe plan tac-

Călin ANTONESCU

(Continuare în pag. a 4-a)

Cîteva minute după sosirea lor la București, handbaliștii de la Partizan Bjelovar s-au „aliniat" pentru obișnuita fotografie. Nu lipsesc din rîndurile lor internaționalii Vidovici, Horvat, Pribanici, Z. Jandrokovici, Duranec și ceilalți
Foto : B. GABRIEL

REZULTATELE ÎNTRECERILOR CONSILIILOR JUDEȚENE PENTRU EDUCAȚIE FIZICĂ ȘI SPORT ȘI CLUBURILOR SPORTIVE PE ANUL 1970

În 1970 — mai mult decît în anii trecuți — întrecerea care s-a declanșat între consiliile județene pentru educație fizică și sport, pe de o parte, și între cluburile sportive, pe de altă parte, a fost generatoare de succese remarcabile. CJEFS s-au preocupat în mai mare măsură de activitatea de educație fizică și sport de masă realizînd, în colaborare cu sindicatele și organizațiile U.T.C., mai multe duminici cultural-sportive la sate și la orașe, extinderea gimnasticii de înviorare, creșterea numărului de centre pentru inițierea în culturism etc. La rîndul lor, cluburile și-au îndreptat, cu mai multă eficiență, atenția spre obținerea de titluri și locuri fruntașe în competițiile interne și internaționale, în direcția realizării obiectivelor de performanță de către sportivii nominalizați pentru J.O. din 1972.

După centralizarea rezultatelor, au fost stabilite — în baza criteriilor precise de desfășurare a întrecerii — următoarele clasamente pe anul 1970 :

CONSILIILE JUDEȚENE PENTRU EDUCAȚIE FIZICĂ ȘI SPORT

Grupa I		
1. CLUJ	—	240 650 p
2. Brașov	—	220 940 p
3. Constanța	—	205 385 p
Grupa a II-a		
1. BACĂU	—	154 130 p
2. Argeș	—	136 305 p
3. Caraș-Severin	—	128 145 p
Grupa a III-a		
1. DÎMBOVIȚA	—	73 770 p
2. Botoșani	—	61 885 p
3. Ilfov	—	55 450 p

CLUBURI SPORTIVE

Grupa I		
1. DINAMO BUCUREȘTI	—	395 940 p
2. Steaua București	—	332 750 p
Grupa a II-a		
1. RAPID BUCUREȘTI	—	97 240 p
2. C.S.M. Cluj	—	57 525 p
3. Petrolul Ploiești	—	47 150 p
Grupa a III-a		
1. CLUBUL SPORTIV ATLETIC UNIVERSITAR BUCUREȘTI	—	45 040 p
2. Voința București	—	37 615 p
3. Clubul sportiv Școlarul București	—	37 585 p
Grupa a IV-a		
1. VOINȚA TG. MUREȘ	—	21 435 p
2. Clubul sportiv Atletic Roman	—	10 815 p
3. Nicolina Iași	—	10 635 p

BOXERII FRUNTAȘI DE PREA MULTE ORI ÎN DIFICULTATE

Marți seara, la Brașov, pugiliștii selecționați în lotul național au susținut cea de a doua gală de verificare din acest sezon. Așa cum apreciam și în cronica noastră de ieri, cu mici excepții, componenții lotului ne-au dezvăluit o evidentă lipsă de pregătire specifică (meciuri sau luptă la mănuși), concretizată în : dezorientare în ring, lipsă de precizie în loviturl, o necorespunzătoare apreciere a distanței de luptă. Finalmente, aceste minusuri în pregătirea actuală a celor mai buni pugiliști ai noștri au dus la recepționarea unui număr nepermis de mare de lovituri, în dispute cu adversari de o valoare net inferioară.

Bineînțeles, nu toți selecționabilii s-au comportat slab. De pildă **Gheorghe Ciochină** a fost în formă bună. Precizia în lovituri, promptitudinea în riposte, eschivele efectuate la momentul potrivit, deplasările exacte pe picioare — iată atuurile acestui tînăr boxer puse în evidență de ultima sa evoluție.

Mihai TRANCA

(Continuare în pag. a 2-a la rubrică)

DIMENSIUNI SPORTIVE ÎN ANII CINCINALULUI

(Urmare din pag. 1)

bal), **Aurel Mihai** și **Ioan Dinu** (box), **Ana Hălchiu** (scrimă), **Iancu Vanghelici** și **Dumitru Nicolae** (lupte), **Gh. Niculicioiu** (iahting), **Ion Habot** (haltere), **C. Iordache** (atletism) etc. Amenajarea bazelor sportive a fost, de asemenea, o problemă rezolvată cu succes de constănțeni.

Complexul sportiv Tomis, dat în folosință în anul 1968, este primul mare obiectiv de acest gen realizat de edilii orașului. El cuprinde sală de jocuri, gimnastică, lupte și box, o sală de forță și haltere, accesorii sanitare și, în plus, un spațiu de cazare pentru cca 100 de persoane.

Un alt complex sportiv, de proporții remarcabile, a fost amenajat în Parcul pionierilor, cuprinzînd terenuri de fotbal, minifotbal, handbal (2), baschet (2), volei (2) și tenis de cîmp (3). Dat în exploatare parțial, în 1969, complexul a fost finisat în 1970, ajungînd astăzi un punct de mare atracție pentru copiii orașului.

Baze sportive și-au amenajat, în ultimii ani și asociațiile sportive **Portul, C.F.R.** și **Petrolul I.C.L.P.P.** La toate acestea se adaugă bazele sportive (minimale sau complexe) existente pe lîngă școlile orașului, căci, așa cum ne spunea tovarășul **Mircea Lisnic** — tehnician constructor al CJEFS, în Constanța nu există nici o școală fără teren de sport!

Din bogatul plan de perspectivă al sportului constănțean ne-am notat cîteva dintre cele mai interesante proiecte, unele puse deja în practică: un bazin acoperit care va fi dat în folosință anul acesta, un hipodrom pe D.N. 3 (pentru anii 1972-1975), un patinoar artificial, care își va deschide porțile la sfîrșitul anului în curs.

Orașul soarelui, al apei și al florilor este, însă, și orașul copiilor, așa că grijuliii părinți constănțeni au amenajat...

...ÎN TOATE CARTIERELE — SPAȚII DE JOACĂ PENTRU COPII

Hotărîrea edililor Constanței a fost pusă în aplicare în recent încheiatul cincinal. Începînd de la bătrînul cartier „Gara Veche" și pînă la elegantele cvartale Cazinou, Tomis I, II și III, absolut toate cartierele orașului oferă copiilor condiții optime de joacă, de odihnă și relaxare. Apoi, pe mirifica plajă a mării s-au creat, numai la Mamaia și Constanța, 18 asemenea puncte.

Dar, Constanța fiind „inima litoralului", iar litoralul „comoara" Constanței și pentru că, an de an, nenumărați oaspeți își petrec aici vacanțele, iscusiții arhitecți n-au uitat să asigure...

...CONDIȚII EXCELENTE DE PRACTICARE A SPORTULUI PENTRU TURIȘTI

Evident, problema asigurării unor condiții optime de practicare a exercițiilor fizice de către turiștii sosiți pe litoral, a constituit unul dintre punctele aflate în atenția constructorilor, iar rezultatele sînt din cele mai bune. Amenajarea terenurilor de tenis, volei, baschet și golf pe lîngă marile complexe hoteliere și campinguri, construirea elegantei săli de bowling de la Mamaia, precum și existența unui centru de practicare a schiului nautic pe lacul Siut-Ghiol sînt numai cîteva dintre dotările puse la dispoziția turiștilor.

Din noutățile sportive pregătite pentru oaspeții litoralului românesc, începînd din vara acestui an, am notat amenajarea a 8 piscine pentru care s-a investit suma de 16 milioane lei!

Tot în această vară, turiștii vor găsi instalate pe plajă aparate de gimnastică: bară fixă, paralele și inele, frînghie, scară, avînd astfel și aici asigurate condiții pentru odihna activă.

★

Ar mai fi încă multe de spus despre realizările și perspectivele pe care le are activitatea sportivă din Constanța, dar, considerînd că am reușit să prezentăm principalele aspecte din marele nostru port la Marea Neagră, ne mărginim a sublinia că sportul constănțean a avut și are... „vînt de pupa"!

O DOMNIȘOARĂ BRUNETĂ

Nu prea am avut ce face în săptămîna asta telesportivă. Am cam lenevit, ceea ce dacă nu-i frumos, poate că e sănătos, înainte de reînceperea campionatului de fotbal care, desigur, ne va extenua. N-am prea avut ce vedea — iar ceea ce am văzut n-a fost de neuitat.

Steaua cu Burevestnic, la volei, ultimul set, în situația de 2—2 la seturi, putea fi ceva formidabil. N-a fost formidabil. Prefer să nu spun cum a fost. Nu zic că băieții puteau să-i învingă pe campionii din Alma Ata — teribili la blocaj! — dar măcar să fi știut că sînt televizați și se uită lumea la ei... Să nu fiu rău: probabil că erau la capătul puterilor, și cînd ești la capătul puterilor nu te mai gîndești la telespectatorii așezați în fotolii confortabile, acasă, dornici să li se ofere spectacole. Cred în analiza lui Brebeanu — Steaua a dat tot ce a putut, dar asta înseamnă că... Nu spun ce înseamnă, după ce m-am fript, în vară, cînd — după turneul feminin de la Constanța — am scris negru pe alb enormitatea că echipa noastră a atins un nivel mondial! Cred că anul trecut n-am emis gogomănie mai mare. Să-mi fie de bine — și de învățătură de minte...

Duminică, mi s-a dovedit că în materie de transmisie hocheistică sîntem în grupa D. Echipa noastră e în ultima grupă, regizorii și operatorii sînt sub ultima grupă. Mai ales în repriza întîi, jocul a fost departe de noi, jucătorii erau parcă la capătul lumii, între noi și ei se interpunea mereu o întindere rece de gheață, un pustiu — situația nu s-a îmbunătățit radical în celelalte reprize. E un păcat greu de iertat — să transmiți prost, de departe, un meci de hochei. Din cele 8 goluri, nu știu cîte din ele pot spune că le-am văzut clar, bine. Cunosc problemele de aparatură, știu cum stăm cu reluările, nu mă îndoiesc că mi se pot aduce alte zeci de argumente — eu rămîn de gheață: e inadmisibil ca singurul prim-plan al unui meci de hochei să fie o domnișoară brunetă, din tribună — chip interesant, desigur, puțin straniu, puțin abstract, dar ce mă interesează? În aceste condiții, Diamantopol a trebuit să suplinească lipsa unei imagini pasionante printr-o relatare radiofonică abundentă, ceea ce — avînd în vedere marea sa capacitate orală — i-a reușit: meciul s-a apropiat cît de cît de noi, pe această cale și cum-necum am stat la televizor pînă la sfîrșit. Boala mea cea grea de microbist al telesportului rămîne hocheiul. Nici cea mai catastrofală transmisie nu mă poate vindeca de ideea că hocheiul e sportul cel mai telegenic. În ce privește naționala noastră, nu mă îndoiesc de concluziile constructive ale lui Diamantopol și Chiose, dar pentru mine îngrijorătoare și esențială este fragilitatea morală a echipei, boală veche, ereditară, care se transmite încă de pe vremea cînd eram revelația grupei B, la un pas de fericire, cînd ne-a oprit — cum zice cîntecul — o șovăire... Huțanu sau Tureanu se descurajează (sau se deconectează) la fel de repede ca frații Szabo, acum un deceniu, cînd înnebuneau patinoarul cu trei fente și patru rateuri incredibile.

Atletismul din sală, de la Berlin, a avut cîteva frumuseți — Nordvig la prăjină, ștafetele cîștigate de englezi, un sunet superb — dar ele ne-au trezit nostalgii pe care renunț să le dezvolt în scris.

Așa că din nou ne întoarcem la cei care s-au întors din America Latină — obsesia obsesiilor printre crose și blocaje. Au început să apară mărturiile de la fața locului: un admirabil reportaj al lui Dinu în „Fotbal" — ale cărui calități mă fac să-i prevăd o carieră publicistică de prim rang — o scrisoare a lui Răducanu păgubosu, tot în „Fotbal", care chiar citită cu întîrziere îți smulge lacrimi de compătimire... Săracu' Rică! Ce calvar a avut de îndurat acolo!... Dar, dacă lăsăm gluma de o parte, eu am convingerea că Tamango cel luat în focuri pe plaiurile braziliene, își va scoate pîrleala în campionat și pe mulți va răspopi! O fi Tamango „un mare copil" — precum susține nea Jenică Barbu — dar feriți-vă mai ales de răzbunările copiilor...

Pe cînd, deci, conferința de presă a telesportului pe tema turneelor braziliene? Cît va mai accepta redacția de imagini umilința în fața literei scrise, în fața ziarelor infinit mai pasionante și mai pasionate? O discuție Dinu, Rică și alți băieți de talent oral, condusă de Țopescu — măcar atît — e marele nostru dor, dar nu singurul... Să vedem cu ce ne-om alege...

BELPHEGOR

— BASCHET —

După turneul de la Galați

LUPTA PENTRU SUPRAVIEȚUIRE ÎN DIVIZIA A CONTINUĂ

Primul turneu al ultimului tur masculin s-a consumat în sala I.C.O.R. din Galați. Dacă în ceea ce privește partea superioară a clasamentului lucrurile sînt în bună măsură clarificate (Dinamo nu mai poate practic rata locul I), în partea inferioară situația este la fel de încurcată și după aceste trei etape. Echipele angajate direct în această dispută a „supraviețuirii" au înregistrat, fiecare, cîte o victorie: **Farul** a învins pe I.E.F.S., **Politehnica Brașov** a întrecut pe Politehnica Cluj, iar aceasta din urmă a dispus de „U" Cluj. Deci, nici una dintre aceste trei echipe nu s-a putut departaja pentru a părăsi zona periculoasă a clasamentului. Urmează ca ultimele două turnee, de la Cluj și Brașov, să hotărască echipele care în toamnă nu vor mai evolua în Divizia A. Rămîne ca pregătirea din perioada următoare să arate care dintre cele trei candidate va avea această soartă. Demonstrația ne va fi făcută în partidele de la Cluj și Brașov. Unele formații s-au prezentat la nivelul cunoscut. Dinamo nu a beneficiat de întregul lot. Novac absent (motivat), iar Albu (accidental) a jucat doar 20 de minute. Dragomirescu a evoluat puțin, acuzînd o entorsă care s-a agravat în ultimul meci. Rapid și Steaua au fost echipele care au cîștigat toate întîlnirile de la Galați și pentru aceasta merită felicitări. Politehnica București, Universitatea Timișoara și I.C.H.F. au ieșit învingătoare în cîte două meciuri. Universitatea Cluj o singură dată.

Singurele formații care au pierdut toate meciurile au fost **Politehnica Galați** și **I.E.F.S.** Surprinzător, gălățenii s-au prezentat în fața susținătorilor proprii ca o echipă dezorganizată în care, pe teren, fiecare jucător face ce vrea, ignorînd vădit indicațiile antrenorului. De altfel, gazdele au promis înaintea începerii turneului că vor înregistra trei victorii, dar de la dorință pînă la realizare a fost, după cum s-a văzut... cale lungă.

Paul IOVAN

Dispută la panou între jucătorii de la Rapid și Politehnica Galați
Foto: C. SATMARI — Galați

CLASAMENTELE DIVIZIONARELOR MASCULINE

În urma jocurilor desfășurate la Galați, în cadrul primului turneu al ultimului tur divizionar masculin A, clasamentul competiției este următorul:

1. Dinamo	25	22	3	2065—1680	47
2. Steaua	25	19	6	1935—1637	44
3. Poli. Buc.	25	18	7	1800—1577	43
4. „U" Tmș.	25	17	8	1877—1736	42
5. Rapid	25	16	9	1972—1811	41
6. I.C.H.F.	25	14	11	1743—1746	39
7. „U" Cluj	25	12	13	1693—1614	37
8. Poli. Gl.	25	11	14	1746—1855	36
9. I.E.F.S.	25	8	17	1604—1782	33
10. Poli. Cluj	25	5	20	1579—1843	30
11. Poli. Bv.	25	4	21	1599—1914	29
12. Farul	25	4	21	1514—1932	29

Iată și clasamentul „CUPEI SPORTUL":

1. Dinamo 219 p, 2. Poli Buc. 177 p, 3. Steaua 174 p, 4. „U" Tmș. 171 p, 5. Rapid 169 p, 6. I.C.H.F. 135 p, 7. „U" Cluj 135 p, 8. Poli Galați 106 p, 9. I.E.F.S. 92 p, 10. Poli Cluj 62 p, 11. Poli Bv. 57 p, 12. Farul 57 p.

— HALTERE —

ANTRENORII FEDERALI DESPRE PREGĂTIREA LOTULUI NAȚIONAL

Tinerii halterofili români, membrii ai lotului național, se află în fața unui bogat program internațional. Majoritatea componenților echipei naționale fiind juniori, vor participa la toate întrecerile rezervate echipelor de tineret și de seniori. În aceste zile, lotul se pregătește la Poiana Brașov, sub conducerea vesnic tînărului antrenor **Ștefan Petrescu** și a colegului său **Gh. Mănăilescu.**

I-am întîlnit la sfîrșit de săptămînă și i-am solicitat să răspundă la cîteva întrebări.

— Ce obiective aveți în viitorul apropiat?

Ne răspunde **GH. MANAILESCU:**

— La 21 martie, la Udine, echipa României va întîlni reprezentativa Italiei. Apoi, urmează participarea la Cupa Dunării (seniori și juniori), iar în iunie, la Sofia, vor fi prezenți la campionatele europene.

— În ce constă pregătirea? — i-am adresat această întrebare lui **ȘTEFAN PETRESCU.**

— Punem un accent deosebit pe exercițiile de îndemînare. Băieții mei se antrenează făcînd gimnastică la aparate, sărituri la sol, aruncări cu mingea medicinală. Scopul? Mărirea vitezei de reacție.

— Care sînt obiectivele de performanță pe care vreți să le atingeți la încheierea primelor etape de pregătire?

— Iată cîteva din ele: Hortopan 317,5 kg; N. Grigoraș 320—330 kg; E. Covaci 345 kg; V. Bădescu 365 kg; Tudor Petrișor 390 kg; Iosif Palinkas 420 kg; I. Deac 445 kg. Firește, rezultatele nu sînt mari pe plan mondial, dar trebuie să avem în vedere vîrsta majorității elevilor noștri. Dar, pentru a obține aceste rezultate va trebui să încheiem o etapă completă de pregătire care durează 6 luni.

Completînd, Gh. Mănăilescu ne spune:

— Dacă se va lucra bine cu acești tineri, abia după 6—7 ani vom putea emite pretenții la cîteva rezultate de valoare mondială. Dar pentru asta trebuie multă muncă, perseverență din partea noastră, a antrenorilor de club și în primul rînd din partea sportivilor.

În continuare, și antrenorul Ștefan Petrescu mai are cîteva cuvinte de adăugat:

— Din păcate, după ce pleacă din tabără și revin la cluburi, pentru acești tineri sportivi începe „viața dulce": adică activitatea lipsită uneori de exigență și control. Performanțele lor scad, iar cînd revin din nou în lotul național, trebuie să muncim cîteva luni pentru a-i readuce la vechiul stadiu de pregătire. Construim deci pe... nisip! Două exemple sînt edificatoare: V. Davidoiu a părăsit tabăra de pregătire cu 405 kg și a revenit de la club după cîteva luni, cu 382,5 kg, iar C. Dumitru a scăzut de la 400 kg la 372,5 kg.

Ce e de făcut?

Menținerea performanței se poate realiza prin continuarea pregătirii la același nivel de intensitate. Cine nu poate rezista regimului de viață impus de obținerea marilor performanțe, să ne-o spună deschis. E mai cinstit, așa, decît să ne pierdem vremea cu elemente lipsite de voință. Iată de ce am renunțat la vechiul lot (plafonat, lipsit de voință) și am alcătuit unul nou, format din băieți tineri, dornici de muncă și afirmare.

Ion OCHSENFELD

— PATINAJ —

PREGĂTIRI PENTRU „INTERNAȚIONALE"

În vederea desemnării lotului de patinatori care va reprezenta țara noastră la al V-lea concurs internațional de patinaj artistic (pentru copii) de la București, în zilele de 10—14 martie, federația română de specialitate a organizat un concurs de selecție, desfășurat la patinoarul acoperit „23 August". Iată clasamentele: **fete** — 1. Silvana Suciu, 2. Mihaela Paraschiva, 3. Mirela Goleanu, 4. Roxana Stănișor, 5. Emilia Țibula, 6. Simona Grigorescu, 7. Monica Ciorpec, 8. Irina Nichiforov, 9. Dana Rădulescu: **băieți** — 1. Mihai Deac, 2. Daniel Ginghină, 3. Adrian Vasile. Vizați pentru selecționare mai sînt brașovenii Claus Schell și Dorinela Ularu, precum și clujeanul Leonard Azzola.

— TENIS DE MASĂ —

ANTRENORUL ANDI ARDELEANU — SANCȚIONAT

Analizînd comportarea lotului de sportivi care ne-a reprezentat la Turneul internațional universitar de tenis de masă de la București și pe baza discuțiilor purtate și în cadrul colegiului central de antrenori, *biroul federației de specialitate a hotărît sancționarea cu mustrare a antrenorului Andi Ardeleanu* pentru lipsă de preocupare în îndeplinirea atribuțiilor de antrenor coordonator, ceea ce a dus la o evoluție nesatisfăcătoare a sportivilor noștri.

De asemenea, s-a recomandat secțiilor de la *Politehnica București* (pentru jucătorii *Silviu Dumitriu* și *Adam Antal*) și *C.S.M. Cluj (Dorin Giurgiucă)* să analizeze și să comunice măsurile luate privind comportarea nemulțumitoare a sportivilor amintiți.

— BOX —

(Urmare din pag. 1)

Constantin Stanef ni s-a părut în progres chiar față de evoluțiile sale din campionatul de anul trecut. El a realizat un meci bun, în compania unui adversar de valoare — **Costică Bumb**, într-o formă mulțumitoare pentru această etapă s-a prezentat și **Gheorghe Ene.**

Ion Alexe și **Tudor Nicolae** nu pot primi aprecieri, deoarece adversarii lor au fost mult inferiori. Alexe a făcut un simplu antrenament la mănuși, iar Nicolae n-a boxat decît un minut, adversarul său abandonînd după primele lovituri primite.

Ceilalți componenți ai lotului, cu mici diferențe între ei, au evoluat necorespunzător. Cel mai slab s-a prezentat campionul semigreilor — **Petre Cimpeanu.** A boxat cu multe obstrucții, motiv pentru care a primit două avertismente, și a recepționat nepermis de multe lovituri de la un tînăr fără experiență. Ceilalți selecționabili au fost dezorientați în ring, au lovit foarte mult fără adresă și au primit multe lovituri ușor evitabile. De pildă, **Pavel Nedelcea**, un recunoscut tehnician și maestru al eschivelor, ca să-l învingă pe **N. Toma**, a primit 10[0] de lovituri în plină figură și a dat 110 (!)

Față de aprecierile făcute vizavi de comportarea lotului, în aceste prime meciuri, considerăm necesar să facem precizarea că lipsa lor de formă sportivă, în acest moment, nu este de natură să alarmeze. Conform planului lor de pregătire, pe baza obiectivelor stabilite, componenții lotului național nici nu trebuie să fie acum în formă maximă. Totuși, credem că mici corective aduse planului de pregătire (mult mai multă luptă la mănuși în ultimele 2—3 săptămîni) i-ar fi scutit pe pugiliștii noștri fruntași de comentarii nefavorabile lor și, mai ales, de unele înfrîngeri dezagreabile.

Simbătă la Dinamo

O NOUĂ REUNIUNE PUGILISTICĂ DE ATRACȚIE

Sala Dinamo din șoseaua Ștefan cel Mare va găzdui simbătă 27 februarie, cu începere de la ora 18, o interesantă reuniune pugilistică în care vor evolua unii dintre cei mai buni boxeri din Capitală. Iată programul: **semimuscă:** Șt. Boboc — Șt. Băiatu, **muscă:** N. Cordoș — V. Ivan, T. Chirilă — M. Popescu, **cocoș:** Ad. Moraru — R. Ivanciu, **pană:** E. Gorea — N. Giju, N. Roșu — Gh. Stroe, **ușoară:** Antoniu Vasile — Gh. Popa, Paul Dobrescu — V. Prodan, **mijlocie mică:** D. Mihalcea — N. Enciu, **mijlocie:** S. Tirilă — Gh. Chivăr.

SILBERMAN BOXEAZĂ LA TIMIȘOARA

Simbătă seara se dispută la Timișoara meciul internațional de box dintre reprezentativele cluburilor U.M.T. și Radnicki Kragujevac. Echipa timișoreană va fi întărită cu cîțiva boxeri, printre care Victor Silberman, Gheorghe Bădoi și Ion Petrea.

— SCRIMĂ —

ECOURI DUPĂ CONCURSURILE DE LA PARIS...

Dialog cu *Constantin Stelian*, antrenorul coordonator al lotului de spadă. Tema: comportarea trăgătorilor noștri la patrulaterul Franța — Italia — Ungaria — România și la „Cupa Monal", ambele concursuri desfășurate în capitala Franței.

— Cum se explică locul ultim ocupat de echipa noastră?

— Nu există decît o singură explicație: sportivii noștri au început pregătirile cu o lună mai tîrziu decît adversarii lor. De aici, lipsa unei omogenități a echipei, fenomen care va dispare, în mod cert, în următoarele săptămîni. Numai Al. Istrate a reușit să fie mai aproape de valoarea adversarilor întîlniți. Dar, chiar și așa, am obținut un scor egal (8—8) cu italienii, iar cu francezii scorul putea fi mult mai strîns.

— În schimb, o comportare satisfăcătoare la „Monal"...

— Da, în ciuda unei participări masive de trăgători — aproape 300 — am reușit să avem un reprezentant, pe Pongrați, în sferturi; Iorgu a fost și el la un pas de această fază. Formula cu 4 trăgători într-o serie (cum s-a tras la Paris) este un fel de sabie cu două tăișuri: un concurent se poate califica mai departe chiar cu o singură victorie, dacă o realizează la scor... Pongrați și Iorgu au avut neșansa să piardă la limită două asalturi. Altfel, existau perspective ca unul din ei să ajungă în semifinale...

— SCHI —

„TREBUIE RECONSIDERAT ANTRENAMENTUL PE ZĂPADĂ AL COPIILOR"

Schiul nostru alpin trece de cîțiva ani printr-o criză. În condițiile climaterice din țara noastră, cu sezon de iarnă relativ scurt pentru a ridica performanțele, trebuie să ne ocupăm mai mult și mai temeinic de copii, **reconsiderînd** complet mijloacele de pregătire.

Lăsînd la o parte pregătirea fizică multilaterală și specifică în condițiile de vară și toamnă, care se face — să zicem — corect, trebuie să valorificăm antrenamentul pe zăpadă, începînd cu centrele de inițiere pentru copii.

Antrenorii de la aceste centre trebuie să-și revadă metodologia de predare a schiului la începători, adoptînd mijloace moderne. De exemplu: copiii vor fi învățați că poziția corectă pe schi nu este cu picioarele apropiate, ci cu o depărtare de 20—30 cm; în cristianii în locul clasicei flexie-extensie a genunchilor și bustului pe linia schiului, trebuie predată contrarotația (genunchii spre deal și bustul proiectat spre vale).

În privința virajelor trebuie învățați cu cristiania prin desprindere, punct foarte important în tehnica învățării schiului modern; să întrebuințeze bastoanele și să coordoneze mișcările de flexie-extensie și în cursă.

Astăzi, majoritatea copiilor ajung în secțiile de schi (ca juniori) nepregătiți, obligînd să se înceapă cu ei de la litera A, cu dificultatea pe care o necesită dezobișnuirea. Dar din goana după rezultate, copilul este **prezentat** la concurs tot cu bagajul tehnic învechit pe care-l posedă. Antrenorul este mulțumit cu locul 2, 3 sau 5 ocupat de concurent. Iar acesta, la rîndul său, este satisfăcut că s-a remarcat, dar și-a păstrat stilul, astfel că adevăratele performanțe întîrzie să apară sau nu vin niciodată.

În concluzie, trebuie luate măsuri de învățare a schiului corect la centrele de inițiere, pepiniera de cadre a noastră. Mai tîrziu este foarte greu, aproape imposibil, de a înlocui primele noțiuni învățate defectuos cu noțiunile corecte, care să ducă la cîștigul secundelor necesare unui viitor campion.

Mircea ENACHE
antrenor A.S. CARAIMAN Bușteni

CAMPIONATELE BIHORULUI

În frumoasa stațiune climaterică Stîna de Vale-Bihor, s-au desfășurat campionatele republicane de juniori și seniori la schi, faza județeană. La întreceri au luat parte tineri de la Institutul pedagogic de 3 ani Oradea, Liceul agricol Oradea, Asociația sportivă „Plastica", Liceul nr. 2 și 5 Oradea, Liceul „Samuil Vulcan" Beiuș.

Iată rezultatele tehnice: 15 KM SENIORI: 1. N. Dumedrea 49:35; 2. Iosif Olteanu 51:49; 3. I. Tudor 53:59; (toți de la Inst. pedagogic Oradea). 15 KM. TINERET: 1. D. Costin (I.P.) 54:19; 2. St. Gyulai (I.P.) 55:24; 3. T. Pașcondea (Lic. Agricol Oradea) 75:11. 5. KM SENIOARE: 1. Magdalena Pereki 22:57; 2. Elisabeta Czirlac 25:04 (ambele de la Inst. pedagogic Oradea). 10 KM JUNIORI: 1. Eugen Cerba 45:37; 2. Sabin Jude 47:18; 3. Tănase Popa 51:11 (toți de la Lic. agricol Oradea). 5. KM. JUNIORI MICI: 1. Levente L. Ravasz, (Lic. 5 Oradea) 59:30. ȘTAFETA 3×10 KM: 1. Inst. Pedagogic Oradea I: 2 Inst. Pedagogic Oradea II. ȘTAFETA 3×5 KM: 1. Lic. agricol Oradea II: 2. Lic. agricol Oradea I. SLALOM SENIORI: 1. I. Tocanie (Inst. Pedagogic Oradea); 2. Eugen Vass (A.S. Plastica Oradea). SLALOM SENIOARE: 1. Viorica Laycsak: 2. Aurelia Ghia (ambele de la Inst. Pedagogic Oradea). SLALOM JUNIORI: 1. Mircea Vintilă; 2. Alexandru Vintilă (ambii de la Inst. Pedagogic Oradea). **Clasamentul pe echipe se prezintă astfel:** 1. Institutul Pedagogic Oradea 83 p; 2. Liceul agricol Oradea 38 p; 3. Asociația sportivă „Plastica" 12 p; 4. Liceul nr. 5 Oradea 7 p; 5 Liceul nr. 2 Oradea 1 p.

Concursurile s-au desfășurat în condiții optime, iar străduința tinerilor a fost răsplătită de organizatori prin cupe și diplome.

Vasile SERE
corespondent

— LUPTE —

UN BOGAT PROGRAM INTERNAȚIONAL

La sfîrșitul acestei săptămîni o serie de luptători români, în special cei din tînăra generație, vor participa la cîteva întîlniri internaționale de prestigiu.

● Este vorba, în primul rînd, de turneul internațional din U.R.S.S., dotat cu „Cupa Gruziei", care se va desfășura în zilele de 26, 27 și 28 februarie la Tbilisi. Aici vor fi prezenți, pe lîngă sportivii țării gazdă, concurenți din **R.D. Germană, R.P. Mongolă, Polonia și România.** Este, însă, posibil să participe și luptători din Japonia, S.U.A., Iran și Iugoslavia, țări unde acest stil al sportului luptelor cunoaște o largă dezvoltare. Țara noastră va fi reprezentată în „Cupa Gruziei" de către cinci luptători, și anume: **P. Coman** (cat. 62 kg), **V. Albu** (68 kg), **L. Ambruș** (74 kg), **V. Iorga** (82 kg) și **I. Marton** (90 kg). Ei vor fi însoțiți de către antrenorul **I. Bătrîn.**

● Cei mai tineri concurenți, componenții echipei naționale de juniori, la greco-romane, vor evolua simbătă și duminică la Sofia în cadrul unui turneu internațional pe categorii de greutate. Se participă la aceste reuniuni cu formație completă, întrucît organizatorii vor întocmi și un clasament pe echipe.

● Reprezentativa B de juniori a țării noastre, la lupte libere, va avea ca oaspete în aceste zile selecționata similară a Bulgariei. Vor avea loc două întîlniri între reprezentativele B ale României și Bulgariei în zilele de 27 și 28 februarie, Medgidia sau Cogealac (27 II) și la Cobadin. Un al treilea meci îl vor susține sportivii bulgari la Constanța, marți 2.III, în compania selecționatei de juniori a județului Constanța.

★

Timp de o săptămînă, echipa de greco-romane a Marocului a fost în România, participînd la antrenamente cu loturile noastre și susținînd două întîlniri amicale cu reprezentativa de tineret a României. În cea de a doua partidă, oaspeții au prezentat numai cinci luptători și scorul a fost favorabil echipei noastre de tineret cu 4—1. Singurul român care a pierdut a fost P. Gheorghe (cat. 63 kg), învins la puncte de către Mohamed Bahamou. Luptătorii marocani au plecat din România în R.A.U. unde vor participa la Jocurile Africane care se desfășoară la Alexandria.

CARNET LA ZI

INCEPE CAMPIONATUL LA GRECO-ROMANE

La o săptămînă după startul echipelor de libere vor intra în competiția diviziei A și concurenții de la greco-romane. Toate echipele s-au pregătit intens pentru această a 24-a ediție a campionatului. În majoritatea formațiilor au apărut nume noi, prin transferuri sau prin promovarea unor elemente tinere, de perspectivă. De pildă, la Vulturii textila Lugoj vor concura **N. Mihai** (cat. 68 kg) și **Gh. Vădraru** (74 kg). La Pescărușul Tulcea, antrenorul **I. Geambazu** a introdus printre titulari pe tinerii **I. Popa** (57 kg) și **S. Stancu** (62 kg), iar la C.S. Pitești reprezentantul categoriei 57 kg va fi un luptător tînăr, **I. Olaru.** În cele două formații fruntașe, Steaua și Dinamo, vor mai evolua **D. Șerban** (68 kg), respectiv, **D. Calotă** (52 kg). Antrenorul rapidiștilor bucureșteni, M. Belușica, va alinia în noua ediție a competiției cea mai tînără formație a cărei vîrstă medie este de 21 de ani.

Etapa I programează duminică reuniuni în orașele: **București, Bacău, Brașov** (seria est), la **Satu Mare, Oradea** și **București** (seria vest).

★

De cîteva zile se află în țara noastră, ca invitat al federației de specialitate, antrenorul sovietic de lupte libere, **F. Martinov,** de la Spartak Moscova. **(T.R.)**

— MOTO —

O CLASĂ NAȚIONALĂ ÎN CAMPIONATELE REPUBLICANE

Zilele acestea, comitetul Federației române de motociclism s-a întrunit în ședință plenară cu scopul de a analiza activitatea pe anul 1970 și de a stabili planul de măsuri pe anul 1971. Scurta trecere în revistă a activității din sezonul trecut a scos în evidență o serie de rezultate bune ale sportului cu motor, în ciuda unei baze materiale destul de reduse. Cîștigarea motocrosului balcanic (individual și pe echipe), locurile fruntașe într-o altă competiție de prestigiu, „Cupa Dunării" (locul 2 pe echipe și locul 3 individual) și seria de bune rezultate obținute la întrecerile internaționale de dirt-track, sînt principalele succese ale sezonului trecut, succese care dovedesc încă o dată posibilitățile motocicliștilor noștri. De altfel, comisia de dirt-track a F.I.M., în urma performanțelor de anul trecut, a acceptat participarea echipei noastre direct în semifinalele campionatelor Europei, a căror primă etapă se va disputa la Zagreb, la sfîrșitul lunii mai.

Luînd în discuție planul de măsuri pentru sezonul care va debuta în curînd, comitetul federal a hotărît introducerea în campionatele republicane de viteză și motocros a clasei naționale, rezervată motoretelor de fabricație românească (clasa pînă la 70 cmc) și dezvoltarea campionatului de regularitate și rezistență, inaugurat anul trecut. Acest campionat, rezervat tot motoarelor românești, va cuprinde în 1971 două etape (fiecare disputată de-a lungul a trei zile pe circa 900 km) și este deschisă tuturor posesorilor de motorete, membri ai unei asociații sportive, cu sau fără licență de alergători. Va fi, deci, o întrecere populară care tinde să devină tradițională și să dezvolte interesul pentru sport al tineretului. (Prima etapă a acestei întreceri va fi organizată în cinstea aniversării Semicentenarului Partidului, între 23 și 25 aprilie, la Piatra Neamț). Alte hotărîri ale comitetului federal privesc direct munca depusă și, în special, în sectorul de propagandă, menit să învioreze acest sport.

— ORIENTARE TURISTICĂ —

DEBUT (reușit) ÎN COMPETIȚIILE INTERJUDEȚENE

O vreme excepțional de frumoasă, o zăpadă bună (cca. 50 cm) și o organizare atentă au asigurat succesul primei competiții interjudețene de orientare turistică a anului, desfășurată la Izvoarele-Maramureș — ne-a relatat observatorul federal P. Simionescu (președintele comisiei de competiții a F.R.T.A.). Faptul că întrecerea s-a disputat pe schiuri a limitat oarecum numărul concurenților: 12 echipe masculine și numai 2 feminine din 6 județe (Maramureș, Satu Mare, Mureș, Sibiu, Iași și Cluj).

Rezultate tehnice. — Masculin: 1. S. Perța — C. Pîrvulescu (Minaur — Baia Mare) 77:45,00; 2. R. Gutt — G. Schuschnig (Dumbrava Sibiu) 98:48,00; 3. I. Grigorovici — I. Horvati (Olimpia — Satu Mare) 110:52,00. *Feminin:* 1. Ana și Elena Mariș (Minaur) 124:15; 2. Stela Jerzanek — Elis. Szabo (Minaur) 125:05.

● Consiliul municipal al sindicatelor — București organizează duminică 28 februarie cea de a 10-a ediție a cupei „16 Februarie" la orientare. Concursul avînd gradul I se va disputa la Bușteni cu participarea sportivilor din București, Giurgiu și Ploiești. Tot în acest sfîrșit de săptămînă are loc la Muntele Mic a X-a ediție a Cupei Banatului.

— ATLETISM —

(Urmare din pag. 1)

noua sa prăjină neagră, de tip „Cata-pole", mult mai dură și mai eficace, dar și mai dificil de stăpînit.

În tabăra română, problema indisponibilităților încă nu este elucidată. Cornelia Popescu va continua probabil repaosul; Viorica Viscopoleanu — deși se antrenează la groapa cu nisip de cîteva zile — așteaptă încă din partea medicului avizul pentru start; Csaba Dosa cu certitudine nu va concura; Valeria Bufanu suferă de o ușoară stare gripală care, în mod normal, n-ar trebui s-o împiedice a concura.

Astăzi sosesc în Capitală primele delegații de atleți străini.

Un nou concurs la Băișoara

În acest an, pîrtia de la Băișoara cunoaște o activitate competițională mai bogată ca oricînd. De curînd, organizația pionierilor și Inspectoratul școlar, în colaborare cu Comisia județeană de schi, au organizat concursul pionierilor și școlarilor de pe întreg cuprinsul județului. Numeroși turiști (peste 200) prezenți pe pîrtiile de la Băișoara au admirat grația și tehnica concurenților. Întrecerea a fost un bun prilej de depistare a talentelor pentru cluburile de performanță din Cluj. Rezultate tehnice: **SLALOM URIAȘ — fete cl. II—IV:** Erika Hamus (Sc. gen. nr. 4 Cluj), **băieți cl. II—IV:** Andrei Papp (Liceul nr. 11 Cluj); **fete clasa V—VIII:** Barbara Fazekas (Lic. nr. 7 Cluj), **băieți cl. V—VIII:** Vasile Farkas (Lic. N. Bălcescu Cluj) III — **fete cl. IX—XII:** Arpad Kacso (Gr. sc. Tehnofrig Cluj); **SLALOM SPECIAL: fete cl. II—IV** Erika Hamus (Sc. gen. nr. 4 Cluj), **băieți cl. II—IV:** Janos Szalma (Lic. nr. 3 Cluj), **fete cl. V—VIII:** Barbara Fazekas (Lic. nr. 7 Cluj), **băieți cl. V—VIII:** Jura Kalic (Lic. N. Bălcescu Cluj), **fete cl. IX—XII:** Eva Musi (Lic. N. Bălcescu Cluj), **băieți cl. IX—XII** Arpad Kacso (Gr. șc. Tehnofrig Cluj); **FOND: fete cl. V—VIII** Aurelia Vișan (Lic. nr. 14 Cluj), **băieți cl. V—VIII:** Zoltan Adorjani (Sc. gen. Viile Dejului), **băieți cl. IX—XII** Cornel Sevan (Lic. E. Racoviță Cluj). **ȘTAFETE cl. V—VIII:** Școala generală Băișoara.

Dumitru SOLOMON, coresp.

— FOTBAL —

Din cauza slabei rezistențe, doar cu 20% mai mare decît a oamenilor neantrenați

JUCĂTORII NOȘTRI NU AU CAPACITATEA DE EFORT PENTRU PRACTICAREA FOTBALULUI MODERN

CALEA DE REMEDIERE A ACESTEI SITUAȚII

Perioada pregătitoare a fotbaliștilor fruntași se apropie de sfîrșit. În curînd porțile stadioanelor se vor deschide pentru a primi din nou pe numeroșii iubitori ai acestui sport, dornici să-și revadă favoriții. Primele jocuri de verificare și, în special, datele de control medical privind capacitatea de efort a jucătorilor nu sînt însă îmbucurătoare.

Semnificative în acest sens ni se par datele din articolul publicat în ziarul **„Sportul"** din 13.II.1971 de Dr. **A. Szögy**, de la Centrul de medicină sportivă. Dat fiind că ele se referă la o problemă de mare actualitate, considerăm că este necesar să abordăm unele aspecte cu directă reflectare în procesul de pregătire a jucătorilor noștri.

Determinîndu-se, prin mijloace obiective, parametrul cel mai expresiv pentru aprecierea rezistenței la efort (absorbția maximă de oxigen pe minut), s-au găsit la cele patru echipe bucureștene divizionare A cifre medii foarte scăzute.

Față de cca 3000—3100 ml, cît reprezenta capacitatea maximă de absorbție a oxigenului pe minut la un adult sănătos și neantrenat, echipele Dinamo, Rapid și Steaua au avut valori medii de 3600 ml, iar Progresul și cei 11 componenți ai lotului reprezentativ cifra medie de 3700 ml. Aceasta înseamnă că JUCĂTORII RESPECTIVI SÎNT SUPERIORI NEANTRENAȚILOR DE ACEEAȘI VÎRSTĂ NUMAI CU 20%.Pentru edificare, notăm faptul că la testul realizat de prof. Hollmann cu 11 internaționali vest-germani rezultatul obținut de aceștia a fost de 5 100 ml.

Dacă însă ne referim la parametri și mai expresivi pentru aprecierea rezistenței și anume la cantitatea maximă de oxigen ce poate fi consumată de fiecare kg de greutate corporală, situația apare și mai îngrijorătoare. Persoanele care nu fac nici un fel de antrenament și nu practică profesiuni care să necesite eforturi fizice, pot să consume într-un minut aproximativ 46 ml de O_2 pentru fiecare Kg corp. Datele medii ale celor patru echipe bucureștene și ale celor 11 jucători din lotul reprezentativ au variat între 49,4 ml și 52,4 ml, CEEA CE REPREZINTĂ O SUPERIORITATE DE 7—13% FAȚĂ DE NESPORTIVI în timp ce, firesc, fotbaliștii ar fi trebuit să depășească cu 70% capacitatea de absorbție a oxigenului de către omul obișnuit.

Deci, unor jucători cu o asemenea capacitate de efort scăzută noi le pretindem să alerge la fel de mult și de repede ca jucătorii vest-germani, englezi sau brazilieni. Desigur, ei nu pot s-o facă, oricît i-am solicita noi. Prin urmare, iată de ce **echipele noastre joacă într-un tempo pe care cronicarii îl caracterizează drept învechit și bătrînesc.** Deci nu numai așa-numita temporizare este de vină, ci în primul rînd oboseala. Oboseala „liniștește" jocul, chiar și în cazul cînd s-au dat indicații pentru a se juca în tempo susținut. Tot ea lasă fără urmări toate îndemnurile date în timpul partidei sau în pauza dintre reprize.

Cititorii așteaptă desigur și explicația unei atît de slabe capacități de efort a fotbaliștilor noștri. **Cum este posibil ca jucători care de ani îndelungați stau săptămînal atîtea ore pe teren să aibă o rezistență superioară cu mai puțin de 20% unor persoane care n-au intrat niciodată pe un stadion ?**

Menționăm de la început că metodele întrebuințate pentru testarea jucătorilor nu sînt nici greșite principial și nici nu pot fi respinse ca nedînd rezultate aplicabile la fotbal. Ele măsoară cu o exactitate acceptabilă în biologie absorbția maximă de oxigen, iar aceasta este strîns corelată cu capacitatea de a efectua **eforturi de rezistență** în orice disciplină sportivă. Cercetările au arătat însă că practicarea eforturilor de forță și viteză **(sprinturi, sărituri, aruncări, haltere, gimnastică** etc) nu duce la creșterea absorbției maxime de oxigen nici la sportivi de valoare internațională certă. **Nu ameliorează capacitatea de efort aerob nici eforturile de lungă durată, DACĂ INTENSITATEA ACESTORA ESTE ATÎT DE MICĂ ÎNCÎT ÎN TIMPUL LOR FRECVENȚA CARDIACĂ NU DEPĂȘEȘTE 120—130 PULSAȚII PE MINUT.**

Este de presupus că pregătirea fotbaliștilor noștri s-a axat pe categoriile de eforturi de mai sus și din această cauză rezistența lor generală a rămas atît de scăzută.

Rezultă deci că atîta vreme cît în conținutul antrenamentelor se vor programa numai sprinturi scurte, sărituri, șuturi și alergări de durată dar cu intensitate scăzută, nu se poate aștepta să crească rezistența generală a jucătorilor.

Dacă dorim ca fotbaliștii noștri să fie capabili de jocuri susținute de la început pînă la sfîrșit într-un tempo ridicat, să poată alerga mult și repede, sufocîndu-și adversarii fără a se sufoca ei înaintea acestora, ESTE NECESARĂ O PREGĂTIRE SPECIALĂ PENTRU REZISTENȚĂ. Spațiul și locul nu ne permit prea multe detalii în această privință. Vom menționa numai cîteva concluzii ale unor cercetări recente.

Transformările morfo-funcționale care stau la baza creșterii capacității de efort aerob se realizează cel mai repede și cu cea mai mare amploare prin utilizarea a două metode : ANTRENAMENTUL CU INTERVALE și ALERGAREA DE DURATĂ.

Ambele sînt perfect aplicabile și adaptabile la antrenamentul fotbaliștilor. După ultimele date este recomandabil să se înceapă însă cu alergarea de durată și după ce organismul a atins un nivel ridicat de pregătire să se utilizeze antrenamentul cu intervale.

Rezultate optime se obțin PRIN ANTRENAMENTE ZILNICE în care **se aleargă timp de minimum 20—30 minute cu ritm constant și cu o intensitate astfel fixată încît frecvența cardiacă să se mențină tot timpul în jurul a 150 pulsații pe minut. Un astfel de efort nu este de loc obositor și poate fi efectuat pe stadion sau în afara lui, cu sau fără minge.**

În toate situațiile trebuie însă respectate cele trei caracteristici, privind **durata, constanța vitezei de alergare și intensitatea adaptată la** posibilitățile funcționale ale fiecărui jucător.

Dacă în jocurile de antrenament se fixează ca obiectiv principal creșterea rezistenței generale, jucătorii trebuie să alerge continuu cu o viteză apropiată de cea din antrenamentele speciale pentru dezvoltarea rezistenței. Pe acest fond să se grefeze sprinturile cerute de fazele concrete ale jocului și numai după astfel de sprinturi să fie permise scurte perioade de recuperare (1 min—1:30) în care alergarea să aibă o viteză mai redusă. În acest fel, pe lîngă creșterea rezistenței se va dobîndi și o mai bună participarea la joc, în special a jucătorilor fără balon.

★

Abordarea numai a problematicii capacității de efort **nu înseamnă că alți factori ai antrenamentului sînt mai puțin importanți și că o echipă cu capacitate de efort ridicată va reuși să învingă în mod sigur pe cele care îi sînt inferioare din acest punct de vedere.**

Am dorit numai să atragem atenția asupra unui factor al pregătirii care nu se realizează spontan, ci **necesită preocupări speciale.** Am mai urmărit să subliniem că **lipsa unei înalte capacități de efort împiedică pe jucători să-și exprime măiestria lor tehnică și să aplice o tactică specifică fotbalului modern.**

Credem că printr-o muncă de educație și instruire teoretică și practică a jucătorilor, prin strînsa colaborare a antrenorilor cu medicul sportiv și cu specialiștii din alte discipline în care rezistența stă pe primul plan, se pot găsi cele mai bune metode și mijloace pentru a aduce și capacitatea generală de efort a fotbaliștilor noștri la nivelul cerințelor actuale.

Conf. dr.
MIRON GEORGESCU

PE DRUMUL CE DUCE LA ECHIPA NAȚIONALĂ...

Formațiile de tineret ale României în fața noului sezon competițional

Dacă juniorii reprezintă schimbul de mîine, cei care peste cîțiva ani vor prelua ștafeta de la vedetele de astăzi ale gazonului, „tineretul" este cel chemat să intre foarte curînd în acțiune, împrospătînd lotul primei reprezentative. Activitatea tinerilor fotbaliști, perspectivele lor constituie o preocupare pentru tehnicienii federației, care se străduiesc să ridice măiestria sportivă a acestor jucători, să le îmbogățească experiența, să-i pregătească pentru o nouă echipă națională, cea a viitorului. Și nu prea îndepărtat...

DUDU GEORGESCU

De anul trecut, de formarea și pregătirea lotului de tineret se ocupă un colectiv condus de antrenorul federal **Gheorghe Ola.** El este ajutat de fostul internațional N. Tătaru, de doctorul F. Ilea și de masorul M. Popa.

Cînd spunem „lotul de tineret", nu oglindim perfect realitatea. De fapt, activează DOUĂ LOTURI DE TINERET, cel de bază — cuprinzînd jucători pînă la 23 de ani, și cel de perspectivă — în care nici unul dintre componenți nu are mai mult de 21 de ani. În primul lot întîlnim fotbaliști cunoscuți, mulți dintre ei titulari în echipele de divizia A, iar în cel de al doilea au fost selecționați jucători din toate cele trei divizii, care s-au afirmat în meciurile de campionat.

Dar, să vedem care sînt „speranțele" fotbalului nostru și ale antrenorului federal Gheorghe Ola. Vi-i prezentăm, în primul rînd, pe cei sub 23 de ani. Ei sînt următorii : ȘTEFAN („U" Cluj), IORDACHE (Politehnica Iași), ARICIU (F. C. Argeș) — portari, NICULESCU (Universitatea Craiova), CREȚU („U" Cluj), POPOVICI (U.T.A.), HAJNAL (A.S.A. Tîrgu Mureș) — fundași laterali, SĂTMĂREANU II (Crișul), OLTEANU (Steagul roșu), MEHEDINȚI (CFR Timișoara), FANEA (CFR Cluj) — fundași centrali, BELDEANU (Progresul), URMEȘ (Jiul), BROȘOVSCHI (U.T.A.), SIMIONAȘ (Politehnica Iași), CRÎNGAȘU (Petrolul) — mijlocași, DORU POPESCU (Dinamo București), GHERGHELI (Steagul roșu), ȘTEFĂNESCU (Steaua), KUN II (U.T.A.), BOJIN (C.F.R. Timișoara), CIUPITU (Petrolul), DUDU GEORGESCU (Progresul), FLOREA (Sport Club Bacău) și PETREANU (Rapid) — înaintași.

Să facem cunoștință — mai ales că e vorba de jucători despre care s-a scris mai puțin — și cu cei din lotul secund : ZILLER (Minerul Baia Mare), CAVAI (Dinamo București), LUNGU (Știința Bacău) — portari, GHIRCA (Farul), CĂSTĂIAN și SAMEȘ (Steaua), UNCHIAȘ (Petrolul), GRUBER (Dunărea Giurgiu), PALFI (Chimica Tîrnăveni), PORAȚCHI („U" Cluj), LEPĂDATU (Universitatea Craiova) — fundași, MOLDOVAN (Dinamo București), NIȚĂ (Ceahlăul Piatra Neamț), GROSARU (Știința Bacău), CIUTAC (Steaua) — mijlocași, I. MUNTEANU („U" Cluj), VLAD (Steaua), MOT (Dinamo București), MARCU (Steaua), BATHORI (Olimpia Satu Mare) — atacanți. Acestora li se vor adăuga după terminarea activității internaționale din primăvară, juniorii G. Sandu, Smarandache, Dobrău, Donose, Bölöni, M. Sandu și Helvei.

Între aceste două loturi nu există un baraj de sîrmă ghimpată. Dimpotrivă, „trecerea este liberă", jucătorii din lotul de perspectivă putînd fi oricînd titularizați în naționala de tineret.

Care sînt obiectivele competiționale ce stau în fața acestor tineri jucători ? Echipa reprezentativă de tineret va susține în acest an 4 meciuri, **dintre care unul amical, cu R. D. Germană (la 25 aprilie) și trei oficiale, în cadrul Campionatului european :** O DUBLĂ ÎNTÎLNIRE CU R. S. CEHOSLOVACĂ (la 16 mai și 14 noiembrie) și RETURUL JOCULUI CU FINLANDA, la 22 septembrie. Pentru formația de perspectivă se duc tratative în vederea unui meci amical cu selecționata similară a Italiei, partida urmînd să aibă loc la 3 sau la 24 iunie. Calendarul urmează să fie completat cu meciuri cu diferite echipe de club străine, care ne vor vizita țara. Este o acțiune folositoare pentru îmbogățirea experienței competiționale a acestor tineri jucători. În această ordine de idei, am putea aminti că, din septembrie și pînă acum, echipa de tineret a R.D. Germane a susținut nu mai puțin de 12 jocuri internaționale.

Colectivul care se ocupă de

FLOREA

echipa de tineret — și în cadrul căruia urmează să fie cooptat încă un antrenor, probabil Robert Cosmoc — și-a propus ca pe lîngă cîștigarea seriei din care face parte în Campionatul european, să-și îmbogățească bilanțul cu o realizare nu mai puțin importantă, și anume aceea a trecerii la „majoratul fotbalistic" a 7 jucători, care să completeze, în 1972, lotul primei reprezentative a țării. Este vorba de **Ștefan, Niculescu, Sătmăreanu II, Olteanu, Beldeanu, Doru Popescu și Ștefănescu.**

Nu putem încheia aceste rînduri decît cu o urare : spor la muncă !

V. CHRISTESCU

REPREZENTATIVA DE JUNIORI ÎNVINSĂ DE DUNĂREA GIURGIU: 1-2 (1-1)!

Foarte inspirată s-a dovedit alegerea Dunării Giurgiu ca sparing-partener al reprezentativei de juniori !

Într-adevăr, în „amicalul" consumat ieri pe terenul de zgură din dr. Staicovici — facem aici o paranteză pentru a ne exprima nedumerirea că o verificare a unei echipe naționale a putut fi găzduită pe un teren atît de prost ! — divizionara B din Giurgiu i-a solicitat la maximum pe juniorii echipei naționale, practicînd un fotbal modern, în forță, reușind să cîștige în final, cu 2—1, grație golurilor realizate de Mustață (min. 36 și 86), respectiv Donose (min. 20).

Începutul partidei a aparținut reprezentativei de juniori, care a dirijat atacuri furtunoase spre poarta lui Purcaru, unul dintre acestea — „lucrat" de Cojocaru — terminîndu-se cu o țișnire a lui Donose și cu deschiderea scorului : 1—0. Se părea că vom asista la o victorie facilă a elevilor lui C. Ardeleanu și V. Zavoda : cuplul median Bölöni — Dănilă acoperea cu autoritate zona centrală, dirijînd mingi utile spre vîrfurile de atac, lansate de fiecare dată cu... golul la picior.

A fost, însă, suficientă o greșeală a apărării imediate — Bucaru și Smarandache nu s-au înțeles la o simplă degajare — pentru ca giurgiuvenii — fericit conduși de Cristache — să restabilească echilibrul, deopotrivă de pe tabela de marcaj, cît și pe teren : gol — Mustață (min. 36).

Repriza secundă a început sub cu totul alte auspicii. Mai mare tură, dispunînd de jucători cu gabarit superior, Dunărea s-a năpustit în atac, dominînd un adversar care va acuza tot mai mult vitregia terenului și diferența de... greutate.

Ultimul gol — opera aceluiași Mustață, cu o spectaculoasă lovitură de cap — a marcat o superioritate indiscutabilă, mai ales pe plan fizic, materializată prin cîteva ocazii cît roata carului și o „bară" (Leșanu, min. 75).

Francisc Coloși a condus autoritar următoarele formații :

REPREZENTATIVA DE JUNIORI : Bucaru — Dobrău, Smarandache, G. Sandu, Ciocîrlan, Bölöni, Dănilă, Aelenei, Donose, M. Sandu, Cojocaru.

DUNĂREA : Purcaru (min. 46 Voinea) — Iacob, Tudor, Cojocaru, Rădoi, Sandu, Manciu, Leșanu, Mustață, Cristache, Lungu.

★

În deschidere, echipa a doua de juniori a întrecut cu 5—0 (1—0) divizionara C Olimpia Giurgiu. Au marcat : Batacliu (2), Năstase (2) și Ion Ion. A arbitrat bine Ion Hrisafi.

Ovidiu IOANIȚOAIA

Atacă Donose ! Ieri, însă, impetuos sul atacant craiovean nu s-a desc urcat decît în prima jumătate de oră în fața masivei apărări a Dunării... Foto : Vasile BAGEAC

U. T. A. — KAVALA 3-1 (0-0)

KAVALA, 24 (prin telefon). U.T.A. a obținut astăzi, pe stadionul „Național" din Kavala, cea de a 3-a victorie în cadrul turneului pe care îl întreprinde în Grecia. În prima parte a întîlnirii, arădenii au jucat reținut, iar gazdele au dominat o mare parte din timp. După pauză, U.T.A. apare mult schimbată în bine, modificările făcute în formație de antrenori dînd rezultate. Astfel, după ce Domide reia puternic în bară (min. 50), asistăm la o acțiune de toată frumusețea inițiată de Șchiopu, care a centrat ideal lui Sima și acesta a deschis scorul (min. 55). Scorul a fost majorat în min. 70 de Birău, iar Sima (min. 85) a marcat al 3-lea gol al U.T.A.-ei. Gazdele au redus din handicap prin Kopsahidis, în min. 80.

U.T.A. își încheie joi turneul în Grecia, jucînd în orașul Alexandropolis, cu formația cu același nume.

GH. CIORANU

UNIVERSITATEA CRAIOVA — SPARTAK SUBOȚICA 3-0 (1-0)

CRAIOVA, 24 (prin telefon). 8000 de spectatori au urmărit, prima partidă internațională programată anul acesta la Craiova. La capătul unui meci în care au fost net superiori, studenții au terminat învingători cu 3—0, prin golurile marcate de Niță (min. 35), Țarălungă (min. 63) și Oblemenco (min. 88).

ST. GURGUI—coresp. princ.

Astăzi, în Capitală

RAPID-METALUL TÎRGOVIȘTE ȘI DINAMO (tineret-rezerve) — FLĂCĂRA MORENI

Astăzi, sînt programate în Capitală două jocuri de verificare. Pe stadionul Giulești, de la ora 15.15, Rapid va întîlni pe Metalul Tîrgoviște (div. B). Este prima apariție publică a feroviarilor bucureșteni după înapoierea lor din Brazilia.

Cel de al doilea meci se va disputa în parcul Dinamo, de la ora 15,30, și va opune echipei de tineret-rezerve Dinamo *pe divizionara B,* Flacăra Moreni.

În deschidere : Dinamo juniori — Școala sportivă nr. 2.

CARICAȘ — ANTRENOR LA VOINȚA BUCUREȘTI

Fostul stoper al echipei naționale, *Alex. Caricaș*, pînă nu de mult antrenor secund la Progresul București, a preluat de cîteva zile conducerea echipei divizionare C, Voința București.

FINALA „CUPEI SILVIU PLOEȘTEANU"

Azi la sfîrșit prima ediție a „Cupei Silviu Ploeșteanu", inițiată de comisia județeană de fotbal Brașov. Cele două cîștigătoare ale seriilor — **Carpați Brașov** și **Chimia Făgăraș**— își vor disputa trofeul oferit de organizatori.

Finala va avea loc la Brașov, pe stadionul „Tractorul", cu începere de la ora 15,00.

C. GRUIA - coresp. principal

STEAGUL ROȘU — METROM BRAȘOV 1—1 (1—0)

BRAȘOV, 24 (prin telefon). Steagul roșu a susținut un nou joc de verificare, întîlnind divizionara B Metrom, cu care a terminat la egalitate : 1—1. Au marcat : Balint (min. 32) pentru Steagul roșu, și Darie (min. 61) pentru Metrom.

PE POST DE SPECTATOR?

Prezența tînărului jucător Sandu Gabriel, căpitanul echipei naționale de juniori, în lotul cu care Dinamo București a întreprins turneul în Peru și Brazilia, a surprins, mai ales prin faptul că, la ora actuală, Sandu Gabriel nu este încă legitimat la clubul din șoseaua Ștefan cel Mare, el, practic, depinzînd de divizionara B Metalul.

Dar, nu acesta este aspectul cel mai important legat de voiajul lui Sandu Gabriel, cu Dinamo, în America de Sud, discuțiile dintre cele două grupări continuînd și existînd perspective ca ele să ducă la o rezolvare acceptabilă atît pentru Dinamo, cît și pentru Metalul.

Față însă de preocuparea arătată de Dinamo pentru acest tînăr și talentat jucător, de eforturile care s-au făcut pentru trimiterea lui Sandu Gabriel în acest turneu. chiar și după plecarea lotului dinamovist, *(pe care tînărul jucător l-a ajuns ulterior) era de crezut că Dinamo vrea să-l folosească în meciurile din Peru și Brazilia, să-i verifice încă o dată posibilitățile, în condițiile unor întîlniri cu adversari valoroși. Altfel ar fi fost inexplicabile strădaniile făcute pentru introducerea lui în lotul de turneu, pentru efectuarea unui voiaj la celălalt capăt al pămîntului.*

Avea să ni se rezerve, însă, o nouă surpriză. Adus, cum se spune, „cu mari sacrificii" în America de Sud, Sandu Gabriel N-A JUCAT NICI MĂCAR UN SINGUR MINUT în acest turneu ! Și era vorba de meciuri amicale, cu scop de pregătire și de învățăminte, de acest lucru legîndu-se, desigur, aducerea lui Sandu Gabriel de partea cealaltă a Oceanului Atlantic.

Mărturisim sincer că nu mai înțelegem nimic.

Ni s-ar putea răspunde că nici portarul Cavai n-a jucat de loc. Dar, nu știm dacă aceasta ar putea constitui un argument. Poate că mai de grabă ar fi subiectul unui reproș în plus.

— B. —

De pe cuprinsul țării

LA ORADEA, SCENA... VIZITEAZĂ BAZINUL

Ca o mică recompensă a eforturilor ce le depun la antrenamente și în cadrul concursurilor, pentru obținerea unor rezultate superioare, secția de natație a clubului Crișul a organizat pentru tinerii înotători o întrunire tovărășească, îmbinată cu un program artistic. Au participat sportivii secției, membrii comisiei de specialitate, părinții sportivilor și, firește, invitații speciali. Reuniunea și-a atins principalul scop, anume acela de apropiere și mai strînsă între toți factorii care concură la atingerea performanței. Subliniem că la reușita reuniunii au contribuit actorii Nicolae Barosan, Anamaria Biluska, Ecaterina Vasarhelyi și artiștii foto Ștefan Weisz și Tiberiu Crainic, care au știut să creeze în cele cîteva ore petrecute la sediul clubului Crișul, o atmosferă de reală atracție. Reuniunea, care a fost urmată de dans, s-a bucurat — pe bună dreptate — de succes, sportivii secției manifestîndu-și dorința ca asemenea acțiuni să fie repetate.

Vasile SERE
corespondent

GOSPODARII LUGOJENI ÎN ALERTĂ

Timpul propice activității sportive în aer liber a pus în stare de alertă pe gospodarii bazelor din orașul Lugoj, care n-au mai așteptat nici o altă invitație pentru amenajarea în condiții cît mai bune și îmbogățirea unor spații dedicate disciplinelor îndrăgite de localnici. Astfel, pe fosta bază de călărie de pe noul stadion se amenajează un teren de fotbal omologabil pentru jocurile de campionat. În scurt timp, vor începe lucrările și la noua bază de călărie în aer liber, sub Dealul Viilor, lîngă manejul dat în folosință în decembrie. Se pun la punct și alte lucrări pentru lărgirea bazei materiale a sportului lugojean, ca de pildă mărirea bazinului pentru copii la strandul orășenesc și construirea unei tribune lîngă bazinul mare. La clubul I.T.L. se va betuminiza terenul de handbal, iar la stadionul Tineretului se vor finisa pista de atletism, sectoarele de aruncări și sărituri. Toate aceste amenajări se fac cu sprijinul material al Consiliului Popular Municipal, în conducerea căruia se află tovarăși cu tragere de inimă pentru mișcarea sportivă.

CATALOG FĂRĂ ABSENȚE PE PÎRTIILE MOLDOVIȚEI

Două codane, eleve de prin părțile Sucevei, **Simonela Bilac** și **Cornelia Manolache**, și-au luat inima în dinți și au debutat ca reporteri sportivi, trimițîndu-ne o scurtă relatare a unei interesante acțiuni organizate în comuna Moldovița. Astfel, aflăm că aci și-au dat întîlnire 170 de elevi din școlile centrului Moldovița, pentru stabilirea întîietății la schi (fond și probe alpine), săniuțe, șah și tenis de masă. Competiția a cunoscut o reușită deplină, datorită atît numărului mare de concurenți din școlile generale Argel, Paltin, Vatra Moldoviței și Liceul Moldovița, cît și ardoarei cu care s-a disputat aproape fiecare probă. A ieșit în evidență și atracția deosebită către săniuș (aproape 100 de participanți), întrecere pentru care s-a amenajat o pîrtie în lungime de 800 m. cu un grad mare de dificultate. Și acum, așa după cum ne relatează cele două eleve din clasa a VII-a A, să aflăm cîștigătorii multiplelor întreceri : Mihai Zanea (Lic. Moldovița), schi fond 4 km și coborîre ; Silvia Faliboga (Șc. gen. Argel) schi fond 2 km și coborîre ; Eugenia Darie (Lic. Moldovița) și V. Grețcan (Lic. Moldovița) săniuțe ; D. Codău (Șc. gen. V. Moldoviței) și Maria Istrate (Lic. Moldovița) șah; Oltea Bujulea (Lic. Moldovița) și Ștefan Bujulec (Lic. Moldovița) tenis de masă.

OBLEMENCO ȘI DESELNICU — ÎN MIJLOCUL CRAVATELOR ROȘII

Pionierii Școlii generale nr. 29 din Craiova au avut ca oaspeți, de curînd, pe cunoscuții fotbaliști Oblemenco și Deselnicu. Evident, cravatele roșii au înconjurat cu mult interes pe cei doi sportivi, bombardîndu-i cu zeci și zeci de întrebări care voiau să smulgă, cu o clipă mai devreme, din secretele balonului rotund. Dînd dovadă de o bună... pregătire fizică, cei doi invitați au făcut față interviului-avalanșă. Pionierii n-au renunțat nici la întrebările mai dificile, pentru a valorifica la maximum prezența fotbaliștilor Universității Craiova. Așa, de pildă, lui Oblemenco i s-a adresat întrebarea : **„După ce meci ați plîns ?"** Răspunsul a venit prompt : **„După cel cu Dinamo București".** Și replica a fost consemnată în multe carnețele. În încheiere, directorul școlii, prof. Ion Ștefan, un autentic animator al mișcării sportive, a mulțumit călduros invitaților și a urat căpitanului echipei „U" Craiova — pe care îl vedem în imagine iscălind în cartea de onoare a unității pionierești — succes deplin la reluarea campionatului.

Vasile POPOVICI
corespondent

ZESTREA PLOIEȘTEANĂ SE ÎMBOGĂȚEȘTE

Noi construcții sportive s-au adăugat recent zestrei municipiului Ploiești, îmbogățind-o, spre bucuria și folosul tineretului din localitate. Așa, de pildă, la Grupul școlar Petrol s-a dat în folosință o modernă și spațioasă sală pentru gimnastică, înzestrată cu toată aparatura și utilajele necesare. Totodată, s-a amenajat și un grup social-sanitar. De asemenea, în cadrul asociației Rafinăria Ploiești a fost amenajată o sală pentru practicarea sportului cu mănuși, de care vor beneficia în principal pugiliștii acestei asociații.

Florian ALBU
corespondent

PRONOEXPRES

NUMERELE EXTRASE LA CONCURSUL PRONOEXPRES NR. 8 DIN 24 FEBRUARIE

Fond general de premii : 2 452 522 lei, din care 1 240 269 lei report.

Extragerea I : 4 26 37 24 9 29. Fond de premii : 1 488 843 lei, din care 855 832 lei report categ. 1.

Extragerea a II-a : 18 1 39 14 33. Fond de premii : 963 679 lei, din care 384 437 lei report categ. A.

Plata premiilor pentru acest concurs se va face astfel : **în Capitală,** începînd de la 4 martie pînă la 10 aprilie 1971 ; **în țară,** de la 8 martie la 10 aprilie 1971.

CIȘTIGURILE TRAGERII LOTO DIN 19 FEBRUARIE

Extragerea I : Categoria 1 : 1 variantă 25% a 100 000 lei ; cat. 2 : 1,45 a 81 483 lei ; cat. 3 : 10,65 a 11 094 lei ; cat. 4 : 52,45 a 2 253 lei ; cat. 5 : 232,15 a 509 lei ; cat. 6 : 293,70 a 402 lei. Report categoria 1 : 102 698 lei.

Extragerea a II-a : Cat. A : 1 variantă 25% a 100 000 lei ; cat. B : 1,15 a 19 475 lei ; cat. C : 12,50 a 7 167 lei ; cat. D : 17 a 5 270 lei ; cat. E : 30,75 a 2 913 lei ; cat. F : 72,30 a 1 239 lei. Report categoria A : 80 347 lei.

Ambele extrageri : Cat. Z : 1 718,65 a 100 lei.

Cîștigătorii premiilor mari sînt: Categ. 1 — 100 000 lei. DUMITRESCU VICTOR din București, cat. 2 : CODREA MIHAI din Sighet și cat. A : DULCE P. PAVEL din Vaslui, care cîștigă cîte un autoturism la alegere plus diferența în numerar.

LA 3 MARTIE — CONCURSUL SPECIAL PRONOEXPRES AL MĂRȚIȘORULUI

La 3 martie 1971, Administrația de Stat Loto-Pronosport organizează concursul special Pronoexpres al Mărțișorului.

Lista de cîștiguri a acestui interesant concurs este foarte bogată și cuprinde autoturisme Dacia 1300, Dacia 1100, Moskvici 408/412, Skoda S. 100, Trabant, excursii peste hotare

INTREPRINDEREA ECONOMICĂ DE ADMINISTRARE A BAZELOR SPORTIVE

din București, b-dul Muncii nr. 37—39, sector 3, telefon 21.39.71

ANGAJEAZĂ DE URGENȚĂ

— vopsitor auto cat. 5—6
— instalator sanitar
— fochist autorizat medie presiune
— electrician (pentru poligonul Tunari)
— magaziner principal
— organizatori principali loturi sportive.

sportul în lume

DEBUT VICTORIOS AL CUPLULUI NĂSTASE-ȚIRIAC LA MACON

NEW YORK 24 (Agerpres). — La Macon (Georgia, S.U.A.) un nou turneu internațional de tenis pe teren acoperit. Iată primele rezultate înregistrate în proba de simplu masculin : Orantes (Spania) — Schloss (S.U.A.) 6—1, 6—0 ; Mc Manus (S.U.A.) — Banner (S.U.A.) 6—2, 6—0 ; Fillol (Chile) — R. Smith (S.U.A.) 7—5, 6—2 ; Mandarino (Brazilia) — Birchmore (S.U.A.) 7—6, 6—2 ; Cornejo (Chile) — O' Brien (S.U.A.) 6—3, 6—4 ; Kukal (Cehoslovacia) — Addison (Australia) 6—3, 6—3 ; Buding (R.F.G.) — Cadwaler (S.U.A.) 6—0, 6—4 ; Kodes (Cehoslovacia) — Higgins (S.U.A.) 2—6, 6—0, 6—0.

În proba de dublu, românii Ilie Năstase și Ion Țiriac au învins cu 6—3, 6—1 pe RUSELL (Indiile de vest) și HAMZA (Ungaria).

În C.M. de patinaj artistic

„DUELUL" NEPELA-PERA CONTINUĂ!

Distanțe minime între fruntași, în toate probele

LYON, 24 — Patinoarul acoperit din Lyon continuă întrecerile celor 127 de candidați la titlurile mondiale de patinaj artistic. S-a încheiat proba obligatorie la individual masculin. După cele 6 figuri, liderul clasamentului, campionul european **Ondrej Nepela** (Cehoslovacia) — 1150,5 p. păstrează un minim avans față de al doilea clasat **Patrick Pera** (Franța) — 1149,7 p. Urmează: S. Cetveruhin (U.R.S.S.) 1099,3 p, J. Hotfmann (R.D. Germană) 1066,7 p. John Petkevich (S.U.A.) 1044,9, H. Oundjian (Anglia) 1018,0 p. Patinatorul român Gh. Fazekaș este clasat al 20-lea cu 921,2 p, în urma japonezului J. Higushi 931,0 p și înaintea lui K. Grimmald (R. F. a Germaniei) 899,2 p.

Surpriză în proba obligatorie la perechi. Campionii mondiali, sovieticii **Irina Rodnina-Aleksei Ulanov** — 102,96 p, sînt conduși de compatrioții lor, **Ludmila Smirnova—Andrei Suraikin** — 104,2 p. Locul trei este ocupat de cuplul americanilor **Jojo Starbuck—Ken Shelley**—

„Vom rămîne prieteni..." — *par a spune, în această fotografie cei doi mari rivali ai arabescurilor pe gheață — Patrick Pera (stînga) și Ondrej Nepela — care continuă lupta lor pentru primul loc, pe patinoarul din Lyon.*

Telefoto : A. P. — Agerpres

104,00 (loc de arbitri inferior). In continuare, sînt clasate perechile **Manuela Gross—Uwe Kagelmann** (R.D.G.), **Almut Lehmann—Herbert Kiesinger** (R.F.G.) și **Galina Karelina—Ghcorghi Proskurin** (U.R.S.S.).

Foarte strînsă este lupta în proba de dans pe gheață. După două dansuri obligatorii (vals, pasodoble). la diferențe minime sînt separate perechile fruntașe : **Ludmila Pahomova—Aleksandr Gorșkov** (U.R.S.S.) 100,4 p, **Angelika** și **Erik Buck** (R.F.G.), **Judy Showmeyer—James Sladky** (S.U.A.) — cite 99,9 p.

Înaintea C. M. de tenis de masă de la NAGOYA

REVELAȚIILE FILMULUI...

Miho Hamada — jucătoarea niponă clasată pe locul 3 în proba de simplu la ultima ediție a campionatelor mondiale de tenis de masă, de la München — își declara deschisă nemulțumirea, acum un an, față de propria ei evoluție, după cum arată într-un număr recent revista „The Table Tenis Report" din Tokio (ediția engleză): *„M-am văzut jucînd, într-un film* — spune jucătoarea. *Am fost foarte nemulțumită. Jocul meu este absolut diferit de cel ideal. Trebuie însă să obțin o asemenea prizã care să-mi permită să răspund oricărei lovituri. Nu aș fi necăjită dacă nu voi fi selecționată în echipa pentru „mondiale", sau dacă am să pierd chiar în primul tur al campionatului Japoniei. Singurul lucru pe care îl doresc este să pot juca după propriul meu stil pînă în ziua retragerii".*

Chiar în anul premergător mondialelor de la Nagoya, una din celebritățile tenisului de masă mondial a încercat, deci, să-și readapteze jocul propriilor posibilități, urmărind perspectiva, fuga de stagnare, asumîndu-și riscul unor eșecuri de moment.

„Și de atunci, scrie în continuare revista franceză, Miho Hamada *și-a schimbat priza. Ea și-a schimbat și forma. A început să se antreneze mai mult. Hamada are o bună reputație prin hărnicia cu care se antrenează. Practica la colegiu îi ia zilnic 6—8 ore, dar chiar cînd termină tîrziu nu renunță la antrenament. S-ar fi putut mulțumi cu locul 3 în lume. Ea nu renunță însă să aspire la mai mult și ambiția ei, speranțele, zelul său, acumulările de energie, nu sînt dedicate, toate, sportului preferat? Deși gîndul acesta nu-i dă pace, totul pare firesc, nimic nu e dramatizat. Ba din contră : intuim aci ceva luminos, un bun al sportului".*

ROMÂNIA – DANEMARCA 15-15 (10-6) LA HANDBAL MASCULIN

Vineri handbaliștii români evoluează la Skien [Norvegia]

HALSINGÖR, 23 (prin telefon). Continuîndu-și turneul în țările scandinave, handbaliștii români au întîlnit marți seara în localitate reprezentativa Danemarcei, socotită la acest început de sezon printre cele mai bune din Europa (victorii asupra Suediei și R. F. a Germaniei). Partida, urmărită de un mare număr de spectatori, s-a încheiat la egalitate : 15—15 (10—6). Comportîndu-se mult mai bine ca în jocul precedent, handbaliștii români au dominat în majoritatea timpului, avînd mereu un avantaj substanțial și pe tabela de marcaj. Echipa română a lăsat o bună impresie prin jocul său rapid și combinativ remarcîndu-se portarul Penu, Samungi, Chicidt și Moldovan. Din păcate, în ultimele minute, lipsa de experiență a tinerilor jucători, recent introduși în lot, ca și o puternică revenire a danezelor au dus la egalare din partea gazdelor, ceea ce nedreptățește în bună măsură formația oaspe. Elocvent în acest sens este faptul că echipa Danemarcei a obținut egalarea prin Kae doar cu 40 de secunde înainte de final !

Punctele au fost înscrise de **Chicidt** 5 (2 din 7 m), **Samungi** 4, **Licu** 2, **Guneș** 2, **Moldovan** și **Stef** pentru România, **Hanssen** 5 (2 din 7 m), **Christiansen** 3 (1 din 7 m), **Andersen** 3, **Kae** 2, **Nillson** și **Frimusson** pentru Danemarca. Meciul a fost condus de arbitrii suedezi **Thorild JANERSTAM** și **Haase KARLSSON**. **Următorul meci al echipei române va avea loc vineri 26 februarie la Skien cu selecționata Norvegiei.**

HANDBALIȘTII DE LA STEAUA

(Urmare din pag 1)

tic reprezentanții noștri, credem că se impune — înainte de orice — ca ei să abordeze jocul cu răbdare și luciditate. Partida de vineri seară reprezintă ultima lor șansă. O șansă ce trebuie valorificată din plin. însă cu mult calm, cu tact și, în special, cu o apărare mobilă, care să poată anihila fie intențiile corect ofensive ale adversarului, fie tendința de joc pasiv. Pe de altă parte, în atac handbaliștii de la Steaua nu vor trebui să se grăbească pentru a anula diferența de 5 goluri chiar din primele 10 minute, deoarece — comițînd greșeala de a se... repezi — nu vor reuși altceva decît să creeze adversarului condiții de a-și spori avansul propriu...

Adevărul este că analizînd raportul valoric dintre cele două formații, putem afirma că **Steaua are posibilitatea de a obține calificarea în finala C.C.E.** Sugestiv în această privință ni se pare titlul ziarului „Vestnik" din Zagreb : **CINCI GOLURI AVANS SÎNT SUFICIENTE PENTRU „ZIUA NEAGRĂ" DE LA BUCUREȘTI ?** Răspunsul ce se dă în material este că nu.

Un rol deosebit în această partidă a „nervilor" îl va avea, fără îndoială, publicul, care prin încurajările sale poate purta echipa spre victorie, spre calificare.

Oaspeții au sosit ieri în Capitală și la cîteva minute după ce avionul companiei Lufthansa i-a depus pe aeroportul Otopeni, antrenorul Szeles ne-a declarat : **„Am deplasat la București întreaga garnitură, deoarece sperăm să obținem calificarea. Față de echipa care a evoluat în primul meci, la Karlovac, nu vor exista modificări mari. Poate că vom începe meciul de la București cu portarul Zvonko Jandrokovici, care la Karlovac a apărat doar în repriza secundă. Îmi mențin pronosticul dinaintea primei partide : la București va învinge Steaua, după cum noi am învins la Karlovac ; la ce diferență ? — este greu de spus..."**

În încheiere, cîteva amănunte oganizatorice : partida va fi condusă de arbitrii Laszlo KEZTHELYI și dr. György FÜLLOP, ambii din Ungaria, și va începe la ora 21. Accesul publicului în sala Floreasca pentru meciul de handbal va fi permis, însă, numai după terminarea partidelor de volei.

SNEJANA HREPEVNIK 1,85 LA ÎNĂLȚIME !

Cu prilejul unui concurs internațional de atletism, desfășurat pe teren acoperit la Vancouver (Canada), sportiva iugoslavă Snejana Hrepevnik a obținut victoria în proba de sărituri în înălțime cu o performanță de 1,85 m. Acest rezultat constituie un nou record de sală al Iugoslaviei.

La hochei: IUGOSLAVIA — ELVEȚIA 9-4

BELGRAD 24 (Agerpres). — Peste 3 000 de spectatori au urmărit în sala „Tivoli" din Ljubljana întîlnirea internațională amicală de hochei pe gheață dintre selecționatele Iugoslaviei și Elveției. Hocheiștii iugoslavi au terminat învingători cu scorul de 9—4 (5—1, 2—2, 2—1) prin punctele înscrise de R. Hiti (2), Gojanovici (2), Tisler (2), Jan, Reno și G. Hiti. Pentru oaspeți au marcat Neininger, Henzen, Dubois și Reinhardt.

RYUN

În 1966, într-un moment cînd semifondul mondial își căuta încă supercampionul care să ocupe locul lăsat vacant de Peter Snell, un atlet american, aflat la vîrsta junioratului, irumpe în vîrful piramidei doborînd recordul lumii în proba de 880 yarzi. Apariția senzațională a lui Jim Ryun avea să fie confirmată anul următor prin încă două performanțe record, la 1 500 m și o milă, (1 604,37 m), precum și prin victorii categorice asupra tuturor specialiștilor în alergările pe distanțe medii.

Dar, pe cît de rapidă i-a fost ascensiunea, tot atît de subit a venit și impasul. Cînd întreaga lume atletică începuse să-l considere cel mai bun semifondist al tuturor timpurilor, o boală frecventă în rîndul atleților de elită — mononucleoza — îl îndepărtează de stadion și de... medalia olimpică de aur pe care puțini ar fi cutezat să i-o conteste. Se vindecă totuși la timp, pentru a putea participa la J.O. din Mexic. „Convalescent", ia startul numai la 1 500 m, dar în drum spre treapta cea mai înaltă a podiumului întîlnește un Keino ambițional la culme, care — impunînd un ritm de „sinucigaș", la care rezistă totuși ! — conduce cursa din cap în cap și-l învinge pe american cu 3 secunde.

Jim Ryun n-a digerat prea bine această înfrîngere usturătoare cu umilința și, sub imperiul deciziilor pripite, hotărăște să abandoneze atletismul. Se pare însă că doi ani de activitate în laboriosa sa profesiune de fotoreporter n-au putut umple golul lăsat de înlăturarea pantofilor cu cuie. Anul trecut, la începutul lunii iulie, își anunță reintrarea pentru sezonul de sală 1971. Pasionații atletismului au așteptat cu interes acest come-back. În sportul de performanță, revenirile sînt privite întotdeauna cu simpatie și înțelegere, știindu-se cîte dificultăți incumbă reînceperea unui drum, mai ales într-o disciplină de mare efort.

Clasa lui Jim Ryun și-a spus însă cuvîntul chiar în prima cursă indoor — de o milă — pe care a cîștigat-o cu un rezultat încurajator. Iar la a doua apariție, „fotograful din Topeka" depășește cele mai optimiste așteptări, egalînd cu 3:56,4 recordul mondial de sală al milei, care îi aparținea.

Judecînd după resursele infinite ale purtătorului său, numele lui Ryun n-ar trebui să lipsească de la viitoarea împărțire a medaliilor olimpice în probele de semifond.

Desigur, numai dacă Jim nu se va supăra din nou !

Vladimir MORARU

CORESPONDENȚĂ DIN BUDAPESTA

FEDERAȚIA DE LUPTE DIN UNGARIA LA A 50-a ANIVERSARE

Sportul luptelor din Ungaria sărbătorește anul acesta un eveniment important : împlinirea a cinci decenii de la crearea Federației maghiare de lupte. Desigur că practicarea luptelor în Ungaria are o vechime mult mai mare. Filele îngălbenite de vreme ale arhivei dovedesc că primele întreceri de lupte au avut loc la sfîrșitul secolului trecut, mai precis, prin anii 1883—84. Documentele precizează că prima reuniune de lupte greco-romane s-a desfășurat în 1888, la Budapesta, cu ocazia unui festival de gimnastică, organizat de clubul de educație fizică B.D.T.E. Începînd din 1903 au loc cu regularitate întreceri de lupte, iar în 1911, pe arena circului Beketov din Budapesta, s-a desfășurat primul campionat național. **În 1921 iau ființă primele cluburi de lupte și federația de specialitate.** Dar și pînă atunci, deși nu exista un for suprem, luptătorii maghiari au repurtat succese importante. De numele lui **Richard Weisz** se leagă prima medalie de aur la J.O. (la Londra, din 1908) cucerită de un luptător maghiar.

Succesele luptătorilor din Ungaria au continuat în marile competiții mondiale și europene. Să luăm în ordine cronologică victoriile repurtate la Jocurile Olimpice : la Amsterdam, **Lajos Keresztes** cucerește medalia de aur ; la Berlin, **Marton Lőrincz, Ödön Zombori** și **Karoly Karpati** obțin primele locuri ; la Londra, **Gyula Bobis** primește medalia de aur ; la Helsinki, **Imre Hodos** și **Miklos Silvasi** devin campioni ; la Tokio, **Imre Polyak** și **Istvan Kozma** ocupă locul I, iar în Mexic, **Istvan Kozma** și **Ianos Varga** urcă pe treapta cea mai înaltă a podiumului. Nu este lipsit de importanță faptul că luptătorii unguri au obținut în afară de cele 12 medalii olimpice de aur și 15 titluri mondiale și europene.

Stînd de vorbă cu președintele forului de specialitate, Mihaly Matura (pentru meritele sale a fost ales și în prezidiul F.I.L.A.) am aflat că pe lîngă trecutul demn de admirat al sportului luptelor din Ungaria avem și în prezent mari realizări. **„Sperăm că, anul viitor, la J. O. de la München** — spune Matura — **din rîndul celor 20 luptători pe care îi vom alinia la întrecerile de greco-romane și libere, cîțiva vor cuceri medalii. Ne gîndim, în primul rînd, la Janos Varga, Ferencz Kiss** (greco-romane), **Karoly Bajkó și Iózsef Csatári** (libere), **care azi sînt cele mai reprezentative figuri ale sportului luptelor din Ungaria".**

TIBOR HAMORI
Népsport —Budapesta

Campionul olimpic Janos Varga (stînga) speranța nr. 1 a luptelor maghiare la J. O. din 1972

Caleidoscop

O CUPĂ PENTRU PRIMUL SPORTIV DIN... LUNĂ

Asociația cronicarilor de golf din New York a hotărît să înmîneze o cupă astronautului Alan Shepard. După cum se știe, Shepard a folosit instrumentul său de adunat roci lunare lovind de mai multe ori o minge de golf atunci cînd se afla în craterul Fra Mauro. „Mingea zboară mile și mile" — a declarat el în acel moment, în transmisia televizată.

„Shepard nu a exagerat prea mult — comentează dr. Thomas Paine, fostul director al N.A.S.A. Trebuie să fiți convinși că pe lună o minge de golf se deplasează de șase ori mai departe decît pe pămînt, întrucît gravitația lunară este de șase ori mai mică decît aceea a planetei noastre".

Propunere — pentru viitor să se îngreuieze mingea de golf „selenară" de șase ori...

PELÉ DESPRE CLAY

Răspunzînd întrebărilor ce i s-au pus în cadrul unui interviu acordat în exclusivitate ziarului iugoslav „Vecernji Novosti", vedeta fotbalului brazilian, Pelé, a dat cîteva definiții :

Cea mai frumoasă zi : cînd am avut în mîini, definitiv, Cupa „Jules Rimet".

Cel mai dificil adversar : ca portar — Banks, ca apărător — Bobby Moore.

Cel mai mare sportiv : Cassius Clay... „Dar el este prea lăudăros — *adaugă Pelé.* Întotdeauna spune că este cel mai mare, cel mai puternic, cel mai frumos... însă, într-adevăr, trebuie să se recunoască că este un mare sportiv".

În timp ce bolizii pe patru roți au forme tot mai curioase, asemănătoare rachetelor și ghiulelelor de tun, acest constructor din R. F. a Germaniei s-a gîndit la o mașină ce seamănă mai mult cu un foarte casnic fotoliu, „Un automobil de buzunar" — *ne asigură el* — „foarte indicat pentru traseele supraaglomerate ale citadelelor moderne".

BOX LA HIPODROM !

Și, fiindcă se apropie mult asteptatul meci Clay — Frazier, o proaspătă „culisă" : consorțiul promotorilor Jack Kent — Jerry Perenchio găsește mereu idei noi pentru a face din „meciul secolului" cea mai mare afacere pugilistică din istoria sportului cu mănuși. Ultima inițiativă a acestor inventivi businessmani — care, printre altele, au anunțat că vor vinde la licitație mănușile, bandajele și chiar ghetele din ring ale celor doi boxeri — constă în transformarea hipodromului din Chicago într-o imensă arenă de box—T.V. Cînd Clay și Frazier vor boxa la 8 martie, la Madison Square Garden, din New York, 11 000 de spectatori plătitori vor urmări întîlnirea pe un imens ecran de televiziune instalat în incinta acestui hipodrom.

Se pare, însă, că acesta nu a fost considerat suficient de cei doi promotori pentru a-și spori cît mai mult încasările. Într-adevăr, ei au închiriat hotelul „Arlington Park Towers" de unde, instalat comod în pat, sau fotoliu, oricine va putea vedea meciul la televizoarele ce se vor afla în fiecare cameră. Prețul unei asemenea camere va fi însă de... 250 dolari !

CU SAU FĂRĂ... MUSTAȚĂ

Bill Skinner, campionul Statelor Unite la aruncarea suliței, a fost suspendat de clubul său, Tennessee, pînă cînd își va rade... mustața, considerată ca fiind mult prea abundentă ! *„Sînt dispus să concurez în continuare pentru echipa mea* — a declarat Skinner la aflarea acestei măsuri — *dar numai cu mustață !".* Skinner, în vîrstă de 31 de ani, a fost una din vedetele echipei atletice a S.U.A. în cursul turneului european întreprins în vara anului trecut.

PENTRU IUBITORII PÎNZELOR

Redacția revistei „Zagle" din Varșovia a instituit „Premiul Leonid Teliga", purtînd numele cunoscutului navigator solitar polonez. Premiul va fi înmînat la încheierea călătoriei în jurul lumii, pe care Teliga o întreprinde actualmente la bordul yachtului său „Opti". Cîștigătorii vor fi desemnați din rîndurile scriitorilor, reporterilor, cineaștilor, fotografilor și muzicienilor, ale căror lucrări vor contribui la dezvoltarea și popularizarea sportului cu pînze în Polonia.

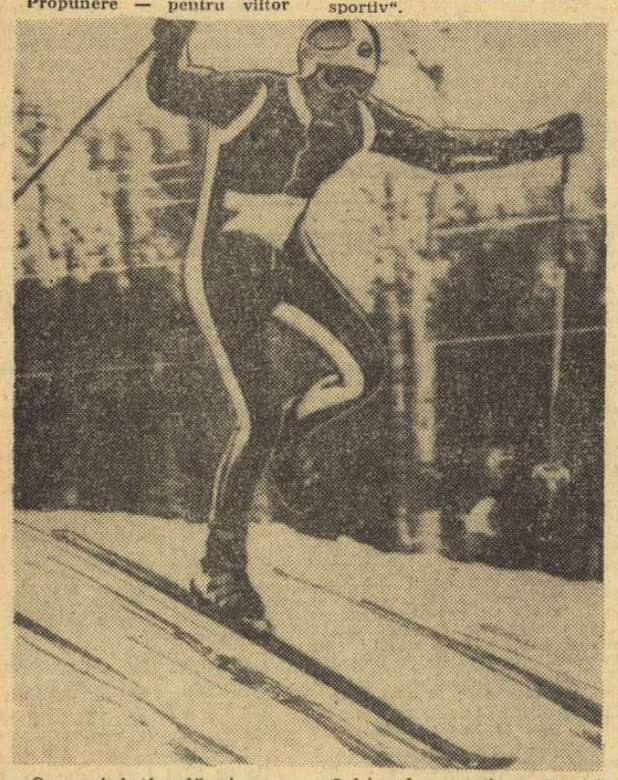

Se mai întîmplă și așa... Schiorul austriac David Zwilling și-a pierdut un schi în coborîrea de la Sugarleaf (S.U.A.), terminînd într-un picior cursa. Ceea ce merită, desigur, un premiu special pentru virtuozitate tehnică.

PREMIERĂ OLIMPICĂ

Pentru prima oară în istoria Jocurilor Olimpice, regatele probelor de yahting, ce se vor desfășura anul viitor la Kiel (R.F.G.), vor putea fi urmărite de spectatori... îmbarcați în vapoare. Un număr de 14 nave vor fi puse la dispoziția spectatorilor, putînd să ia zilnic la bord 3 850 de persoane. Zece din aceste nave vor permite urmărirea unor anumite regate, iar restul de patru vor naviga în așa fel încît vor facilita urmărirea tuturor celor trei regate desfășurate concomitent.

La hochei: IUGOSLAVIA — ELVEȚIA 9-4

BELGRAD 24 (Agerpres). — Peste 3 000 de spectatori au urmărit în sala „Tivoli" din Ljubljana întîlnirea internațională amicală de hochei pe gheață dintre selecționatele Iugoslaviei și Elveției. Hocheiștii iugoslavi au terminat învingători cu scorul de 9—4 (5—1, 2—2, 2—1) prin punctele înscrise de R. Hiti (2), Gojanovici (2), Tisler (2), Jan, Reno și G. Hiti. Pentru oaspeți au marcat Neininger, Henzen, Dubois și Reinhardt.

fotbal meridiane

● Meciul de adio al lui Iașin
● Turnee pe diferite continente

În cursul lunii iunie va avea loc la Moscova un meci între o selecționată sovietică și o reprezentativă mondială. Această întîlnire este programată în onoarea celebrului portar sovietic Lev Iașin, care s-a retras din activitatea sportivă. Printre cei care urmează să evolueze în echipa mondială figurează Moore, B Charlton (Anglia), Müller, Beckenbauer (R. F. a Germaniei), Eusebio (Portugalia), Riva, Facchetti (Italia), Djaici (Iugoslavia), Pelé (Brazilia) ș.a.

★

Selecționata olimpică de fotbal a Olandei a întîlnit la Ierusalim reprezentativa orașului. Fotbaliștii olandezi au obținut victoria cu scorul de 3—0.

★

Continuîndu-și turneul în Spania, echipa poloneză Gornik Zabrze a întîlnit formația **F. C.** Sevilla pe care a învins-o cu scorul de 4—0 (1—0) și a terminat la egalitate (0—0) cu Elche.

★

Echipa Toyo Kogyo, campioana Japoniei, a susținut trei întîlniri de la sosirea sa în Australia : 2—2 cu Juventus Melbourne și două meciuri pierdute, cu St. George Sydney (0—3) și West Adelaida (1—2).

TELEX • TELEX • TELEX

„Cupa U.R.S.S." la hochei pe gheață a revenit formației Spartak Moscova, care a învins în finală cu scorul de 5—1 (0—0, 4—0, 1—1) echipa S.K.A. Leningrad.

■

În turneul de tenis rezervat profesioniștilor, la New York, americanul Dennis Ralston l-a învins cu 6—2, 4—6, 7—6 pe americanul de culoare Arthur Ashe. În semifinale, Ralston îl va întîlni, la 18 martie, pe australianul Rod Laver. Cea de-a doua semifinală programează pe Okker cu Emerson.

■

Prima cursă clasică din calendarul ciclist italian, „Marele premiu de la Laigueglia", a revenit rutierului italian Italo Zilioli, care a parcurs 168 km în 4 h 05,30, realizînd o medie orară de 41,080 km. La 1:51,0 de învingător a sosit un pluton condus de Eddy Merckx.

■

Boxerul de cat. semimijlocie Marcel Cerdan jr. l-a învins la puncte pe englezul Ricky Porter, în meciul desfășurat la Paris.

■

S-au încheiat întrecerile de gimnastică pentru „Marele Premiu al orașului Paris". La masculin, pe primul loc s-a clasat japonezul Kowishi cu 55,60. Proba feminină a fost cîștigată de Fritschi (Elveția), cu 36,30 p.

■

Cu prilejul unui concurs internațional de natație desfășurat la Toowoomba (Australia), sportiva vest-germană Keike Nagel a cîștigat proba de 110 y fluture cu timpul de 66,5. În proba feminină de 110 y bras pe primul loc s-a clasat australianca Judith Hudson cronometrată în 1:21,0.

Reprezentativa de șah își începe sezonul

ROMÂNIA — R. F. a GERMANIEI (echipe mixte) LA BAMBERG

Selecționata de șah a României își inaugurează sezonul internațional, întîlnind la sfîrșitul acestei luni, în localitatea Bamberg, reprezentativa Republicii Federale a Germaniei. Se va juca la 10 mese (șase masculine și patru feminine), tur-retur. Biroul F.R.S. a stabilit următoarea formație : **Gheorghiu, Ciocâltea, Ghițescu, Ghinda, Ghizdavu, Pavlov, Elisabeta Polihroniade, Alexandra Nicolau, Gertrude Baumstarck** și **Doina Pascu-Pfleger.**

R.F.G. prezintă un team redutabil, din care vor face parte marii maeștri **Hübner, Unzicker, Lothar Schmid,** maestrul internațional **Pfleger** (soțul Doinei Pascu), jucătoarele **Laakmann, Karwer, Wasnetzki.**

Lotul nostru pleacă spre R.F.G. cu trenul, din Arad. Gheorghiu și Ciocâltea vor veni direct la Bamberg, primul din Australia, cel de-al doilea din Spania.

LOTUL DE HOCHEI AL FRANȚEI

Federația franceză de specialitate a definitivat lotul care va participa la întrecerile grupei C a campionatelor mondiale de hochei pe gheață programate în Olanda între 26 februarie și 7 martie. Din lot fac parte următorii jucători : Deschamps, Sozzi (portari), Rene Blanchard, Godeau, Lang, Cabanis, Claude Blanchard (fundași), Bozon, Gurika, Guennelon, Faucomprez, Itzicsohn, Francheterre, Eymard, Vassieux, Smaniotto, Pourtanel, Prechac.

stiri • ultimele stiri • ultimele stiri • ultimele

VICTORII ROMÂNEȘTI ÎN TURNEUL DE TENIS DE LA SOFIA

SOFIA, 24 (prin telefon, de la corespondentul nostru, **TOMA HRISTOV**). În cea de a doua zi a turneului internațional de tenis pe teren acoperit dotat cu „Cupa Sofia", concurentul român **Hădărău** a obținut o nouă victorie. El l-a învins pe iugoslavul **Ivancici** cu 7—5, 6—1 și s-a calificat în sferturile de finală. **Santei** a întîlnit un adversar redutabil în cehoslovacul **Hutka**, de care a fost învins cu 2—6, 4—6, **Iudith Dibar** a învins-o din nou pe campioana Bulgariei, **Ciakirova**, cu 6—4, 6—2. Cuplul feminin **Dibar — Kuhn** s-a calificat în semifinale prin neprezentarea adversarelor. La dublu bărbați, **Santei** (România), **Pisecki** (Cehoslovacia) au dispus cu 6—4, 6—4, de bulgarii **Ghenov, Velev.** Întrecerile continuă.

BUREVESTNIK ALMA-ATA, ÎN SEMIFINALELE C.C.E. LA VOLEI

Ieri, la Alma-Ata, s-a disputat meciul retur dintre echipele Burevestnik și Steaua București din cadrul sferturilor de finală ale C.C.E. la volei. Gazdele au obținut victoria cu scorul de 3—0 (12, 4, 10), calificîndu-se în semifinalele competiției.

ÎN CAMPIONATUL DE FOTBAL AL ANGLIEI

În cadrul campionatului englez de fotbal s-au disputat trei jocuri restanță : Ipswich — Leeds 2—4 ; Everton — Manchester United 1—0 ; Burnley — Stoke City 1—1. În clasament conduce Leeds cu 47 p, din 30 de meciuri, urmată de Arsenal — 42 p din 28 jocuri etc.

PRIMUL TRIAL DE RUGBY PENTRU MECIUL CU ITALIA

Pe stadionul Tineretului a avut loc ieri primul trial de rugby pentru meciul cu Italia. Au participat două selecționate ale Bucureștiului alcătuite pe scheletul formațiilor Dinamo. Steaua, Constructorul și Progresul. A fost un trial reușit, în care ambele echipe au jucat deschis, cu mult aplomb, respectînd strict indicațiile antrenorului federal, Al. Teofilovici. S-au remarcat : **Baciu, Șerban, Caraiman, Budică, Iorgulescu, Florescu, Dragomirescu, Neagu, Constantin, Teleașă, Haralambie, Nica** și **Bucoș.**

UN SINGUR JOC ÎN „CUPA DE IARNĂ"

Ieri după-amiază pe stadionul din șoseaua Ghencea, echipa de rugby Steaua a întîlnit, în cadrul etapei a II-a a „Cupei de iarnă", formația Știința Petroșani. Echipa oaspe a terminat victorioasă cu scorul de 3—0 (3—0), prin „droap"-ul realizat de Fălcușan.

Redacția și administrația : str. Vasile Conta nr. 16 ; telefoane : centrală 11.10.05, secția corespondenți 11.51.09, interurban 72 și 286 ; telex : sportrom buc. 180. Tiparul „I. P. Informația", București 40368

PROLETARI DIN TOATE ȚĂRILE, UNIȚI-VĂ!

sportul

ZIAR AL CONSILIULUI NAȚIONAL PENTRU EDUCAȚIE FIZICĂ ȘI SPORT

ANUL XXVI — Nr. 1184 (6618) | 4 PAGINI 30 BANI | Vineri 26 februarie 1971

CAMPIONATELE BALCANICE DE GIMNASTICĂ — ÎN ZILELE DE 25—27 IUNIE

Cea de treia ediție a Campionatelor Balcanice de gimnastică va fi organizată, în cursul acestei veri, de federația de specialitate din Iugoslavia. Printr-o adresă sosită ieri la federația noastră de gimnastică, forul iugoslav face cunoscut că a stabilit datele la care va fi organizată competiția : 25—27 iunie. În scurt timp urmează a fi fixat și locul de desfășurare a concursului.

Doi vechi prieteni, Gh. Zimbreștea nu și P. Denisenko (ambii în stînga fotografiei) în mijlocul lotului de atleți sovietici, schimbă impresii după antrenamentul desfășurat ieri

Foto : N. DRAGOȘ

Atleții sovietici — primii oaspeți ai indoor-ului „Cupa de cristal"

Apropierea europenelor indoor atrage după sine creșterea numărului de competiții cu caracter internațional, ce servesc protagoniștilor viitoarelor întreceri de la Sofia drept excelente prilejuri de verificare a formei sportive. Iar în cadrul acestor mitinguri atletice de amploare se înscrie și cea de a III-a ediție a „Cupei de cristal", competiție pe care o vom putea urmări simbătă și duminică sub cupola sălii de la „23 August".

Primii oaspeți ai concursului sînt atleții sovietici, pe care i-am și urmărit în cursul după-amiezii la un prim antrenament sub conducerea lui **Piotr Denisenko**, fost campion și recordman unional la săritura cu prăjina. Împărțiți în două grupe, săritorii și alergătorii lucrau cu multă rîvnă pentru a afla particularitățile pistei sau ale sectoarelor speciale. Într-un moment de răgaz ne-am adresat reputatului hurdler ucrainean **Alexandr Demus**, care a avut amabilitatea de a oficia prezentările coechipierilor săi. Astfel, am aflat că **Rustan Ahmetov** are la activ în acest an două sărituri peste 2,15 m, iar **Evghenii Tananika** un rezultat de 5,20 m la săritura cu prăjina. Amîndoi speră să-și îmbunătățească performanțele la București, pentru a-și asigura prezența în lotul pentru „europenele". **Zinaida Usenko** (sprinteră) ca și **Nikolai Kojukin** (5,8 pe 50 m) sînt la primul lor concurs oficial din acest an, ambițioși să nu rateze premiera. În sfîrșit, **Zvetlana Cantkovskaia** (1,75 m la înălțime) este una din ultimele descoperiri ale lui Denisenko.

— Am vrea să aflăm cîte ceva și despre... Aleksandr Demus.

— **Aștept cu nerăbdare întîlnirea cu Perța. Nu numai pentru a dovedi că victoria mea de anul trecut, exact la aceeași competiție, nu a fost întîmplătoare, dar și pentru că mă simt în formă foarte bună. Cred că voi alerga distanța de 60 m g. în 7,7 sau 7,8 și nădăjduiesc ca firul de lînă alb să rămînă pe pieptul meu...**

(Continuare în pag. a 2-a)

PROGRAMUL ÎNTRECERILOR

SÎMBĂTĂ : 18,00: 60 m (fete serii); prăjină; triplusalt; 18,20: 60 m (băieți — serii); 18,40: 60 m (fete — finală); 19,00: 60 m (băieți finală); 19,20: înălțime (băieți); lungime (fete); greutate (fete).

DUMINICĂ : 16,00: 60 mg. (fete serii); 16,20: 60 mg (băieți — serii); 16,30: lungime (băieți); 16,40: 60 mg (fete) finală; 17,00: 60 mg (băieți finală); 17,20 înălțime (fete); greutate (băieți).

TURNEUL CAMPIONATULUI FEMININ DE VOLEI

CEAHLĂUL ȘI „U" CLUJ, PERFORMERELE ZILEI

Ieri dimineață, a început, în sala Floreasca, primul turneu al campionatului feminin de volei. Programul a prevăzut disputarea unor partide deosebit de importante pentru echipele aflate în partea inferioară a clasamentului. Surprizele zilei au fost furnizate de voleibalistele de la Universitatea Cluj, care au reușit să depășească pe colegele lor și spectaculară mediocră, care a durat două ore, victoria a revenit **Universității Cluj.** Succesul a fost facilitat de faptul că timișorencele și-au bazat întreg atacul, doar pe forța Mariei Dobrogeanu, cedînd punct după punct atunci cînd aceasta se afla în linia a doua. Universitatea Cluj, fără a străluci, a reușit să acumuleze două puncte în clasament, deosebit de prețioase în lupta pentru evitarea retrogradării. Primul set a fost cîștigat de clujence în prelungiri, după

Emanuel FANTANEANU

(Continuare în pag. a 4-a)

Rezultate tehnice: Universitatea Cluj — Universitatea Timișoara 3—2 (14, —8, 13, —4, 12), I.E.F.S. — Ceahlăul P. Neamț 2—3 (—11, —12, 14, 11, —7), Farul — C.P.B. 3—2 (6, —5, 14, —9, 11); C.S.M. Sibiu — Universitatea Craiova 3—2 (—10, 12, 7, —10, 2); Medicina—Penicilina 0—3 (—5, —16, —14); Rapid—Dinamo 2—3 (—10, —11, 13, 13, —11).

din Timișoara, și de Ceahlăul P. Neamț, care a întrecut pe I.E.F.S., la capătul unor partide maraton.

PRIMA SURPRIZĂ...

Aprioric vorbind, nu erau prea mulți cei care acordau șanse studentelor clujene în fața echipei **Universitatea Timișoara.** Totuși, la capătul unui meci de valoare tehnică

Ileana Tabără („U" Cluj) străpunge blocajul advers, aducînd încă un punct echipei sale.

Foto : Dragoș Neagu

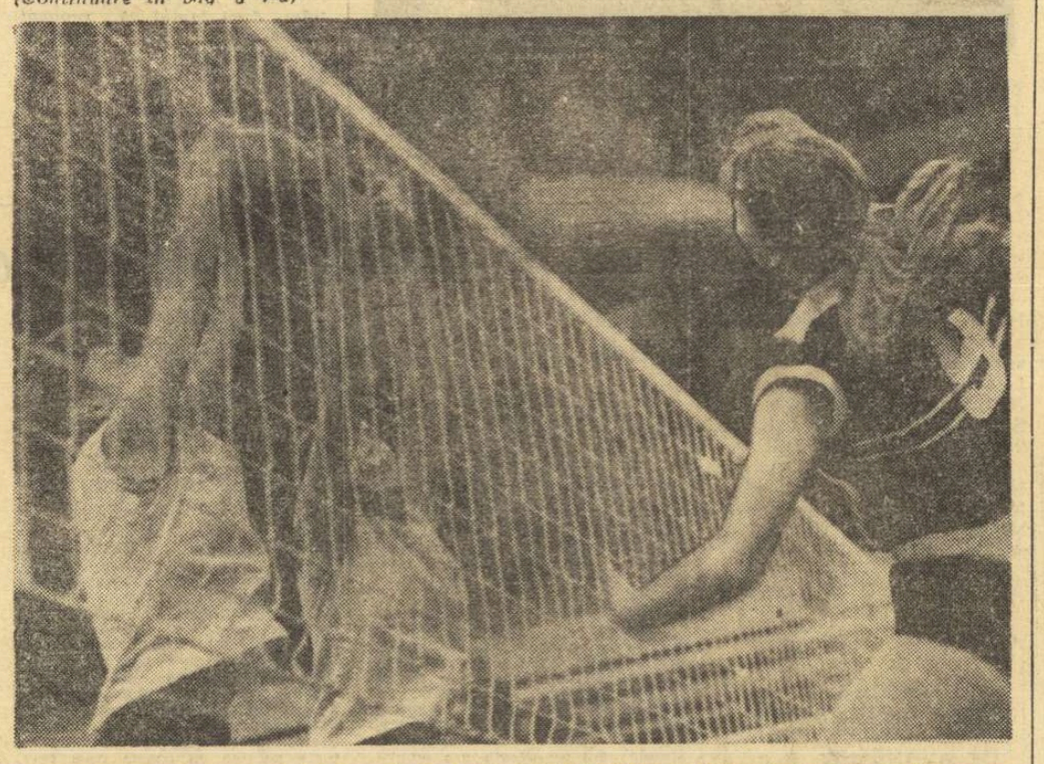

MANIFESTĂRI ÎN CINSTEA SEMICENTENARULUI PARTIDULUI

PITEȘTI

În organizarea asociației sportive Electromotor s-a desfășurat competiția de volei feminin „Cupa Semicentenarului", care a reunit cîteva formații de divizia B, din București, Sibiu și din localitate. S-a jucat sistem tur-retur, nivelul întîlnirilor fiind în general satisfăcător. Cupa a revenit echipei Drapelul roșu din Sibiu, pe locurile următoare clasîndu-se formațiile Universitatea București și Electromotor Pitești. **(Ilie FEȚEANU-coresp.)**

FĂGĂRAȘ

Pe scena Casei de cultură din Făgăraș au evoluat, recent, 34 tineri judokani, în cadrul unui concurs urmărit cu mult interes de localnici. Întrecerea dotată cu „Cupa Semicentenarului", a fost inițiată de comisia orășenească de specialitate și s-a bucurat de participarea echipelor Ancora Brașov, Știința Mediaș și Azurii-Făgăraș.

„Cupa Semicentenarului" a fost cucerită de echipa Știința Mediaș (antrenor A. Barbu) cu 23 p. Pe locurile următoare : Azurii-Făgăraș 15 p. ; 3. Ancora Brașov 10 p. **(V. LAZĂR — coresp. voluntar)**

TÎRGOVIȘTE

În cinstea aniversării a 50 de ani de la crearea P.C.R., Comisia județeană de handbal, cu sprijinul CJEFS-Dîmbovița, a organizat o competiție, sistem turneu, la care au participat 4 echipe feminine și 6 masculine.

Energia Glodeni a cîștigat turneul feminin, urmată de echipele Lic. nr. 3 Tîrgoviște, Electrica Fieni și Șc. gen. Răzvad. În turneul masculin s-a impus Metalul Tîrgoviște care a dispus în finală de Lic. nr. 2 Tîrgoviște cu 23-18 (10-11). Pe locul III, Energia Glodeni. Competiția a fost urmărită de un mare număr de spectatori. **(N. BORCEA — coresp.).**

PIATRA NEAMȚ

Sala de sport „Ceahlăul" a găzduit, timp de două zile, o competiție deschisă pugiliștilor din categoriile juniori mici, juniori mari și seniori de la Metalul-Sucea-vă, Trotușul-Orașul Gh. Gheorghiu-Dej, Voința-Buzău și Ceahlăul Piatra Neamț. Dotată cu „Cupa Semicentenarului", competiția a constituit un bun prilej de verificare a pregătirii echipelor. „Cupa Semicentenarului" a revenit echipei Ceahlăul cu 21 p ; 2. Voința 15 p ; 3. Trotușul 12 p.

(GH. CIUPERCA—coresp.)

SIMULTANUL CARPAȚILOR

Prima veste care ne-a parvenit de la participanții în Simultanul Carpaților, acțiune organizată în cinstea aniversării a 50 de ani de la crearea P.C.R., provine de la Timișoara. Alpiniștii de la A.S. VICTORIA — GUBAN a cărora participare părea incertă (secția neavînd alocate fonduri pe acest an), au hotărît să efectueze traseul pe cont propriu. Ei au parcurs munții Călimani (de la Gura Haitii peste vf. Lucaciu, vf. Pietrosul Călimanilor, vf. Voivodeasa, Toplița). Expediția a durat trei zile, cu o înnoptare în cort și alta în refugiul Luana. Ceața și zăpada nu au constituit obstacole dificile pentru cei patru sportivi: **A. Rițișan, A. Silier, J. Woltringer și W. Eisele.**

În primul meci al C. M. de tenis de masă

ROMÂNIA — NOUA ZEELANDĂ

27 de formații feminine și 36 masculine în lupta pentru supremație

Ieri, la Nagoya (Japonia) a avut loc tragerea la sorți a echipelor care vor lua parte la cea de a 31-a ediție a campionatelor mondiale de tenis de masă. S-au înscris 27 de formații feminine și 36 masculine. Iată cum au fost alcătuite grupele : FEMEI : **grupa I :** U.R.S.S., Singapore, India ; **gr. a II-a :** Japonia, Hong-Kong, Pakistan ; **gr. a III-a :** ROMÂNIA, Noua Zeelandă ; **gr. a IV-a :** R. P. Chineză, Ghana ; **gr. a V-a :** Cehoslovacia, Nigeria ; **gr. a VI-a :** R. F. a Germaniei, Nepal ; **gr. a VII-a :** Coreea de Sud, Thailanda; **gr. a VIII-a:** R.D. Germană, Anglia, Indonezia ; **gr. a IX-a :** Suedia, Columbia ; **gr. a X-a :** Ungaria, Canada ; **gr. a XI-a:** Cambodgia, Australia ; **gr. a XII-a :** Franța, S.U.A.

BĂRBAȚI : **gr. I :** Israel, Australia, Japonia, **gr. a II-a:** Suedia, Ghana, Noua Zeelandă; **gr. a III-a:** R.P. Chineză, Peru, Jamaica ; **gr. a IV-a :** Iugoslavia, Pakistan, Thailanda; **gr. a V-a :** R. F. a Germaniei, Nigeria, El. Salvador; **gr. a VI-a :** Ungaria, Canada, Columbia; **gr. a VII-a :** R.P.D. Coreeană, R.A.U., Singapore; **gr. a VIII-a :** Coreea de sud, S.U.A., Hong-Kong; **gr. a IX-a:** Anglia, Olanda, Vietnamul de Sud; **gr. a X-a :** Cehoslovacia, Cambodgia, Nepal; **gr. a XI-a :** Franța, India, Filipine; **gr. a XII-a:** Danemarca, Indonezia, Mexic.

ASTĂ-SEARĂ ÎN SALA FLOREASCA

Steaua în fața celui mai dificil examen din acest sezon: meciul retur cu Partizan Bjelovar

Momentul cel mult așteptat, al meciului retur din semifinalele C.C.E. la handbal masculin, se apropie cu pași repezi. Astăzi, Steaua și Partizan Bjelovar se vor înfrunta din nou, campionii Iugoslaviei pornind în acest joc decisiv cu o apreciabilă „zestre" de 5 goluri. Firește, în aceste condiții ei au prima șansă și vor face tot ce le va sta în putință pentru a o valorifica din plin. Misiunea reprezentanților țării noastre în C.C.E. este, așadar, mai dificilă, dar — cunoscînd valoarea formației Steaua și, mai ales, capacitatea sa tehnică și tactică — avem convingerea că există reale posibilități ca handicapul de la Karlovac să fie refăcut.

De asemenea, avem convingerea că acest țel nu poate fi atins decît dacă Steaua își etalează cu luciditate calitățile sale, astăzi unanim cunoscute și apreciate pe plan național și european. Este încordarea puterilor la maximum. Este ceea ce trebuie să facă acum handbaliștii de la Steaua spre satisfacția lor și a entuziastului public bucureștean, care — nu ne îndoim — îi va încuraja din

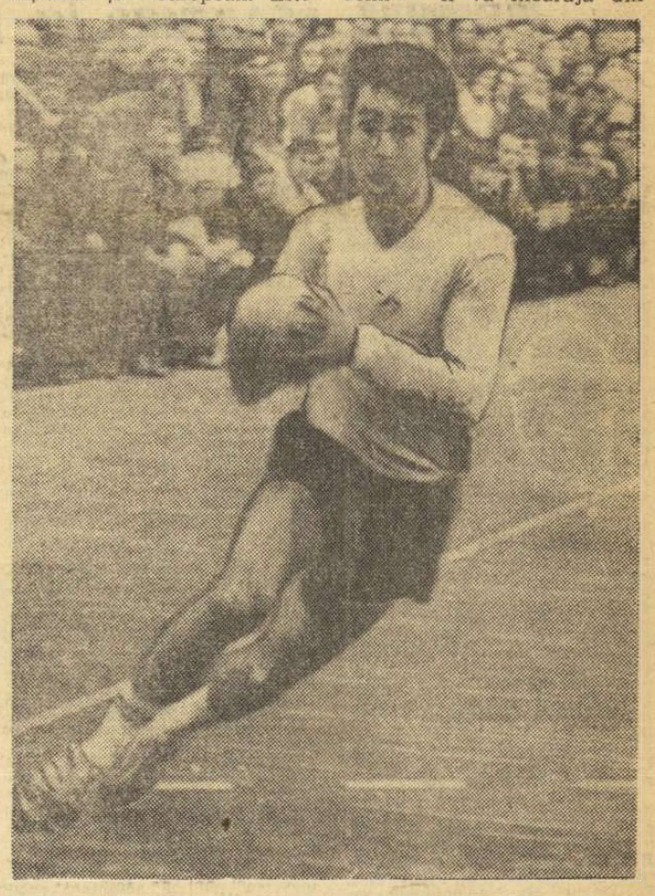

CRISTIAN GAȚU

primul și pînă în ultimul minut.

Ieri, ambele formații și-au încheiat pregătirile și antrenorii au comunicat că vor prezenta loturile complete. Reamintim cititorilor noștri că meciul începe la ora 21, în sala Floreasca și că Televiziunea va transmite "în direct" repriza secundă.

Pe agenda actualității fotbalistice

Duminică în Giulești

RAPID—ODRA OPOLE

În programul turneului pe care îl întreprinde în țara noastră echipa **Odra Opole,** a intervenit o modificare. În loc de Constanța, cum fusese anunțat inițial, fotbaliștii polonezi vor evolua duminică în Capitală, în compania formației **Rapid.** Jocul va avea loc pe stadionul Giulești și va începe la ora 10,45.

POLITEHNICA IAȘI ÎNVINSĂ LA CAIRO : 0—1, CU SELECȚIONATA OLIMPICĂ A R. A. U.

CAIRO, 25 **(Agerpres).** — Echipa de fotbal **Politehnica Iași** a întîlnit la Cairo selecționata olimpică a **Republicii Arabe Unite** în fața căreia a pierdut cu scorul de 0—1 (0—0), după un joc de o bună factură tehnică. Fotbaliștii ieșeni au dominat insistent în ultima jumătate de oră, dar, în ciuda ocaziilor avute, n-au reușit să egaleze. Vineri (n.r. azi), Politehnica Iași va susține revanșa cu echipa Sporting Club, pe care săptămîna trecută a învins-o cu 2—0.

DINAMO A PLECAT LA PREDEAL

La o săptămînă de la înapoierea din turneul în America de Sud, Dinamo București și-a mutat „cartierul general" la Predeal. În această stațiune, bucureștenii își vor continua pregătirile pînă în ajunul reluării activității competiționale oficiale: „16"-imile „Cupei României", din 7 martie.

ÎN SPRIJINUL LOTURILOR OLIMPICE

Începînd din această iarnă, conducerile C.N.E.F.S. și C.O.R. întreprind vizite periodice la centrele de antrenament ale loturilor olimpice. Au loc, cu aceste prilejuri, întîlniri periodice între factorii de înaltă răspundere în sportul românesc și fruntași ai sporturilor din programul olimpic. Trebuie să precizăm, din capul locului, că nu este vorba de întîlniri protocolare, de vizite de convenință. Dimpotrivă, au loc întrevederi de lucru, cordiale, de utilitate reciprocă. Tocmai în acest caracter practic și uman stă valoarea noii forme de contact între responsabili și sportivi. Nu a trecut prea multă vreme de cînd se obișnuiau, în asemenea ocazii, șecințe destul de simpliste, în care doar se prelindea, se comanda, se impunea.

Întîlnirile din această iarnă, în evidentă ameliorare și evitînd experiențele ratate din trecut, se bazează pe o mentalitate deosebită. Plecînd de la premisa că atletul de excepție nu este un robot, ci o entitate umană dublată de sensibilitate, factorii de răsoundere au adoptat concepția modernă potrivit căreia — în lumea sportului — conlucrarea întrece de departe ordinul. Conducătorii — pe de o parte — simt nevoia să pună pe sportivi la curent, mult mai de aproape, cu sarcinile proximei etape, să le trasează particularitățile competiției, să le descrie valoarea adversarilor. Pe de altă parte, sportivii înșiși simteau nevoia să fie consultați. Pedagogia contemporană a stabilit inestimabila valoare a sportivului care participă conștient la îndeplinirea temei sale competiționale, care refuză a fi un simplu executant orb.

Întîlnirile care au avut loc pînă acum, cu loturile de lupte, canotaj, caiac-canoe, scrimă, atletism feminin și box, au dovedit că schimbul de vederi poate duce la mai buna înțelegere a problemelor sociale, familiare, școlare și sportive ale candidaților olimpici, ba, în cele mai multe cazuri, chiar la rezolvarea lor în interesul sportivilor, în interesul ambiantei favorabile care trebuie să preceadă o competiție de importanță Jocurilor Olimpice. Întrevederile au subliniat însemnătatea pe care conducătorii sportivi o acordă nu numai performanțelor, rezultatelor statistice — oricum efemere, chiar cînd sînt de prestigiu —, ci și vieții sportivilor, pregătirii lor școlare sau profesionale, viitorului lor ca oameni.

Valorificînd o învățătură reieșită din aceste întrevederi, lotul olimpic de box a fost primul care — în plenul sportivilor — și-a ales ieri un reprezentant ce va participa — alături de conducerea lotului și de antrenori — la perfecționarea planurilor de pregătire, la întocmirea programelor culturale, gospodărești, alimentare. Iată un semn de progres pe care-l salutăm ca o primă manifestare a conlucrării tuturor treptelor ierarhiei sportive, incluzînd atleții ca pe reprezentanții unui tineret conștient, harnic, iubitor de patrie

Victor BANCIULESCU

CONFERINȚA CONSILIULUI JUDEȚEAN PENTRU EDUCAȚIE FIZICĂ ȘI SPORT BACĂU

În sala Teatrului Bacovia din Bacău a avut loc ieri conferința Consiliului județean pentru educație fizică și sport. La lucrările sale au luat parte membrii Consiliului, activiști ai comisiilor județene pe ramură de sport, președinți de cluburi și asociații sportive, antrenori, profesori de educație fizică, sportivi fruntași.

Printre invitați s-au aflat reprezentanți ai organelor județene și municipale de partid și de stat, ai instituțiilor și organizațiilor cu atribuții în domeniul sportului, directori de întreprinderi și de școli.

Lucrările conferinței s-au bucurat de prezența tovarășului **Gheorghe Roșu,** membru al C.C. al P.C.R., prim secretar al Comitetului județean de partid, președintele Consiliului popular al județului Bacău.

Consiliul Național pentru Educație Fizică și Sport a fost reprezentat de tov. **Miron Olteanu,** secretar al CNEFS.

La primul punct al ordinei de zi, tov. **Mihai Grigoraș,** președintele CJEFS Bacău, a prezentat darea de seamă asupra activității sportive din județ în ultimii trei ani.

A luat apoi cuvîntul tov. Gheorghe Roșu, care, după ce a adus un cald salut conferinței din partea Biroului Comitetului județean de partid, a făcut o succintă analiză a muncii desfășurate de organele sportive din județ în colaborare cu ceilalți factori locali cu atribuții în domeniul sportului, scoțînd în evidență principalele realizări obținute, ca și neajunsurile și deficiențele ce mai persistă încă. Domnia sa a subliniat că există condiții și posibilități încă nefolosite suficient pentru dezvoltarea educației fizice și sportului la nivelul atins de alte domenii ale vieții economice și social-culturale din județul Bacău.

În continuare, tov. Miron Olteanu a înmînat președintelui CJEFS, Mihai Grigoraș, diploma de onoare pe care Consiliul Național pentru Educație Fizică și Sport a atribuit-o Consiliului sportiv județean Bacău, clasat pe locul I (grupa a II-a) în întrecerea desfășurată anul trecut.

Pe marginea dării de seamă, cît și a proiectului de hotărîri privind obiectivele de viitor au luat apoi cuvîntul numeroși vorbitori care au exprimat opinii valoroase și au făcut propuneri.

În încheierea dezbaterilor, tov. Miron Olteanu i-a felicitat pe activiștii, tehnicienii și sportivii băcăuani pentru succesele realizate după care s-a referit, pe larg, la principalele obiective ce stau în fața acestora în anii următori.

Participanții la conferință au aprobat în unanimitate planul de măsuri pentru perioada 1971—1973. S-a trecut

Constantin FIRANESCU

(Continuare în pag. a 2-a)

— PENTATLON MODERN —

MUNCĂ INTENSĂ PENTRU VIITOARELE SUCCESE

Stimulați de buna comportare avută anul trecut, pentatloniștii fruntași pregătesc intens acum succesele lui 1971. După cum se știe, din luna decembrie secția de pentatlon modern de la Steaua a trecut la clubul Olimpia, ea constituind de fapt nucleul de pregătire olimpică și al competițiilor de mare anvergură. Gheorghe Tomiuc, antrenorul coordonator al lotului lucrează cu pasiune, încă din luna noiembrie, pentru ca elevii săi să depășească în viitoarele competiții rezultatele individuale și pe echipă realizate anul trecut.

Așa după cum s-a anunțat, recenta plenară a Federației de călărie și pentatlon modern a stabilit lotul pentru 1971, din care fac parte: Marian Cosmescu, Dumitru Spîrlea, Constantin Zamfir, Albert Covaci, Alexandru Naghi, Florin Mureșan, Constantin Călina, Ivan Banet, Gheorghe Dumitru și Gheorghe Rolick. După o perioadă afectată pregătirii fizice generale, cu ușor accent pe probele în care sportivii au manifestat deficiențe în întrecerile anului 1970, pentatloniștii au efectuat un stagiu de pregătire la munte (Poiana Brașov), timp în care pe primul plan s-a aflat creșterea capacității la efort susținut și s-a continuat pregătirea fizică generală, precum și pregătirea tehnică la scrimă. După aceea, din nou antrenamente în Capitală sau la cluburile din care fac parte selecționabilii, urmărindu-se acomodarea cu specificul tuturor celor 5 probe.

Participarea entuziastă a tuturor sportivilor la eforturile impuse de îndelungata pregătire, rezultatele bune obținute la probele de control arată că proiectele lor pentru viitoarele mari confruntări sînt pe deplin realizabile. Bineînțeles, se are în vedere, în primul rînd, un loc mai bun decît în 1970 la campionatele mondiale din Elveția — ca prim obiectiv — și, decurgînd din aceasta, o comportare bună la Jocurile Olimpice din 1972, unde pentatloniștii speră să contribuie la zestrea de puncte a delegației României. Primele confruntări internaționale ale anului sînt programate la 2 aprilie (Franța) și la 18 aprilie (U.R.S.S.).

C. M.

Plutonul de pentatloniști se antrenează de zor pentru sporirea rezistenței...

— CĂLĂRIE —

CALENDARUL COMPETIȚIONAL INTERN — POATE FI ÎMBUNĂTĂȚIT

Recent, comitetul federației de călărie și pentatlon modern a analizat munca și rezultatele obținute de antrenorii și sportivii care acționează în ramura sportului călare.

Neavînd intenția să discutăm în rîndurile de față toate problemele ridicate în cadrul dezbaterilor, ne vom opri numai la două din ele: organizarea calendarului competițional și necesitatea pregătirii cadrelor tinere.

Și anul acesta, formula de desfășurare a campionatului republican se preconizează a fi aceeași: adică în 3 etape — ultima finală — dispuse în intervalul iunie-octombrie. La aceasta se adaugă cele trei cupe: a Federației, a Litoralului și a României, plus diferitele concursuri internaționale. Campionatul de anul trecut ne-a permis să observăm că etapele — în special cea finală — au avut un timp de desfășurare maraton, solicitînd concurenților (cu deosebire cailor) eforturi multiple. Avînd în vedere faptul că o serie de sportivi (juniori, fete) folosesc aceiași cai ca și seniorii este de la sine înțeles că animalele au fost supuse unui efort excesiv. Acest lucru a impietat asupra performanțelor obținute, randamentul nefiind, în cele mai multe cazuri, corespunzător. Trebuie să mai adăugăm la aceasta și faptul că perioadele în care s-au desfășurat etapele au coincis cu anul școlar. Mulți dintre juniori fiind elevi au fost nevoiți — din această cauză — să absenteze de la școală. De aceea, credem că se impune separarea întrecerilor de juniori de cele ale seniorilor. Aceasta ar permite o dozare mai bună a efortului depus de cai, ar da posibilitatea ca tinerii călăreți să utilizeze în concurs un număr sporit de cai, iar programarea campionatului în perioadele de vacanță ar ușura sarcinile școlare ale concurenților.

Sporirea dificultăților de la o etapă la alta, promovarea într-o etapă superioară pe baza unui sistem de departajare bine pus la punct, trebuie să constituie elemente de reper în stabilirea valorii călăreților și cailor pe tot parcursul campionatului.

S-a pus problema, în cadrul discuțiilor, a măririi numărului de concursuri. Avînd în vedere însă cheltuielile destul de mari necesare transportului cailor, este greu de a se organiza mai multe întreceri de amploare decît cele prevăzute inițial. Aceasta nu împiedică, însă, pe nimeni să realizeze concursuri cu caracter local. Să dăm un singur exemplu: în București — unde se află majoritatea călăreților noștri fruntași — baza hipică din Calea Plevnei poate fi utilizată la fiecare final de săptămînă de către cluburile care doresc a fi gazda unei competiții. Condiții asemănătoare există și în celelalte centre hipice. Trebuie doar inițiativă.

Dispunem, în prezent, de un eșalon de tineri talentați — Gh. Nicolae, M. Burtea, Gh. Popescu, N. Vlad, V. Contiu, I. Orha — dar insuficient rodați. Se impune o activitate mai intensă în această direcție, deoarece în prezent este un prea mare decalaj între generații. În ceea ce privește materialul cabalin, trebuie spus că mai sînt încă antrenori ce nu țin cont de interesele generale, neutilizînd — din cauza lipsei de călăreți corespunzători — caii cu aptitudini de care dispun, ajungînd ca, pînă la urmă ei să fie respinși ca plafonați, deși există modalități pentru ca să dea un randament satisfăcător.

F. EMANUEL

— CICLISM —

ȘEDINȚA COMITETULUI FEDERAL

Membrii Comitetului F.R. Ciclism se vor întîlni astăzi la ora 10, la sediul C.N.E.F.S., pentru a dezbate activitatea desfășurată în anul 1970 și a lua măsurile ce se impun pentru realizarea unui progres vizibil în sportul cu pedale, atît în activitatea de masă cît și în cea de performanță.

Prim plan

EUGEN ALMER

S-a născut la Reșița la 14 ianuarie 1953. A învățat să înoate la vîrsta de 9 ani cu prof. Ioan Schuster, care-l pregătește și în prezent.

Multiplu campion și recordman de juniori al țării; el a devenit pentru prima oară campion național de seniori în august 1970, cînd a cîștigat probele de 400 m liber (4:21.1) și 400 m mixt (5:01.8). Fiind însă suferind nu a putut participa în continuare la Balcaniadă și „europene". La această oră deține recordurile naționale de juniori la 7 probe și cele de seniori la 400 m liber (4:21.1) și 400 m mixt (5:00.8). Totodată, el este și autorul celor mai bune performanțe românești în bazin scurt la 400 m, 400 m liber și 400 m mixt.

Pentru Eugen Almer, înotul este o adevărată pasiune, față de care nici un sacrificiu nu este prea mare. Să înoți zilnic ore în șir însumînd kilometri întregi pentru o secundă sau cîteva zecimi smulse cronometrului este un lucru destul de monoton și extrem de dificil. Ca să nu mai vorbim că un profesor ca Ioan Schuster nu admite nici cea mai mică abatere de la programul stabilit. Dar reșiteanul a învățat să „sufere" în tratamentul la care se supune de bunăvoie zilnic (parcurge între 8 și 12 kilometri), știind că doar astfel munca sa îl va duce cît mai aproape de marii crauliști ai lumii.

Performanțele lui Almer au crescut într-o proporție rezonabilă în fiecare an (tabloul de mai jos este elocvent), fapt care ne permite — după ultimele sale rezultate — să ne gîndim cu încredere la perspectivele sale olimpice pentru 1972. Pentru că în mod cert, acel 4:11.9 la 400 m liber (comparabil, după tabela de punctaj, cu 53,2 — 100 m liber, 1:57,9 — 200 m liber, 57,8 — 100 m delfin, 60,6 — 100 m spate sau 2:11,9 — 200 m mixt), ca și rezultatul de 4:53,7 la 400 m mixt (fără nici o pregătire specială), sînt promițătoare.

— a. v. —

	200 m liber	400 m liber	1 500 m liber	400 m mixt
1967	2:21,1	4:57,7	—	—
1968	2:09,8	4:34,6	18:39,8	5:20,6
1969	2:07,8	4:27,3	18:01,3	5:09,7
1970	2:04,8	4:21,1	17:58,4	5:00,8
1971	2:00,1*	4:11,9*	—	4:52,7*

x = rezultate în bazin de 25 m

— SCRIMA —

PRIMELE ASALTURI ÎN DIVIZIA A

Astăzi, la ora 8.30, sînt programate în sala Floreasca II din Capitală, primele asalturi ale campionatului echipelor din divizia A. Ediția 1971 a acestei competiții reunește, la cele patru arme, 13 echipe bucureștene și 11 din restul țării. Mai înainte de a consemna primele rezultate, vă prezentăm succint loturile și noutățile fiecărui club sau asociație angajate în campionatul celor mai valoroase lame.

STEAUA, clubul care a cucerit, în 1970, titlurile la toate armele, pornește din nou ca favorit principal alinind în general loturi de trăgători maturi, experimentați. **Floretă feminin**: Olga Szabo, Ileana Drîmbă, Ecat. Stahl Suzana Ardeleanu, Ana Ene-Pascu, Aniuta Alexandrov; **floretă masculin**: I. Falb, M. Țiu, St. Ardeleanu, A. Ștefan, C. Niculescu, L. Filip; **sabie**: O Vintilă, H. Bădescu, Gh. Culcea, Gh. Alexe, Al. Nilcă, C. Nicolae; **spadă**: Șt. Moldanschi, Al. Istrate, N. Iorgu, Tr. Bălan, C. Bărăgan.

UNIVERSITATEA BUCUREȘTI este un alt club cu formații la toate armele și care începe campionatul cu o notabilă infuzie de elemente noi: surorile Halchin, E. Doară, M. Lupuțiu, Al. Ionescu. **Floretă feminin**: Ana și Nina Halchin, Elis. Doară, M. Chira, M. Ștefan, M. Szalai; **floretă masculin**: T. Mureșanu, Cr. Costescu, P. Habala, A. Budahazi, Al. Ionescu; **sabie**: I. Budahazi, R. Manoliu, M. Lupuțiu, Cr. Zăinescu, E. Turcu; **spadă**: C. Tintea, Gh. Cerea, T. Chifor, A. Todor, P. Dumitrescu.

I.E.F.S. prezintă echipe la cele două florete (cu cîteva nume consacrate) și la sabie. Iată loturile de bază. **Floretă-feminin**: R. Văduva, E. Illyes, D. Priscornită, L. Popescu, G. Ștefănescu, L. Staicu, M. Stănciulescu; **sabie**: S. Mihai, A. Iercoșan, I. Galan, E. Ganea, L. Mihăilescu, Gh. Bîrdan.

PROGRESUL alinează două formații de floretă, ambele capabile să joace un rol însemnat în lupta pentru primele locuri. **Floretă feminin**: M. Vicol, A. Morosan, E. Palko-Lucaci, A. Gîrbea; **floretă masculin**: G. Ursovici, Cr. Dinu, Gh. Șerban, B. Olănescu, Z. Bejan, L. Rusu. (S. B.).

TRACTORUL BRAȘOV care s-a impus ca un valoros nucleu de sabreri, va concura la această armă cu următorul lot: S. Vlad, Al. Csiki, A. Creițaru, A. Iliescu, D. Popovici, G. Dutiea. (C. Gruia-coresp.).

FARUL CONSTANȚA va alinia cea mai tînără echipă de **floretă feminină** (medie de vîrstă: 16,5 ani). Lipsit de prețiosul aport al surorilor Halchin, antrenorul Ieșchimenco a pregătit un lot în care numai Annemarie Dumitrescu depășește junioratul. Lot: Elena Pricop, Annemarie Dumitrescu, Rodica Mihai (13 ani!), Urania Chefalidis, Lidia Man, Constanța Pană și Tatiana Vasile. (C. Popa-coresp.).

ELECTROPUTERE CRAIOVA participă cu echipele de floretă-fete și spadă. Antrenorul P. Ghinju și-a pregătit cadre noi pentru ambele echipe și mai ales un număr mare de spadasini. Loturile, la **floretă feminin**: R. Onu, D. Ionescu, A. Diaconescu, V. Dudău, Z. Treap, A. Olaru; **spadă**: C. Dutu, A. Cărămidă, L. Isaifă, M. Bunea, D. Podeanu, Al. Mironov, D. Popescu, R. Negrea. (Șt. Gurgui-coresp.).

CLUBUL SPORTIV MUNCITORESC CLUJ are o echipă de sabie (Z. Rohony, C. Buss, I. Hegyesi, E. Makkai) cu care vizează locul III. În schimb, echipa de spadă (P. Szabo, Șt. Sinko, T. Prezenski, V. Agopcea, și V. Orban) va lupta ca să evite retrogradarea fiind lipsită de un component de bază, C. Kiss, care își satisface stagiul militar (P. Radvani-coresp.).

DUNĂREA GALAȚI debutează cu echipa de **spadă** în prima divizie. Antrenorul M. Alecu și-a format echipa exclusiv din tineri gălățeni. Iată componența sa: C. Trifu, V. Ștefănescu, N. Ilie, P. Irimia, V. Butuman, V. Grigoraș, O. Crafcenco. Avînd numai trei ani de activitate competițională, secția nu-și propune deocamdată decît să aibă o comportare onorabilă. (T. Siriopol-coresp.).

POLITEHNICA IAȘI, protagonistă a campionatului trecut la **sabie**, s-a pregătit serios în vederea noii ediții. Lotul de bază: D. Irimiciuc, D. Popescu, I. Tîrdea, V. Ciaru și I. Nicolae. (D. Diaconescu-coresp.).

CRIȘUL ORADEA revine în prima divizie după 6 ani, atît prin meritul antrenorului său, C. Gazdovici, cît și al tinerilor săi **floretiști**: Șt. Csipler, L. Palmai, Al. Zsak, L. Fodor, T. Branyai cărora li s-a adăugat, recent, A. Cioară, fost la I.E.F.S. (I. Ghișa-coresp.).

OLIMPIA SATU MARE prezintă echipe de floretă care reunesc trăgători cu experiență mai îndelungată și elemente foarte tinere. **Floretă feminin**: J. Haukler, M. Lazăr, Ec. Istrate, S. Szakats, G. Garda, M. Gules; **floretă masculin**: St. Haukler, A. Csipler, Șt. Szentkiralyi, P. Kuki, C. Moise, V. Aniculesei. (A. Verba-coresp.).

MEDICINA TG. MUREȘ, participă numai în proba de spadă cu un lot avînd un singur nume nou: I. Vytallos. În rest: A. Pongrat, E. Huszar, Gh. Budahazi, G. Berey, St. și B. Domjansitz. (I. Păuș-coresp.).

— BOX —

PUGILIȘTII DIN LOT, ÎN PLINĂ ACTIVITATE

Continuînd seria meciurilor de verificare, componenții lotului național de box vor susține sîmbătă, la Constanța, o nouă reuniune, în compania unei selecționate locale. A fost stabilit programul complet al galei: Aurel Mihai — Marin Lumezeanu, Vasile Rădulescu — Traian Cerchia, Iulian Lungu — Constantin Șoșoiu, Pavel Nedelcea — Marin Dumitrașcu, Aurel Iliescu — Costică Bumb, Calistrat Cuțov — Aurel Simionescu, Ion Hodoșan — Gheorghe Puscașu, Ion Covaci — Virgil Filip, Petre Cîmpeanu — Alecu Stoianovici, Ion Monea — Petre Pîrvu.

• Cu prilejul unei reuniuni organizată la Brăila, între selecționata locală și Dinamo București, Calistrat Cuțov a răspuns provocării lansată de Costel Gutui. Evoluînd excelent, campionul european a obținut victoria prin abandon în ultima repriză. Imitîndu-și fratele, Simion Cuțov a dispus tot prin abandon, și tot în ultima repriză, de dinamovistul Eugen Gorea. O remarcă specială merită tînărul dinamovist, I. Vladimir (născut în 1953), care l-a scos din luptă în ultima repriză pe brăileanul D. Țigănuș. Alte rezultate: Șt. Boboc b. ab. 3 I. Coman, N. Cordoș m. n. N. Buticeagă, A. Moraru b. p. S. Coroianu, C. Ghiță b. ab. 2 M. Roadevin, Antoniu Vasile b. ab. 2 S. Zaharia, G. Rădulescu b. ab. 2 A. Zaibel, N. Grosu p. p. I. Robitu, D. Mihalcea m. n. I. Vlad (primii sînt trecuți dinamoviștii).

GH. RIZU — coresp.

— RUGBY —

UN DEMARAJ SPRE CALITATE

Importante măsuri preconizate de Colegiul central de antrenori

De la începutul acestui an, Federația română de rugby își concentrează eforturile către găsirea unor modalități menite să contribuie la creșterea valorii jocului și implicit la spectaculozitatea lui. În acest context s-a desfășurat recent ședința Colegiului central de antrenori, for căruia îi revin sarcini directe pentru realizarea dezideratului mai sus amintit.

Colegiul central de antrenori a luat în discuție în primul rînd problema modificării actualei concepții de joc. În spiritul rugbyului modern, ea trebuie fundamentată pe acțiuni de atac, desfășurate la mînă, cu participarea treisferturilor și liniilor de înaintare, cu dezvoltarea cît mai multor șarje organizate pe drumul cel mai scurt către buturile adverse, cu loviturі de picior de atac, în teren. Așadar, o concepție care să promoveze ideea jocului constructiv, să favorizeze eliminarea timpilor morți și să combată tendința unor echipe de a abuza de tactica expedierii mingilor în tușe, care nu fac decît să închidă jocul. **În sprijinul acestei concepții se va merge chiar mai departe: se proiectează modificarea regulamentului de joc, prin acordarea a 4 puncte pentru o încercare și numai a două puncte în cazul unei loviturі de pedeapsă (pentru „droap", același punctaj — 3).**

De altfel, problema unei noi concepții de joc în rugby, în lumina acestei reorientări, se va afla și pe ordinea de zi a consfătuirii cu antrenorii (4—5 martie) preconizată în ajunul reluării returului campionatului divizionar.

★

Reactualizînd unele sugestii și recomandări, Colegiul central de antrenori a hotărît ca în alcătuirea loturilor reprezentative să se țină seama, mai mult decît în anii precedenți, de elementele de perspectivă existente într-o serie de echipe divizionare care activează în țară.

O asemenea măsură poate și trebuie să determine un demaraj către calitate.

Mai mult: în stabilirea loturilor vor fi consultați TOȚI antrenorii echipelor divizionare. Antrenorul federal se va deplasa în centrele în care funcționează echipe de A, va vedea la lucru o serie de jucători, va hotărî împreună cu antrenorii o primă selecție. Ulterior, pe baza notațiilor făcute la meciurile de campionat și la trialuri (acestea au și fost fixate la datele de 4 și 17 martie), **se vor definitiva loturile reprezentative.**

În acest fel se va asigura o mai judicioasă selecție a celor mai îndreptățiți jucători să reprezinte culorile țării în diferite competiții internaționale.

★

În fine, Colegiul central de antrenori a dezbătut într-un mod mai realist problema lărgirii bazei de masă a rugbyului. În această privință sînt de notat cîteva inițiative lăudabile: campionatul rezervat școlilor profesionale din rețeaua Departamentului Căilor Ferate, competiția organizată sub egida Inspectoratului școlar al județului Suceava pentru echipe de elevi din școlile generale, crearea unor centre pentru copii și juniori într-o serie de orașe ale țării (Constanța, Timișoara, Brașov, Iași etc.). **Întrucît la ora actuală în București și în țară își desfășoară activitatea mai bine de 12 centre de acest fel, se preconizează inițierea unui alt sistem competițional pentru copii și juniori, mult mai judicios, care să elimine avantajul din start al echipelor din Capitală.**

Salutînd măsurile amintite, ne exprimăm convingerea că membrii Colegiului central de antrenori (ca și celelalte organe ale federației de resort) vor reuși să realizeze, chiar în apropiatul sezon competițional, mutațiile calitative pe care toți iubitorii sportului cu balonul oval le doresc și le așteaptă.

Tiberiu STAMA

Dialog cu arbitrul Teodor Viting despre surpriza de la Napoli

„RUGBYUL MAROCAN ESTE, ÎNTR-UN FEL, EMANAȚIA ȘCOLII FRANCEZE..."

Surpriza de la Napoli, oraș în care rugbyștii italieni au fost întrecuți de cei marocani (8—6) trezește vii comentarii în lumea sportului cu balonul oval de la noi. Se știe că România se va întîlni, chiar în acest sezon, atît cu reprezentativa Italiei — la București — cît și cu cea a Marocului — la Casablanca. Era de aceea firesc ca înapoierea arbitrului T. Viting, care a condus meciul de la Napoli, să-i solicităm unele amănunte

— Cum se explică victoria echipei Marocului?

— *Datorită, în principal, acțiunilor în viteză ale liniei de treisferturi, compartiment care s-a impus pe toată durata partidei. Apoi faptul că rugbyul marocan este — într-un fel — emanația școlii franceze. Realmente mulți dintre jucătorii Marocului acționează în nota specifică acestei școli, adică cu multă finețe, cu subtilități.*

— Ce s-a întîmplat — totuși — cu rugbyștii italieni?

— *XV-le țării gazdă a constituit o deceptie pentru toți spectatorii. De altfel, există o explicație: o parte din titulari n-au respectat programul de pregătire fixat de federația italiană de resort.*

— Ce implicații aduce pentru rugbyștii români acest rezultat surpriză?

— *Față de cele văzute la Napoli, tind să cred că meciul pe care rugbyștii noștri îl vor susține la Casablanca nu peste multă vreme se anunță destul de dificil. Nu încape îndoială că XV-le țării noastre păstrează prima șansă, dar anticipez o replică foarte dîrză din partea sportivilor marocani. Noi va trebui să-i depășim în special prin tehnică și concepție tactică.*

Cît privește meciul cu Italia, acesta mi se pare mai ușor decît cel de la Rovigo de anul trecut. Bineînțeles, cu rezerva ca jucătorii noștri să evolueze la valoarea lor reală.

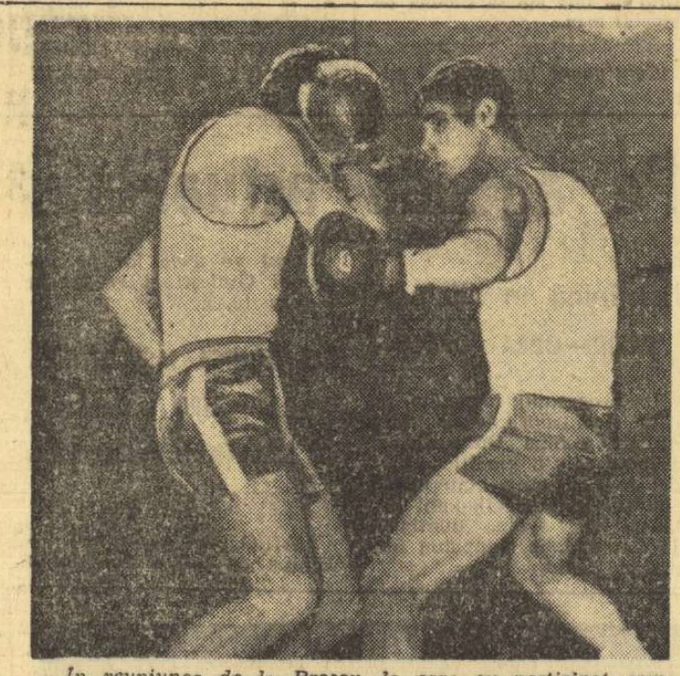

În reuniunea de la Brașov, la care au participat componenții lotului, cea mai disputată partidă a fost cea dintre Constantin Stanef (stînga) și Costică Bumb. În fotografie, un moment din timpul meciului.

Foto: VLADIMIR CARVAȚCHI — (Brașov)

— ȘAH —

Z. NEMETH L-A ÎNVINS PE V. SOTIRIU

Competiția dotată cu „Cupa Semicentenarului" ce se desfășoară în continuare în sala Steaua ne-a oferit cîteva dispute interesante. I. Kerekeș, favoritul concursului, a fost pus în dificultate de talentatul P. Almăjan care a prestat un joc foarte curajos. Ca surpriză consemnăm victoria lui Z. Nemeth asupra lui V. Sotiriu. Cea mai spectaculoasă partidă ne-a oferit-o M. Rusu (C.S.U. Construcții) și N. Mirea (Dunărea Galați). M. Rusu, în mare progres, s-a impus de o manieră categorică arătînd că va avea un cuvînt greu de spus în turneul final. La fete, de semnalat o singură surpriză: Mirela Comănescu (Petrolistul Cîmpina) a învins pe Mariana Ilie (Steaua).

Rezultate: **fete** — Anca Florești eanu — Lucia Romanov 6—2, 6—1, Marga Trandafirescu — Florentina Stoian 3—6, 6—1, 6—3, Mirela Comănescu — Mariana Ilie 6—3, 3—6, 6—1, Ecaterina Roșianu — Elena Cotuna 6—7, 6—2, 6—0, Aurelia Trifu — Florența Mihai 6—2, 6—2; **băieți** — Zoltan Nemeth — Viorel Sotiriu 4—6, 6—3, 7—6, R. Bădin — C. Dima 5—7, 6—2, 6—2, I. Kerekeș — P. Almăjan 6-4, 6-4, M. Rusu-N. Mirea 6—3, 6—4. Întrecerile continuă zilnic de la ora 8 dimineața.

S. IONESCU

CONFERINȚA C.J.E.F.S. BACĂU

(Urmare din pag. 1)

apoi la desemnarea Consiliului județean pentru educație fizică și sport și a Biroului acestuia, din care fac parte următorii: **Mihai Grigoraș** (președinte), **Dumitru Dimitriu** (vicepreședinte), **Ioan Bordea, Gheorghe Bucșa, Dan Coandă, Teodor Dumitrache, Maria Simionescu, Gheorghe Grunzu, Nicolae Guidea, Magda Ghenade, Dumitru Pravăț, Roli Stratulat și Teodor Vasiliu.**

În continuare a fost expus în conferință și aprobat răspunsul la chemarea la întrecere lansată de CJEFS Galați.

În încheierea lucrărilor conferinței, cei prezenți au adoptat cu entuziasm textul unei telegrame adresată Comitetului Central al P.C.R., tovarășului Nicolae Ceaușescu personal, prin care se exprimă adînca recunoștință pentru grija acordată de către partid mișcării sportive din toate județele țării.

— ATLETISM —

(Urmare din pag. 1)

• Ieri după-amiază a sosit pe calea aerului lotul de sportivi cehoslovaci participant la competiția dotată cu „Cupa de cristal". Din informațiile pe care, cu amabilitate, ni le-a pus la dispoziție conducătorul lotului, **Jozsef Trousil**, am aflat că cei patru sportivi sînt: **Marta Kotlanova** (săritura în înălțime), **Eva Putnova** (60 m), **Vladimir Maly** (înălțime) și **Pavel Tolnay** (lungime). „Concursul internațional din București constituie pentru sportivii cehoslovaci o ultimă verificare în urma pregătirii de iarnă, în vederea obținerii normelor care să le dea dreptul de a participa la europenele de la Sofia" — ne-a spus printre altele interlocutorul nostru. Ultimele lor rezultate: Kotlanova 1,76 m, Putnova 7,4, Maly 2,10 m și Tolnay 7,58 m.

• Aseară au ajuns în Capitală și loturile atleților din Ungaria și Polonia. Iată și componența acestora: E. Ferysek (60 m și lungime), S. Holub (greutate) și H. Kalocsay (lungime și triplusalt) în delegația maghiară, respectiv, E. Antczak (greutate), A. Roszak (60 m g), S. Kabaj (lungime), S. Kokot (lungime), B. Markowski (prăjină), M. Wodzyisky (60 mg) și E. Kozankiewicz (prăjină) în cea poloneză.

Maturitatea vîrstei copilăriei...

Deunăzi, la Timișoara, — îmi relata profesoara Ildico Marta — în cadrul unei festivități ce a avut loc la Liceul nr. 4, s-au conferit medalii cîtorva elevi din școlile generale (cei mai buni din țară, după aprecierile organizatorilor), drept răsplată a modului desăvîrșit în care s-au descurcat în labirintul dificilelor examene ale expediției „Cutezătorii". Profesoara era de-a dreptul entuziasmată de seriozitatea acestor copii, atunci cînd au fost puși să găsească cele mai adecvate soluții unor probleme mai puțin familiare lor, cum ar fi prepararea mîncării...

Trecînd de la faptele petrecute la Timișoara, la unele cărora le-am fost martor la București eram tentat, la un moment dat — fiind vorba de sport — să nu le mai consider chiar atît de demne de evidențiat. Sportul intră, doar, în preocupările zilnice ale copiilor. Dar a fost o simplă tentație căreia am izbutit să-i rezist. Căci nu se poate spune despre cei 22 de elevi (din clasa a VIII-a) ai unor școli generale din sectorul 6 al Capitalei că au dat dovadă de mai puțină inițiativă decît colegii lor din Timișoara, mai ales că aveam în față președinți ai asociațiilor sportive. Caterina Serafim (Școala generală nr. 129), Dragoș Mihăileanu (Școala generală nr. 128), Mircea Mureșan (Școala generală nr. 143) — dar exemplele sînt mult mai numeroase — au știut (și aici intervine spiritul lor de copii... maturi) să organizeze în așa fel activitățile sportive, să le imprime o asemenea tentă de seriozitate, încît și-au molipsit, realmente, colegii în practicarea, pe scara întregii școli, a sportului.

Profesorii de educație fizică au în cei mai tineri președinți de asociații sportive, un sprijin unanim apreciat. Unul dintre dascăli îmi vorbea, chiar, despre faptul că se consultă, la modul cel mai serios, cu președintele asociației sportive, pentru a afla ce anume activități sînt mai pasionante. Profesorul — bun psiholog — miza pe faptul că, întreprinzînd singur un sondaj, nu ar reuși să afle tot atît de multe detalii, cîte află colaborînd cu președintele asociației. Iau cunoștință despre toate acestea cu ocazia unei recente instruiri a președinților asociațiilor sportive din școlile generale.

Inițiativa aparține Consiliului de educație fizică și sport și Comitetului U.T.C. din sectorul 6 al Capitalei. Profesorul Traian Potop, șeful comisiei sport a comitetului U.T.C. și Petre Dudescu, vicepreședinte al Consiliului de educație fizică și sport s-au întreținut, timp de cîteva ore, cu cei mai mici președinți de asociații. Problemele puse în discuție (sarcinile asociațiilor sportive ale elevilor și calendarul pentru anul școlar în curs) au trezit un viu interes. Fiecare a fost dornic să afle cît mai multe detalii tehnice și de organizare. Dar, în mod deosebit s-a discutat despre modalitățile cele mai potrivite de atragere a tuturor elevilor în practicarea exercițiilor fizice. Referindu-se la contribuția asociațiilor sportive în realizarea unui interes general pentru mișcare, pionierul Dragoș Mihăileanu a făcut cîteva observații deosebit de judicioase, dintre care organizatorii instructajului au reținut în mod deosebit pe aceea referitoare la atenția mai mare pe care consiliile de sport ale sectoarelor trebuie s-o acorde sportului școlar de masă.

Ion GAVRILESCU

Unde mergem

HANDBAL: Sala Floreasca, ora 21: Steaua București-Partizan Bjelovar (meci retur în semifinalele C.C.E.).

RUGBY: Stadionul Steaua, ora 16,30: Rapid-Gloria (întîlnire în cadrul „Cupei de iarnă")

SCRIMĂ: Sala Floreasca II, de la ora 8,30: întreceri contînd pentru divizia națională A (echipe, toate probele).

TENIS DE MASĂ: Sala de la Stadionul Republicii, de la ora 9 la 13 și 17—20: „Cupa școlilor sportive".

ÎNTREPRINDEREA ECONOMICĂ DE ADMINISTRARE A BAZELOR SPORTIVE

din București, b-dul Muncii nr. 37—39, sector 3, telefon 21.39.71

ANGAJEAZĂ DE URGENȚĂ

— vopsitor auto cat. 5—6
— instalator sanitar
— fochist autorizat medie presiune
— electrician (pentru poligonul Tunari)
— magaziner principal
— organizatori principali loturi sportive.

Se reamintește antrenorilor admiși a se prezenta LA EXAMENELE DE AVANSARE, că acestea vor avea loc la Institutul de Educație Fizică și Sport din București, str. Maior Ene nr. 12, la **1 martie 1971**, orele 15, pentru **atletism, box, călărie, ciclism, fotbal, gimnastică, handbal, lupte, natație, kaiac-canoe, canotaj, rugby, scrimă, tenis de cîmp, tir, patinaj** și la **8 martie**, orele 15, pentru **alpinism-turism, baschet, haltere, hochei, popice, volei, tenis de masă și judo.**

Listele cu antrenorii admiși a se prezenta la examene au fost trimise consiliilor județene pentru educație fizică și sport, unde pot fi consultate.

— FOTBAL —

JOCUL BRAZILIENILOR VĂZUT DIN TRIBUNĂ ŞI DIN... TEREN

Iniţiat în ideea beneficiilor de experienţă, de cunoştinţe, pe care iubitorii noştri de fotbal abia aşteaptă să le vadă etalate pe teren, turneul echipei Rapid în Brazilia (ca şi cel al dinamoviştilor) a prilejuit jucătorilor şi antrenorilor contacte deosebit de instructive, cu atît mai mult cu cît transferul de valoare s-a făcut adeseori în modul cel mai eficace, prin... goluri, prin multe goluri.

Nu încape nici o îndoială că orice ai putea refuza sau contesta pe plan teoretic, ţi se impune decisiv atunci cînd ai plasa plină cu goluri...

Am urmărit, împreună cu fotbaliştii de la Rapid, meciuri din tribună, aşa cum am discutat cu ei propriile partide jucate în compania echipelor braziliene. Dintr-o sumă de observaţii, confirmate cel mai adesea de-a lungul a mai multor meciuri, am selecţionat cîteva, demne de a satisface curiozitatea oricărui om de fotbal.

Pornind de la vechile teze care afirmau că handicapul virtuozului fotbal brazilian este precara sa condiţie fizică, insuficientul său suport de forţă, am avut prilejul să constat că nu numai la echipa naţională (aşa cum s-a văzut la „El Mundial"), ci şi la formaţii de club **— energia fizică pe care o consumă într-un meci este azi considerabilă. În toate, dar absolut în toate meciurile văzute, angajamentul echipelor în cea de a doua repriză a fost superior celui din prima parte a meciului.** Ceea ce probează marile resurse ale jucătorilor, care în ultimele minute ale unei partide au adeseori finish-uri de adevăraţi atleţi.

De-a dreptul impresionantă este **viteza de joc a brazilienilor, sau, mai bine zis, schimbul de viteze, cu accelerările sale explozive.**

Cel mai bun jucător al turneului, **Dumitru,** om de centrul terenului, termina meciurile aproape epuizat, fiind nevoit să alerge pe o arie foarte mare, în urmărirea unui balon care circula uluitor de repede. Aşa cum remarca mijlocaşul rapidist, **viteza jocului echipelor braziliene este dată de viteza mingii** — transmisă de cele mai multe ori direct, fără preluare **— care, mai ales în apropierea porţii adverse, capătă acceleraţii maxime.**

Atît Dinu, cît şi Lupescu şi Pop subliniau „un-doi"-urile atacanţilor brazilieni, fulgerătoare ca nişte croşeuri de boxer, precise ca nişte desene geometrice. În toate meciurile turneului, **„un-doi"-urile ni s-au părut adevărate passepartout, folosite pe cît de neaşteptat, pe atît de eficace după o precisă, migăloasă, răbdătoare şi aparent nevinovată construcţie de joc la mijlocul terenului.** Nu ştiu dacă brazilienii numesc „temporizare" ţesătura de pase din această zonă, dar am văzut că toate o cultivă, probabil în ideea dislocării zonelor defensive adverse, a tatonării lor, urmînd, de regulă, spontane şi violente angajări perpendiculare — iscate adeseori din „un-doi"-uri, dar

Dinu, unul dintre jucătorii de bază ai Rapidului, în duel direct cu Valdir. Faţă din meciul cu F. C. Internacional

şi din acţiuni individuale — periculoase ca nişte săgeţi otrăvite...

„Un-doi"-urile Xaxa-Cabinho (în meciul cu Portuguesa), infiltrările lui Claudiomiro (cu Internacional), sau Ze Roberto (cu F.C. Coritiba) au apărut de cele mai multe ori pe un fond de „calm plat", asigurat de arhitectura precisă a jocului constructiv al sus-numitelor echipe braziliene.

Lipseşte aproape cu desăvîrşire centrarea lungă, moale, uşor de interceptat în general, ea fiind înlocuită prin clasicele centrări „en arrière", scurte, nervoase, eficace, ele prinzînd de regulă pe picior greşit apărarea adversă.

Remarcată şi la „El Mundial", **variata procedură a loviturilor libere a creat multe probleme apărătorilor rapidişti, surprinşi de fiecare dată de cîte o execuţie nouă. Combinaţiile pe care le făceau Pelé cu Rivelino, cu Gerson şi cu Tostao în turneul final C.M. — le execută toate echipele braziliene. „Momentele fixe", cărora la noi în ţară nu li se acordă importanţa cuvenită, sînt tratate într-o foarte variată gamă de scheme, creînd adeseori panică şi faze de gol.**

În toate meciurile Rapidului în Brazilia, fazele iniţiate de pe la 35—30 m de buturile lui Răducanu erau de mare tensiune, pentru că **marea specialitate a fotbalului brazilian rămîne construcţia fazei de poartă.** Tehnica de mare fineţe, viteza de sprinter, angajările fulgerătoare în direcţii nebănuite, soluţiile spontane alese de atacanţii brazilieni, toate concură la crearea unor acţiuni dramatice pentru apărările adverse.

Închipuiţi-vă ce soartă au echipele care se mărginesc să se apere în faţa „maşinilor de goluri" care sînt liniile de atac ale majorităţii formaţiilor braziliene. Asemenea boxerilor cu garda închisă, care primesc nenumărate lovituri fiind — fatal — zdruncinaţi de către ele, echipa care joacă numai pe cartea apărării (aşa cum a fost nevoită să joace Rapid) este o victimă „scrisă", multitudinea şi varietatea atacurilor braziliene avînd în cele din urmă cîştig de cauză.

Deşi au progresat în ultimul timp, apărările echipelor braziliene, asigurate mai mult de măiestria dublajului decît de marcaj sau de acroşaj, se situează valoric sub nivelul prestaţiilor în atac, ele oferind adversarului singura şansă în concurs. Antrenorul echipei naţionale, **Angelo Niculescu,** observa cu deplin temei că singura speranţă a unei echipe care joacă împotriva brazilienilor este să atace ea („dacă nu atacam la Guadalajara şi am fi jucat numai pe apărare, primeam 5—6 goluri"), golul dat de adversar fiind singurul în stare să rupă — cel puţin vremelnic — puternicul echilibru al jocului brazilian.

Este adevărat însă că, asemenea vestitei echipe maghiare care a scăpat printre degete titlul mondial în 1954, la Berna, echipele braziliene sînt în stare să primească 2 şi chiar 3 goluri, marcînd în schimb 4, 5.

Sub semnul atacului, ajuns undeva în apropierea perfecţiunii, fotbalul brazilian este astăzi o sinteză „artă-ştiinţă", unic model pentru soccerul internaţional.

Marius POPESCU

O ZI CU JIUL

Foarte curînd după sosire, ploaia care ne întîmpinase s-a transformat în lapoviţă, apoi într-o ninsoare veselă, cu fulgi mari...

La stadion, însă, nimănui nu-i arde să admire ninsoarea. Motivul este că pe pista, şi aşa destul de moale, se formează acum bălţi, tocmai la „ora" testului de rezistenţă fizică.

★

În cele din urmă, cuminţi, fotbaliştii „Jiului" se aliniază la start, pe grupe, şi încearcă, sub ochiul nemilos al cronometrului, să străbată o distanţă cît mai mare, lucru care depinde, în bună măsură, de pregătirea fizică propriu-zisă, dar şi de starea aşa-zisei „piste" de atletism.

Aşa că rezultatele cele mai bune — obţinute în baremul celor 12 minute — au fost la limita de promovare a testului (*Năddşan* 3250 m şi *Remus Popa* 3200 m), în vreme ce alţi membri ai lotului au „mers" în jurul a 3000 de metri: M. Popescu 3 150 m, Stocker şi Caramalis 3 100 m, Libardi şi Sandu 3 050 m, Peronescu 3 020 m, Cotormani şi Naidin 3 000 m, Georgevici 2 950 m, I. Constantin 2 920 m.

Au lipsit Georgescu şi Tonca, accidentaţi, dar gurile rele zic că primul suferea mai degrabă de... teama de a nu îndeplini normele.

În orice caz, condiţiile deosebite în care se desfăşura testul l-au determinat pe antrenorul federal Cornel Drăgu şin să acorde unora din fotbaliştii Jiului dreptul de a repeta proba, la o altă dată, înainte de începerea campionatului.

★

Mai tîrziu, la o scurtă discuţie cu antrenorul Bălănescu:

● Doar doi promovaţi la testul de rezistenţă
● Obiective stringente şi de... perspectivă
● Caramalis (18 ani) „foarte bine" la cicloergometru

— Ce noutăţi ne puteţi furniza înaintea plecării în turneul din R. D. Germană şi, mai ales, înaintea greului retur care vă aşteaptă?

— *Ne-am propus atingerea a două obiective: primul — de cea mai stringentă necesitate — este evitarea retrogradării, iar al doilea — mai de perspectivă, dar nu prea îndepărtată, — constă în întinerirea echipei. De altfel, poate ştiţi, avem cea mai „bătrînă" echipă din divizia A! Trebuie să spun, însă, că ea se mişcă mult mai bine decît în turul campionatului, deşi a avut de întîmpinat, peste iarnă, multe greutăţi: terenul este în continuare desfundat, făcînd adeseori imposibile două antrenamente zilnice. Sperăm, totuşi, ca turneul din R. D. Germană să confirme acest lucru. Echipa este în formă. Ne-am grăbit puţin cu intrarea în formă, dar nu uitaţi, în primele 6 etape, avem de susţinut nu mai puţin de 4 meciuri în deplasare!*

★

Spre seară, fotbaliştii Jiului sînt supuşi — la Institutul S.C.S.M. — testului Åstrand la cicloergometru (mai pe înţelesul tuturor „la bicicletă"), sub supravegherea doctorilor F. Ilea (de la F.R.F.), R. Irimescu, de la cabinetul de investigaţii medicale din institut şi A. Mărilă, medicul echipei.

Calcule, tabele şi... rezultate mai bune decît dimineaţă.

La „plecare", pulsul variază între 54 (Stocker, Urmeş, Sandu, I. Constantin) şi 84 bătăi (R. Popa) şi urcă pînă la 130 (Georgevici, M. Matei), 148 (Uilecan), 152 (Dodu) şi chiar 175 (Marican).

În final, jucătorii sînt împărţiţi pe patru grupe, de „condiţie fizică" foarte bună: *Caramalis* (18 ani); bună: *Stan, Peronescu, Urmeş, Libardi, Georgevici, Cotormani, R. Popa, M. Popescu şi M. Matei*; mediocră: *Stocker, Dodu* (accidentat), *Sandu, Naidin, I. Constantin, Uilecan* şi *Anghel*; foarte slabă: *Marican.*

Dumitru GRAUR

PE AGENDA ACTUALITĂŢII

RAPID-METALUL TÎRGOVIŞTE
1-0 (1-0)

La prima lor apariţie publică, rapidiştii au atras cîteva sute de spectatori în tribunele Giuleştiului. Cu toate că terenul a fost alunecos, au fost create faze frumoase, dar înaintaşii au ratat multe ocazii. Rapid a cîştigat cu 1—0, prin golul înscris în min. 24 de Lupescu. Metalurgiştii au arătat o bună pregătire fizică, însă la capitolele tehnică şi tactică mai trebuie să lucreze mult.

Rapid a aliniat următoarea formaţie: Rămureanu (Răducanu, min. 46) — Pop (Ştefan, min. 46), Lupescu (Costea, min. 46), Niţă (Muşat, min. 46), Codrea (Greavu, min. 46), Dinu (Marcu, min. 63), Angelescu, Năsturescu (Petreanu, min. 46), Marin Stelian (Apostol, min. 46), Neagu, Codreanu (Straţ, min. 46).

CARPAŢI BRAŞOV a cîştigat „CUPA SILVIU PLOEŞTEANU"

BRAŞOV, 25 (prin telefon). Divizionarele C Carpaţi Braşov şi Chimia Făgăraş şi-au disputat azi finala primei ediţii a „Cupei Silviu Ploeşteanu". Aproape 2 000 de spectatori au urmărit acest meci, care s-a încheiat cu victoria echipei Carpaţi cu scorul de 3—1 (0—0). Au marcat: Todiraşcu (min. 54 şi 65), Nacu (autogol, min. 82), respectiv Feher (min. 65). Trofeul a fost înmînat echipei cîştigătoare de soţia regretatului antrenor Silviu Ploeşteanu.

C. GRUIA—coresp. principal

ALTE MECIURI AMICALE

Iată alte rezultate înregistrate în partidele amicale disputate miercuri:

STEAUA (TINERET-REZERVE — T. M. BUCUREŞTI 2—2 (1—0)

„Cadeţii" Stelei au întîlnit miercuri, pe terenul Ghencea, formaţia T. M. Bucureşti care activează în divizia C. În ciuda terenului desfundat, cele două formaţii au oferit o partidă alertă, încheiată cu un echitabil rezultat de egalitate: 2—2 (1—0). Autorii golurilor: Naom şi Mulţescu pentru Steaua, Hadade şi Novac (din 11) pentru T.M.B.

Aurel Păpădie, coresp.

MINERUL MOLDOVA NOUA — MINERUL ANINA 1—1 (0—0)

Formaţia Minerul Moldova Nouă, care activează în campionatul diviziei C, a terminat la egalitate cu divizionara B, Minerul Anina. Golurile au fost realizate de **Silaghi** (min. 56) pentru Minerul Anina, **Orleanu** (min. 65) pentru Minerul Moldova Nouă.

P. Sumandan, coresp.

PETROLISTUL BOLDEŞTI — POIANA CÎMPINA 1—? (0—1)

După un joc viu disputat, victoria a revenit la limită jucătorilor de la Poiana Cîmpina. Au înscris: **Goran** (min. 43), **Chiorcău** (min. 56) pentru Poiana, **Saporea** (min. 80) pentru Petrolistul.

N. Dincă, coresp.

UNIREA TRICOLOR BRĂILA — A.S.M. TECUCI 1—1 (1—0)

Joc frumos, terminat cu un just rezultat de egalitate. Au marcat: **Stoian** (min. 23) pentru Unirea Tricolor, **Fluieraş** (min. 84) pentru A.S.M.

Tr. Enache, coresp.

DOAR O JUMĂTATE DE ORĂ...

Aşadar, reprezentativa de juniori — aflată în febra pregătirilor dinaintea preliminariilor turneului U.E.F.A. — a pierdut miercuri prima partidă-test din acest sezon, cedînd Dunării Giurgiu, cu 1—2...

Repetînd buna impresie pe care ne-au lăsat-o divizionarii B, ne permitem să facem în continuare cîteva aprecieri legate de evoluţia „naţionalei" de juniori, supusă unei excelente verificări, al cărei rezultat (în acest moment al pregătirii) interesează mai puţin.

● Utilizînd pe parcursul a 90 de minute aceeaşi formaţie, antrenorii Ardeleanu şi Zavoda au urmărit testarea condiţiei fizice a jucătorilor, ajungînd la concluzia — împărtăşită — nu întrutotul mulţumitoare: echipa a rezistat unui ritm alert, impus de jucători superiori ca forţă fizică, pe un teren dificil, DOAR JUMĂTATE DE ORĂ, după care juniorii reprezentativei au cedat iremediabil pasul, fiind — după mijlocul reprizei secunde — aproape incapabili de o ripostă pe măsura „cărţii de vizită".

● Beneficiind — în ultimul moment — de serviciile lui Sandu Mircea şi Năstase, reveniţi din turneu, echipa a abordat partida într-o nouă formulă, cu Aelenei — aripă dreaptă, Donose — virf şi Dănilă — mijlocaş, în timp ce Năstase — faţă de care antrenorul Ardeleanu continuă să aibă reticenţe, legate mai puţin de maniera de a juca, cît, mai ales, de aceea de a se comporta în afara meciurilor — a fost utilizat în „deschidere", contra Olimpiei Giurgiu.

Adnotări după testul reprezentativei de juniori

După opinia noastră, experimentul cu Aelenei pe aripa dreaptă a corespuns INTEGRAL. fragilul atacant stelist executînd „şarje" de mare spectacol şi eficienţă, alimentînd virfurile de atac cu cîteva pase-gol. În schimb, Donose — trecut şi el cîteva minute în marginea terenului — ni s-a părut stînjenit, atît în postura de extremă, cît şi în aceea de atacant central, craioveanul urmărind mai degrabă SĂ CONSTRUIASCĂ decît să finalizeze, servindu-şi întotdeauna coechipierii cu o minge în plus...

Socotind că jocul lui Dănilă la mijlocul terenului a fost adesea nesigur — în pofida unor certe virtuţi de „cărăuş" ale juniorului ieşean —, şi că Năstase pare în mare revenire de formă (Angelo Niculescu: **„Năstase merită să joace în prima echipă"**), apreciem că viitorul test — **programat pentru duminică, la Cîmpina** — ar putea prilejui celor doi antrenori o utilă observare a cuplurilor Bölöni — Donose şi Sandu Mircea — Năstase.

Credem că la această oră, echipa simte nevoia unui al doilea finalizator „de meserie", şi acesta nu poate fi altul decît Năstase!

Ov. IOANIŢOAIA

5 minute cu Dumitru Nicolae

„DACĂ ANTRENORII NAŢIONALEI S-AR UITA ŞI PRIN DIVIZIA B..."

Jucase şapte partide în echipa naţională şi calităţile sale anticipau o carieră de durată. Un accident l-a scos însă dintre „tricolori" mai repede decît credea. Au urmat alte „căderi" şi, aşa, Dumitru Nicolae a ajuns la divorţul cu Steaua. Trecerea sa, în cele din urmă, la Sportul studenţesc, a fost privită de către unii drept un compromis. Fostul titular al naţionalei a venit însă în Regie cu alte gînduri („gînduri mari" cum le-a numit chiar el) şi încredere în... steaua sa. Au demonstrat aceste lucruri pregătirea, jocul său şi... dialogul purtat zilele trecute, după un amical în potcoava Giuleştilor.

— Nu de mult a existat un „relache" în viaţa ta de fotbalist. Cum ai suportat acel „fenomen de respingere"?

— *Între Steaua şi Sportul studenţesc a existat un „relache" lung de 3 luni, timp în care am suferit ca niciodată. Voiam să mă antrenez şi nu aveam unde (Steaua nu-mi dădea voie să mă antrenez). Toată acea perioadă, generată de neînţelegerile dintre mine şi clubul militar, a sporit doza de neîncredere din mine. Noroc că...*

— Noroc că ai reintrat în teren, la Sportul studenţesc. Alegerea echipei studenţeşti a fost întîmplătoare?

— *Întîi am avut dezlegare pentru Progresul. Am refuzat însă, alegînd Sportul studenţesc. Pentru Motroc, pe care l-am stimat mereu şi cu care m-am înţeles întotdeauna. Şi-apoi pentru încrederea cu care am fost tratat. Iar ca ultimă motivare: la vară vreau să devin student.*

— Numele din lotul studenţilor (Kraus, Jamaischi, Ciornoavă, Dumitru Nicolae, plus „noul val"), ca şi intenţiile probate (cu şanse!) în tur, nasc, firesc, întrebarea: veţi promova?

— *La Sportul studenţesc am venit cu acest gînd: să promovăm în divizia A. Şi cred că vom realiza marele vis al studenţilor bucureşteni. Argumente: pregătirile tari din iarnă, lotul, iscusinţa antrenorului Motroc. Am impresia că promovarea se va decide în primele 3 etape din retur.*

— Unui fost internaţional, încă tînăr, o întrebare de orgoliu: ţi-ai pierdut „marile speranţe" de altădată?

— *N-am încercat o clipă să cred că nu voi mai reveni în prima reprezentativă. Dacă antrenorii naţionalei s-ar uita şi prin Divizia B... Şi nu-i vorba numai de mine, care sînt mulţumit acum de jocul meu.*

„Naţionala" reprezintă un motiv în plus, deci, să luptăm pentru promovare. Pentru că în divizia A, cu alţi ochi sînt priviţi jucătorii!

Mircea M. IONESCU

Dumitru Nicolae şi Hălmăgeanu, cîndva colegi de echipă, la club şi la naţională. O tempora...

Într-un scurt turneu în România

ODRA OPOLE — LIDERUL DIVIZIEI SECUNDE A POLONIEI

Fotbalul polonez — care a reuşit în ultimul timp să se impună tot mai mult pe plan internaţional, graţie lui **Ruch Chorzow, Legia Varşovia** şi **Gornik Zabrze** — îşi trimite la sfîrşitul acestei săptămîni o reprezentantă în România: ODRA din Opole, liderul de toamnă al diviziei B.

Echipă de tradiţie în peisajul sportiv polonez — a retrogradat anul trecut, după 12 ani de prezenţă pe prima scenă fotbalistică — Odra a dominat acum cu autoritate divizia B, terminînd pe primul loc, cu 23 de puncte din 28 posibile, cucerind astfel o serioasă opţiune pentru revenirea în prima divizie.

Tînărul antrenor E. Jarek are la dispoziţie un lot de jucători de vîrstă fragedă — întinerirea prea bruscă a echipei a fost, se pare, argumentul principal al retrogradării — din care se remarcă Brejza, Urbas şi fraţii Kot.

Iată, de altfel, garnitura de bază a Odrei, care după toate probabilităţile, va fi aliniată şi în timpul scurtului turneu pe care echipa poloneză îl întreprinde în ţara noastră: Berger-Krawiec, Dziadek, Brejza, Lucyszyn, Zwierzyna, Urbas, Kot I, Klose, Slykala, Kot II.

De remarcat că formaţia din Opole utilizează aşezarea în teren 1—4—3—3, a cărei „coloană vertebrală" o formează linia jucătorilor remarcaţi mai sus, toţi excelenţi tehnicieni, prezenţi de-a lungul anilor în diverse loturi (tineret, olimpic) reprezentative.

De astăzi, la Poiana Braşov

CAMPIONATELE NAŢIONALE DE FOND ŞI SĂRITURI

Poiana Braşov, găzduieşte cu începere de azi cele mai importante competiţii din programul intern al schiului, campionatele naţionale. Primele întreceri cheamă la start pe fondiştii fruntaşi (care se vor întrece în aceste zile în probele individuale) şi pe săritori (care îşi vor disputa întîietatea pe trambulina mijlocie).

Programul acestor trei zile este următorul:

— vineri, ora 10: 30 km (seniori) şi 10 km (senioare);
— sîmbătă, ora 13: sărituri (seniori);
— duminică, ora 10: 15 km (seniori); 5 km (senioare);
ora 12 sărituri (juniori).

Orele de începere a probelor sînt doar indicative, ele putînd suferi modificări în funcţie de starea timpului. De reţinut că probele de fond nu se vor disputa pe pîrtiile din Poiana, insuficient acoperite de zăpadă, ci în POIANA RUIA.

Mîine şi duminică, pe pîrtiile de pe Postăvarul se va disputa, pentru juniorii probelor alpine, „Cupa Dinamo". Cele două probe din program vor începe la ora 9,30 (sîmbătă slalomul special şi duminică slalomul uriaş).

ÎN BUCEGI „CUPA ORAŞULUI SINAIA"

Reamintim că sîmbătă şi duminică, pe pîrtiile de pe Furnica şi Vîrful cu Dor se vor desfăşura probele de slalom şi slalom uriaş pentru „Cupa oraşului Sinaia", la startul cărora vor fi prezenţi toţi fruntaşii schiului alpin.

Hartwig Michels, triplu campion al judeţului Timiş

CAMPIONII JUDEŢULUI TIMIŞ

Timp de două zile, pe Muntele Mic, au avut loc întrecerile de schi, din cadrul campionatului naţional individual, faza judeţeană. În condiţii organizatorice foarte bune şi profitînd de stratul de zăpadă necesar, întrecerile s-au soldat cu rezultate bune.

De menţionat că atît la juniori, cît şi la seniori, pîrtia a măsurat aceeaşi lungime. Astfel, pentru coborîre a avut 1 250 m cu diferenţă de nivel de 250 m; pentru slalom uriaş a măsurat 850 m cu diferenţă de nivel de 100 m, şi 24 porţi, iar pentru slalom special 500 m lungime cu 120 m diferenţă de nivel şi 48 de porţi.

Întrecerile au fost dominate de reprezentanţii A. S. Voinţa, care, pe lîngă cîştigarea titlurilor de campioni judeţeni, au mai obţinut şi alte locuri fruntaşe.

Un fapt cu totul deosebit îl constituie lista campionilor judeţeni, ediţia 1971, care nu cuprinde decît trei nume: M. KOIN, cîştigătorul celor trei probe ale juniorilor, ELEONORA VALENTIN, victorioasă în cele trei probe ale senioarelor şi HARI WIG MICHELS, triplu campion la seniori.

P. ARCAN
coresp. principal

— ŞCHI —

PUNCTUL CRITIC...

La schi, trambulinele pentru sărituri se construiesc totdeauna după nişte formule matematice care asigură — în condiţii optime de securitate — o anumită lungime zborurilor. De aceea avem trambuline de 50, 70 şi 100 m în funcţie de teren, dar mai ales de scopul pentru care sînt construite. Punctul ce reprezintă lungimea săriturii pentru care a fost construită trambulina şi se află la intersecţia celor două areuri de cerc ale pantei de aterizare şi racordajul cu panta de oprire, este numit „punctul critic". Acest punct critic se află în locul în care panta atinge înclinaţia maximă, oferind cele mai favorabile condiţii aterizării. Desigur, în mod normal, se poate sări şi dincolo de punctul critic, dar condiţiile aterizării devin tot mai dificile, peste o lungime care reprezintă unu la sută din distanţa pentru care trambulina a fost construită, aterizarea devenind periculoasă.

Am făcut toată această introducere teoretică, fiindcă săritorii noştri care mîine se întrec în campionatul naţional — şi care ştiu toate cele spuse mai sus — s-au obişnuit să sară mereu peste cei 48 m care reprezintă punctul critic al trambulinei mijlocii din Poiana Braşov, dar în condiţii care nu arată reala lor valoare. Se ştie prea bine că **lungimea săriturii este în funcţie de doi factori hotărîtori: viteza pe panta de elan şi forţa bătăii, a desprinderii de pe masa trambulinei.** De aceea lungimea elanului (care determină viteza) trebuie stabilită de fiecare dată în funcţie de starea zăpezii, astfel ca doar săritorii care efectuează o bătaie foarte puternică să poată atinge sau depăşi (în limitele permise) punctul critic. Numai că săritorii noştri şi antrenorii lor, din dorinţa de a-şi materializa reuşitele prin sărituri lungi, atît la antrenamente cît şi la concursuri, folosesc elanul maxim şi ajung să depăşească mult punctul critic fără să mai fie nevoiţi să execute bătăi puternice. Rezultatele de la ultimele concursuri (campionatele judeţului Braşov şi Cupa Dinamo) au confirmat această tendinţă, înregistrîndu-se şi sărituri de 57 m, ceea ce reprezintă o depăşire cu aproape doi la sută a distanţei normale. Au confirmat însă şi participările la concursurile internaţionale ale celor mai buni săritori ai noştri care, nevoiţi să plece cu acelaşi elan ca toţi ceilalţi concurenţi, au sărit (este drept pe trambuline mai mari) şi cu 20 m sub punctul critic. Ce ne spune aceasta? Că **săritorii noştri nu fac bătaia suficient de puternic şi nu o fac tocmai fiindcă s-au obişnuit să obţină lungimi mari pe trambulina de la Poiana numai datorită vitezei elanului.** Or, dacă vor realmente să progreseze ei trebuie să renunţe la această dăunătoare obişnuinţă. Sperăm că mîine şi duminică la campionatele naţionale, arbitrii vor şti să intervină şi să stabilească locul de plecare în funcţie de starea zăpezii, astfel încît numai cei care cu adevărat efectuează bătăi puternice să atingă sau să depăşească punctul critic. **Trebuie să-i obişnuim pe săritorii noştri pe schiuri, să sară, nu să treacă peste trambuline.**

Gh. E.

Tragerea specială LOTO a Mărţişorului — 5 martie 1971

Alături de tragerea Revelionului, tragerea specială LOTO a MĂRŢIŞORULUI a devenit şi ea tradiţională, marcînd o dată cu venirea ei şi o adevărată avalanşă de cîştiguri.

Vînzarea la această tragere începe astăzi pentru a da posibilitate participanţilor să-şi procure din timp cît mai multe bilete.

Lista importantelor cîştiguri pe care tragerea MĂRŢIŞORULUI le atribuie începe cu autoturismele: DACIA 1300, FIAT 850, MOSKVICI 408/412, DACIA 1100 plus 2.700 lei, SKODA S. 100 plus 4.610 lei.

În continuare, se acordă excursii pe COASTA DALMAŢIEI şi excursii: BUDAPESTA — VARŞOVIA — VILNIUS — LENINGRAD — MOSCOVA precum şi numeroase cîştiguri în bani.

Aceste cîştiguri se atribuie în număr NELIMITAT.

● În paralel cu tragerea specială LOTO a Mărţişorului continuă şi vînzarea biletelor la concursul special Pronoexpres al Mărţişorului din 3 martie a.c. care atribuie cîştiguri în autoturisme, excursii TURUL CAPITALELOR pe ruta: MOSCOVA — VARŞOVIA — BERLIN — PRAGA — BUDAPESTA — SOFIA, excursii la MOSCOVA şi LENINGRAD precum şi numeroase cîştiguri în bani. Toate cîştigurile se acordă în număr NELIMITAT.

Marţi 2 martie, ULTIMA ZI pentru procurarea biletelor.

Procuraţi-vă bilete la tragerile MĂRŢIŞORULUI LOTO şi PRONOEXPRES.

Amănunte la agenţiile LOTO-PRONOSPORT.

SCRISORI DE LA TENISMENII NOȘTRI

Un spectacol superb — semnat Ilie Năstase

O scrisoare a traversat Oceanul, aducîndu-ne primele vești mai consistente, amănunte cu sens inedit, de la cei doi mari tenismeni ai noștri aflați în circuitul de turnee din S.U.A., Ilie Năstase și Ion Țiriac. Un vraf de tăieturi de ziare completează ceea ce ar putea fi o primă retrospectivă a drumului parcurs. Un drum, din care n-au lipsit succesele.

PE ADRESA FEDERAȚIEI ROMANE DE TENIS A SOSIT IERI URMĂTOAREA SCRISOARE

Este o mare plăcere pentru mine să remarc succesul compatriotului dv. Ilie Năstase în circuitul de sală al S.U.A. D-sa a cîștigat două turnee — Omaha (Nebraska) și Richmond (Virginia) — avînd printre învinși pe Cliff Richey, cîștigătorul Marelui Premiu FILT 1970, John Newcombe, campionul Wimbledonului și Arthur Ashe. D-sa s-a comportat ca un sportiv remarcabil și în numele Federației de tenis din Statele Unite am dori să cunoașteți că apreciem mult prezența sa și totodată sperăm ca el va reprezenta țara dv. în Cupa Davis timp de mulți ani în viitor.

Cu cele mai amabile salutări,

WILLIAM F. RIORDAN

președintele Comitetului de organizare al Campionatului național de tenis în sală al S.U.A. pe anul 1971

Evident, rîndurile scrisorii oglindesc mai cu seamă acele momente ce rămîn pentru totdeauna memorabile, ale strălucitei victorii obținute de Ilie Năstase în marele turneu „open" de la Richmond, singurul din acest sezon indoor în care au stat față în față jucătorii profesioniști și cei amatori. **„In partida cu Charlitto Pasarell** — spune Năstase, comentînd prima sa apariție în turneul citat **— eram încă destul de nervos. Mă uitam des la Ion, așezat liniștit pe un scaun, în apropiere, căutînd parcă în privirile lui ceva ce trebuia să mă liniștească și să mă concentreze la joc. Bineînțeles, Ion nu spunea nimic, dar știam ce gîndește și gîndeam la fel... Asta îmi dădea încredere în mine".** Într-un ziar local, **„Richmond Times—Dispatch"**, aflăm că meciul Năstase—Pasarell, cîștigat de român, a fost **„un spectacol superb, care a constituit o ridicare de cortină cum nu se putea mai fericită pentru turneul dotat cu Premiul Fidelity".** În treacăt fie spus, Pasarell era învingătorul ediției din 1967 a acestui tradițional turneu.

„Eram sigur că dacă ajung să joc finala, va trebui să trec de John Newcombe. Newcombe

La Richmond, John Newcombe implora zadarnic cerul ca să-l scape de înfrîngere...

joacă excepțional și mie îmi place să am în față jucători buni..." Rezultatul se cunoaște. Tenismanul nr. 1 al anului 1970, învingătorul de la Wimbledon, a fost decimat de forța de luptă a sportivului român. Să citățm tot ziarul din Richmond : **„In fața atacurilor incisive ale românului, Newcombe părăsea tot mai des fileul, retrăgîndu-se pe linia de fund... Conducînd cu 5—2 în primul set, Năstase permite australianului să facă un singur punct pe serviciul său, dînd reveniri necruțătoare."** După egalitatea la seturi (1—1), vine momentul decisiv. Se merge repede spre tie-break : 6—6. **„Năstase deschide ultimul ghem și-și cîștigă ambele servicii (2—0). Newcombe reduce scorul cu un punct, apoi însă e bătut la fileu (3—1). Revenire a lui Newcombe** (3—2, 3—3) **și încă un pas al românului spre victorie (4—3), ca în fine un lob executat cu top-spin de Năstase să-i atribuie meciul după o oră și 10 minute de joc splendid".** Victorie de prestigiu, completată cu o finală cîștigată în fața lui Arthur Ashe. Scrisoarea ne reamintește un amănunt care ne scăpase : **Ashe este originar chiar din Richmond (Virginia)...**

A fost învins în fața publicului său !

Și încă un amănunt legat de participarea românească la marele turneu „open". În proba de dublu, din întreg lotul de participanți (toate celebritățile !) au fost acceptate numai patru cupluri. **Capi de serie cu nr. 1 — românii Ion Țiriac și Ilie Năstase !** Campionii de la Roland Garros, învingătorii de la Philadelphia și Roma '70, au fost pe deplin onorați de gazde.

Toate turneele circuitului indian, cîștigate!

...Și un întreg vraf de scrisori de la Petre Mărmureanu, purtînd ștampila poștelor din Allahabad, Jaipur, Amritsar și Indore. Tot atîtea turnee internaționale în India, cîștigate în serie neîntreruptă de campionul nostru pe anul trecut.

Specialistul serviciilor-bombă și al comportărilor fair-play pare perfect acomodat cu terenurile tari, pe care se joacă clasicul circuit indian. El s-a arătat în repetate rînduri superior celor mai buni jucători ai țării gazdă (aceiași care dețin constant titlul de campioni ai Asiei și au jucat în finala „Cupei Davis"), ca și asupra tuturor invitaților.

Să citățm din ultima scrisoare, anunțîndu-ne a patra victorie consecutivă : **„Din nou am cîștigat simplul și dublul** — scrie Petrică. **Polonezul Gasiorek mi-a fost adversar în semifinală și-l înving în cinci seturi de luptă : 1—6, 6—1, 6—4, 4—6, 6—4. Apoi, finala cu indianul Premjit Lall, care nu-mi rezistă decît trei seturi: 8—6, 6—3, 6—4. Acum aștept marele turneu de la Calcutta (1—7 martie), la care au fost invitați și profesioniștii..."**

Evident, la trimiterea scrisorii, nu se știa încă de refuzul grupărilor profesioniste de a mai juca în turnee „open". Oricum, programul lui Mărmureanu se anunță în continuare bogat. Iar judecînd după un ultim telex sosit ieri la redacție, forma campionului român se menține la același nivel ridicat. Iată textul telegramei : **„Cîștigat turneul de la Ahmedabad : finala cu A. Armitraj 11—12, 12—10, 6—2".** Semnează : **Mărmureanu.**

Petre Mărmureanu primind, într-un cadru festiv, trofeul de învingător în campionatele desfășurate la Jaipur.

În turneul de la Macon

NĂSTASE ȘI ȚIRIAC AU DEBUTAT CU VICTORII

NEW YORK, 25 (Agerpres). Jucătorii români Ilie Năstase și Ion Țiriac au obținut victorii în turul II al turneului internațional de tenis de la Macon (Georgia). **Ilie Năstase l-a învins cu 6—4, 7—5 pe americanul Frank Froehling, iar Ion Țiriac a dispus cu 6—1, 6—4 de Onny Parun (Noua Zeelandă).** Surpriza zilei a furnizat-o canadianul Mike Belkin, care l-a eliminat cu 6—1, 7—5 pe cehoslovacul Jan Kodes.

Alte rezultate : **Franulovici** (Iugoslavia) — **Mulligan** (Italia) 6—4, 6—3; **Graebner** (S.U.A.) — **Battrick** (Anglia) 6—4, 7—5; **Orantes** Spania) — **Curtis** (Anglia) 6—4, 6—3; **Mandarino** (Brazilia) — **Cornejo** (Chile) 6—4, 6—2; **Kukal** (Cehoslovacia) — **McManus** 2—0 (neprezentare); **Gisbert** (Spania) — **Keldie** (Australia) 7—5, 4—6, 6—4; **Conners** (S.U.A.) — **Bertram** (Republica Sud-Africană) 6—3, 3—6, 7—6; **Fillol** (Chile) — **Kary** (Austria) 6—1, 6—3; **Edlefsen** (S.U.A.) — **Barany** (Ungaria) 7—5, 6—7, 6—2 ; **Rahim** (Pakistan) — **Szoke** (Ungaria) 7—5, 6—4; **Gorman** (S.U.A.) — **Zednik** (Cehoslovacia) 6—4, 6—4; **Koch** (Brazilia) — **Loyo Mayo** (Mexic) 6—4, 6—3.

sportul în lume

TROFEUL FAIR PLAY '70 — RYSZARD SZURKOWSKI !

Ciclistului polonez RYSZARD SZURKOWSKI, cîștigătorul ultimei ediții a „CURSEI PĂCII", i-a fost decernat zilele trecute „Trofeul internațional fair-play", atribuit anual de Asociația Internațională a Presei Sportive și UNESCO.

Distincția i-a fost acordată rutierului polonez pentru faptul că, în timpul campionatelor de șosea ale Poloniei, cu 80 de km înainte de finiș, într-o zonă de drum extrem de accidentată, i-a împrumutat bicicleta de rezervă principalului său adversar, Zygmunt Hanusik, care avea să cîștige cursa, urmat la cîteva secunde de însuși Szurkowski.

În întrecerile patinatorilor

RODNINA-ULANOV, PRIMII CAMPIONI MONDIALI

PARIS 25 (Agerpres). — Pentru a treia oară cuplul sovietic Irina Rodnina-Alekseî Ulanov a cucerit medaliile de aur în proba de perechi la campionatele mondiale. Peste 9 000 de spectatori au fost prezenți în tribunele patinoarului din Lyon, unde au asistat la un spectacol sportiv remarcabil. Distanțați după exercițiile impuse, de către compatrioții lor Ludmila Smirnova-Andrei Suraikin, campionii mondiali au refăcut handicapul, patinînd ireproșabil în programul de exerciții libere, subliniază comentatorul agenției „FRANCE PRESSE", care adaugă : **„Irina Rodnina și Aleksei Ulanov, demni succesori ai celebrilor Belousova și Protopopov, nu au patinat niciodată mai bine ca în această seară cînd, evoluînd pe motivele unor cîntece populare rusești, au încîntat numeroasa asistență printr-un număr de virtuozitate".** În afara cuplurilor sovietice s-au remarcat, de asemenea, perechile Jojo Starbuck-Ken Shelley (S.U.A) și Manuela Gross-Uwe Kagelmann (R. D. Germană).

Iată clasamentul primelor șase cupluri : 1. **Irina Rodnina-Aleksei Ulanov** (U.R.S.S.)— 419,4 ; 2. **Ludmila Smirnova—Andrei Suraikin** (U.R.S.S.) — 418,9 p ; 3. **Jojo Starbuck—Kenneth Shelley** (S.U.A.) — 410,3 p ; 4. **Manuela Gross—Uwe Kagelmann** (R.D.G.)—404,1 p ; 5. **Almut Lehmann—Herbert Wiesinger** (R.F.G.) — 399,7 p ; 6. **Melissa Militano—Mark Militano** (S.U.A.).

În proba de dansuri, după executarea figurilor obligatorii, în fruntea clasamentului se află perechea sovietică **Pahomova—Gorșkov** cu 253,4, urmată de frații **Buck** (R.F.G.)—252 p, **Getty—Bradshaw** (Anglia) — 246,7 p.

★

Ieri a început și concursul feminin. După 3 figuri obligatorii, în clasament conduce Beatrix Schuba (Austria) cu 546,3 p, urmată de Julie Holmes (S.U.A.) 511,9 p și Rita Trapanese (Italia) 492,3 p.

La întreceri nu participă patinatoarea română Beatrice Huștiu.

Pentru a treia oară consecutiv, excelenții patinatori sovietici Irină Rodnina și Aleksei Ulanov au obținut notele cele mai mari (un 6 inclusiv !) din partea arbitrilor probei de perechi a campionatelor mondiale.

Telefoto : A. P. Agerpres

din Presa Străină

SĂ NU UITĂM FOTBALUL ATLETIC!

Răspunzînd întrebării unui cititor mexican, ziaristul sovietic Vladimir Maslacenkov analizează, în publicația „LES NOUVELLES DE MOSCOU" cauzele eliminării echipei U.R.S.S., în sferturile de finală ale ultimului campionat mondial de fotbal. Explicațiile sale sînt deosebit de interesante :

„...Meciul contra Uruguayului, pierdut în condițiile cunoscute, ne-a obligat să revizuim metodele de pregătire în vederea competițiilor de mare importanță cum este campionatul mondial și să vedem sub o altă lumină participarea fotbaliștilor sovietici la turneele internaționale.

Aveam, acum vreo zece ani, ceva propriu și puternic : **pregătirea fizică.** Eram chiar considerați, în arena mondială, ca promotorii fotbalului atletic. Prea mulțumiți de acest avantaj ne-am axat apoi pe tehnică și tactică. Ne-am ocupat aproape exclusiv de studiul și de asimilarea celor mai bune scheme tactice ale celor mai puternice echipe străine, în timp ce acestea au luat în considerație punctul nostru forte — pregătirea atletică — pentru a și-l însuși, fără a uita totodată să-și perfecționeze măiestria în conducerea balonului. Rezultatul : și-au adăugat destul de repede avantajului tehnicii, calitatea atletică.

Ar fi neadevărat să zicem că antrenorii care s-au perindat de atunci nu ne-au învățat nimic. Dar fotbaliștii se cheltuiesc atît de mult în fiecare meci, tensiunea nervoasă și oboseala sînt atît de mari, încît ei trebuie să fie armați și cu o ireproșabilă pregătire fizică, pe lîngă tehnica perfecționată. Din păcate, selecționata sovietică nu a dovedit aceasta în timpul meciului contra Uruguay-ului. În prelungiri, jucătorii noștri erau pur și simplu epuizați.

Uniunea Sovietică, țara unde fotbalul este atît de dezvoltat, nu ar fi trebuit să cedeze exigențelor modei în fotbal : gîndind pe drept, la „calitatea producției", ar fi trebuit să legăm în mod rezonabil schemele de joc acceptabile, unei intense pregătiri atletice și psihologice. Anumite cluburi, fie zis în treacăt, au și procedat în felul acesta.

Sigur, campionatul unional este o școală bună pentru tinerii fotbaliști de talent, dar el nu relevă atît de plenar posibilitățile acestora, așa cum o fac întîlnirile internaționale de anvergură. Or, acestea au fost, din păcate, mult prea puține. Faptul a început să se facă simțit, de cînd campionatele noastre și deținătoarele cupei au început să ia parte la competițiile europene. Înfrîngerea administrată lui Spartak Moscova de F.C. Basel, care niciodată n-a fost clasată printre echipele europene de frunte este o confirmare".

LES NOUVELLES DE MOSCOU

ECHIPA OLANDEI VICTORIOASĂ LA SCOR ÎN C.E. DE FOTBAL

Peste 40.000 de spectatori au urmărit la Rotterdam meciul dintre reprezentativele de fotbal ale Olandei și Luxemburgului, contînd pentru grupa a VII-a a campionatului european. Fotbaliștii olandezi au terminat învingători cu 6—0 (1—0). Golurile au fost înscrise de **Keizer** (min. 52 și 80), **Cruyff** (min. 58 și 68), **Lippens** (min. 27) și **Suurbier** (min. 82).

Iată clasamentul grupei :

1. R.D. Germană	2	2	0	2	6—0	4
2. Olanda	3	1	1	1	7—2	3
3. Iugoslavia	2	1	1	0	3—1	3
4. Luxemburg	3	0	0	3	0—13	0

Următorul meci, Iugoslavia-Olanda (4 aprilie).

● În sferturile de finală ale „Cupei Europei Centrale": **Lanerossi Vicenza — Austria Salzburg** 3—2 (1—2). Au marcat : **Ciccolo, Maraschi** și **Cinesinho,** respectiv **Grusser** și **Ritter.**

● În meci restanță din cadrul campionatului englez : **West Ham United — Nottingham Forest** 2—0.

● **Vorwärts Berlin** a jucat la Plovdiv cu formația locală **Marița.** Scor : 0—0.

ASHE NU VA JUCA ÎN R.S.A. !

JOHANNESBURG, 25 (Agerpres). — Guvernul rasist de la Pretoria a refuzat să acorde viză de intrare în Republica Sud-Africană cunoscutului jucător de tenis, americanul de culoare Arthur Ashe. Este pentru a doua oară consecutiv cînd autoritățile din R.S.A. se opun participării lui Ashe la campionatele Africii de Sud.

PERFORMANȚE ALE ATLEȚILOR BULGARI

Cu prilejul recentelor campionate de atletism pe teren acoperit ale Bulgariei (întrecerile s-au desfășurat la Sofia), Svetlana Zlateva a stabilit cea mai bună performanță mondială a sezonului în proba de 400 m feminin cu timpul de 54,8. Cursa masculină de 1.500 m a fost cîștigată de A. Atanasov, cronometrat în 3:43,9.

TELEX

Proba masculină de slalom uriaș din cadrul concursului internațional de schi de la Kranjska Gora (Iugoslavia) a fost cîștigată de italianul M. Filippe cronometrat în 3:00,33. Pe locurile următoare s-au clasat sportivii francezi Noble 3:02,64 și Ambroise 3:03,31. În proba de slalom special victoria a revenit schiorului francez Gerard Bonnevie, care a realizat timpul de 1:46,70.

■

În turneul de șah de la Tallin conduc marii maeștri sovietici Bronstein și Zaițev cu cîte 3 p. fiecare, urmați de fostul campion mondial Mihail Tal, cu 2½ p. Cîteva rezultate : Smejkal — Zaițev 0—1, Ney — Furman ½—½, Miagmarsurem — Keres ½—½, Tal — Smejkal 1—0, Ney — Wade 1—0.

■

Cursa ciclistă internațională de la Aix en Provence s-a încheiat cu victoria rutierului francez Charly Grosskost, cronometrat pe distanța de 100 km cu timpul de 2 h 15:19 (medie orară 41,215 km).

■

Tradiționalul cros internațional de la Milano a fost cîștigat în acest an de atletul etiopian Wuhib Maresha, care a parcurs 12 km în 35:55,8. Pe locul secund s-a clasat italianul Franco Arese 36:19,6, urmat de compatriotul său Giuseppe Cindolo — 36:41,4. Campionul olimpic al probei, Mamo Wolde (Etiopia) a abandonat după patru ture.

■

Proba masculină de 30 km din cadrul campionatelor de schi fond ale R.F. a Germaniei (întrecerile s-au desfășurat la Wachmensteinach) a fost cîștigată de cunoscutul campion Walter Demel, cronometrat cu timpul de 1 h 38:20,3.

■

La Ligny s-a desfășurat întîlnirea internațională amicală de judo dintre reprezentativele Franței și Poloniei. Luptătorii francezi au cîștigat cu scorul de 13—6.

Surpriză la Heavenly Valley

BARBARA COCHRAN CÎȘTIGĂ SLALOMUL SPECIAL

NEW YORK 25 (Agerpres). — Proba feminină de slalom special din cadrul concursului internațional de schi contînd pentru „Cupa Mondială" de la Heavenly Valley (California) s-a încheiat cu victoria sportivei americane **Barbara Cochran.** Învingătoarea a totalizat în cele două manșe timpul de 96,37. Pe locul secund s-a clasat **Betsy Clifford** (Canada) 97,28, urmată de **Anne Marie Proell** (Austria) 98,03, **Berni Rauter** (Austria) 99,71. Prima clasată dintre schioarele franceze a fost **Isabelle Mir,** care a ocupat locul șase cu 99,98.

Americanca Barbara Cochran (20 de ani) suride fericită fotoreporterilor după victoria obținută în slalomul special de la Heavenly Valley.

Turneul campionatului feminin de volei

Urmare din pag.

ce timișorencele au condus cu 14—11 Setul doi aparține Universității Timișoara, care se impune destul de ușor, cîștigînd la 8. Bucuria este de scurtă durată deoarece ele îl cedează pe următorul la 13. Eforturile depuse se fac simțite în tabăra clujeană, timișorencele egalînd situația. În setul al cincilea, Universitatea Cluj a trecut de nenumărate ori prin emoțiile înfrîngerii

Au arbitrat foarte bine **Al. Taus** din Brașov și **Gr. Nedelcu** din București.

...A DOUA SURPRIZA

În al doilea joc al dimineții **I.E.F.S** a primit replica voleibaliștelor de la **Ceahlăul P. Neamț.** Pietrencele aflate în vecinătatea zonei „fatale" au reușit marea surpriză de a cîștiga acest joc după 5 seturi, deși victoria ar fi putut-o obține (meritat) numai în trei. I.E.F.S. a fost de nerecunoscut. Angrenajul echipei a fost complet dezarticulat, preluările și pasele fiind punctele nevralgice. La aceasta se adaugă și slăbiciunile atacului, lipsit de forță și orientare. În același timp Ceahlăul a evoluat sigur, scoțînd totul în linia a doua, punînd în dificultate adversarele prin servicii foarte bune (a excelat **Ana Comaroni**). Primele două seturi au aparținut fără drept de apel Ceahlăului, care s-a impus ușor. După 8—1 în setul 3, pietrencele cedează pasul, au totuși de trei ori mecibol însă... 2—1 la seturi. Obosite, ele îl pierd și pe următorul. În setul final Ceahlăul nu mai greșește și cîștigă partida ! **Fl. Borz** din Brașov și **M. Albuț** din București au condus foarte bine.

O PARTIDĂ AGREABILĂ

Aflate la jumătatea clasamentului, **Farul** și **C.P.B.** au oferit o partidă agreabilă spectatorilor prezenți la Floreasca. Victoria a revenit tot după cinci seturi constănțencelor la capătul unui joc în care perioadele de dominare au fost pe rînd împărțite.

V. Savu și **N. Beciu** au arbitrat foarte bine.

CAMPIOANELE ÎN DIFICULTATE

Deși au cîștigat cu 3—0, voleibalistele ieșence au trebuit să se întrebuințeze serios pentru a-și adjudeca victoria. Medicinistele, după ce au cedat clar primul set, au sesizat fisurile echipei adverse și au reușit să joace de la egal la egal cu campioanele. Experiența și omogenitatea ieșencelor au fost decisive în finalul seturilor 2 și 3. Arbitrii O. Drăgan (Timișoara) și S. Dumitrescu (Ploiești) au condus cu scăpări.

DINAMO A CÎȘTIGAT DERBYUL

Deși a fost așteptată cu deosebit interes, partida Rapid—Dinamo nu a corespuns decît parțial. Perioadele de dominare, ca și de greșeli, au alternat în mod egal. În primele două seturi, dinamovistele au acționat mai bine și au cîștigat. În următoarele două, rapidistele și-au revenit, au profitat de „căderea" adversarelor și au egalat situația. Ultimul set, însă, aparține tot dinamovistelor. Foarte bine au arbitrat **D.** Costoiu și D. Rădulescu.

PROGRAMUL DE AZI

Sala Floreasca de la ora 9 : Universitatea Craiova — Farul, Ceahlăul — Rapid, Dinamo — C.S.M. Sibiu; **de la ora 14 :** Penicilina — Universitatea Cluj, C.P.B. — Medicina, Universitatea Timișoara — I.E.F.S.

ȘTIRI • ULTIMELE ȘTIRI • ULTIMELE ȘTIRI • ULTIMELE

BRIGHTON :

ROMÂNIA—FRANȚA 3—0 LA TENIS DE MASĂ (F)

La Brighton au început întrecerile campionatelor internaționale de tenis de masă ale Angliei. Iată primele rezultate din competiția masculină pe echipe : Iugoslavia — R. F. a Germaniei 3—0; Ungaria — Irlanda 3—0 ; Suedia — Olanda 3—0 ; Anglia — Franța 3—1.

În turneul feminin, echipa României a întrecut formația Franței cu scorul de 3—0. Alte rezultate : R. F. a Germaniei — Olanda 3—0 ; Anglia — Cehoslovacia 3—2.

AZI, ÎN TURNEUL INTERNAȚIONAL DE TENIS DE LA SOFIA SEMIFINALA DIBAR—HOLUBOVA (CEHOSLOVACIA)

SOFIA, 25 **(prin telefon, de la corespondentul nostru, TOMA HRISTOV).**

Cea de a treia zi a turneului de tenis în sală dotat cu „Cupa Sofia" a fost rezervată meciurilor de dublu mixt și celor din turneele de consolare. Perechea română **Dibar — Marcu** a dispus, după o partidă spectaculoasă, de cuplul bulgar Todorova — Arabadjiev cu 8—6, 6—3, iar **Kun** și **Santei** au eliminat pe Berberian — Velev (Bulgaria) în trei seturi : 6—4, 4—6, 6—4. La consolare, **Marcu** a învins pe E. Pampulov (Bulgaria) cu 6—3, 6—2, iar în proba similară feminină, **Agneta Kun** a întrecut cu ușurință pe reprezentanta Bulgariei, Djevizova, cu 6—2, 6—1.

Competiția continuă vineri, cînd este așteptată cu interes și întîlnirea semifinală de simplu feminin Dibar (România) — Holubova (Cehoslovacia).

U.T.A. DIN NOU ÎNVINGĂTOARE ÎN GRECIA

KAVALA 25 **(prin telefon, de la GH. CIORANU).** U.T.A. și-a încheiat azi turneul în Grecia cu jocul susținut în compania formației F. C. Alexandropolis. Victoria a revenit jucătorilor români cu scorul de 3—1 (1—0) prin golurile înscrise de Axente (min. 7), Fl. Dumitrescu (83), Schiopu (86). Pentru gazde a marcat Kolaicidis (min. 80 din 11 m).

ÎN PRIMUL MECI ÎN ALGERIA PETROLUL—J.S. KABYLIA 3—0

În primul joc, Petrolul a întîlnit ieri, formația J. S. Kabylia. Partida s-a încheiat cu victoria fotbaliștilor români cu scorul de 3—0. Autorii golurilor : Grozea, Dincuță și Cotigă.

Redacția și administrația : str. Vasile Conta nr. 16 : telefoane : centrală 11.10.05, secția corespondenți 11.51.09, interurban 72 și 286 ; telex : sportrom buc. 180. Tiparul „I. P. Informația", București 40368

PROLETARI DIN TOATE ȚĂRILE, UNIȚI-VĂ!

sportul

ZIAR AL CONSILIULUI NAȚIONAL PENTRU EDUCAȚIE FIZICĂ ȘI SPORT

ANUL XXVI — Nr. 1185 (6619) 4 PAGINI 30 BANI Sîmbătă 27 februarie 1971

STEAUA ÎN FINALA C.C.E. LA HANDBAL MASCULIN

Ieri, în meciul retur campioana României a învins pe Partizan Bjelovar cu 17-9

• UN MECI DE MARE TENSIUNE • ÎN FINAL, DINCĂ A APĂRAT 2 ARUNCĂRI DE LA 7 M • DUPĂ UN ÎNCEPUT CU EZITĂRI STEAUA S-A DETAȘAT CLAR CHIAR DIN PRIMA REPRIZĂ • GRUIA ȘI BIRTOLOM ÎN VERVA DE ȘUT — PRINCIPALII REALIZATORI AI ECHIPEI.

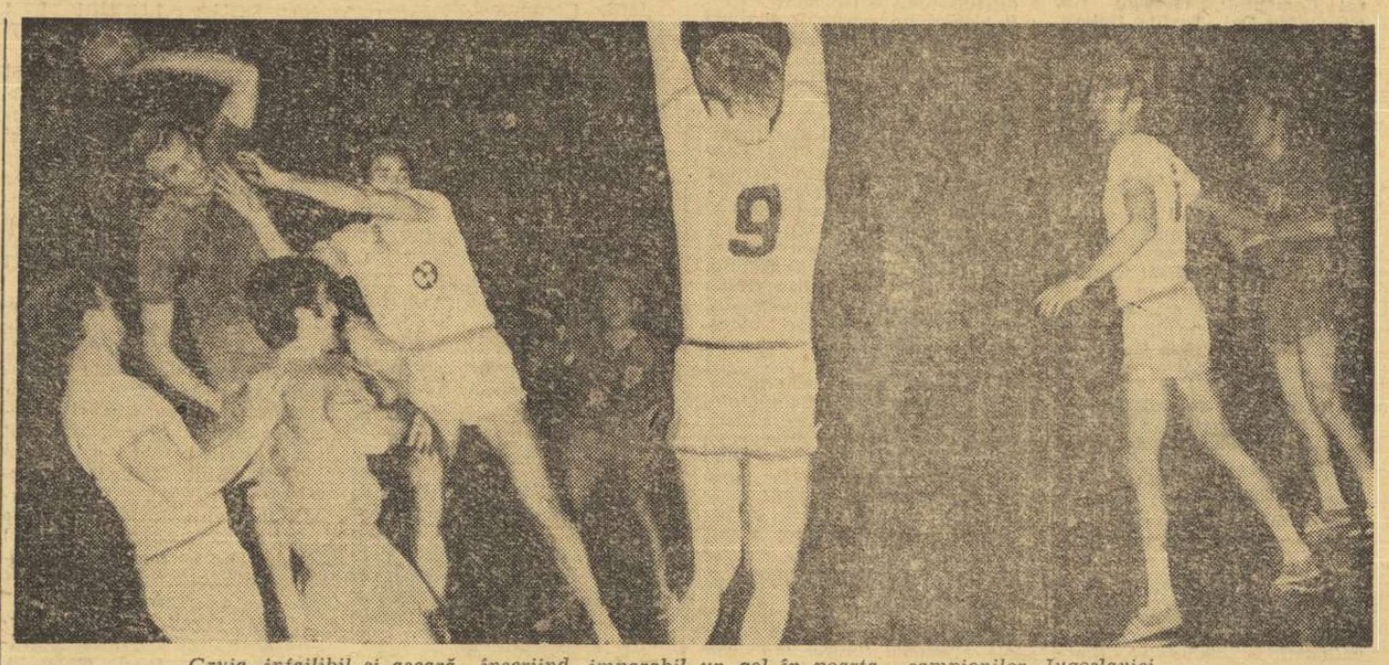

Gruia, infailibil și aseară, înscriind imparabil un gol în poarta campionilor iugoslaviei

Foto: T. MACARSCHI

Un public cald și entuziast, care a transformat familiara noastră sală Floreasca într-un vulcan în plină erupție, a trăit ieri seara 60 de minute de handbal excelent, 60 de minute de mare încordare la capătul cărora am avut cu toții bucuria de a aplauda victoria — și calificarea în finală — a echipei Steaua în meciul retur cu Partizan Bjelovar din cadrul semifinalelor C.C.E. Valorificîndu-și cu calm și cu multă maturitate valoarea tactică și tehnică, handbaliștii de la Steaua au suportat liniștiți startul rapid al oaspeților, care au condus în primele minute cu 1—0 și 2—1, au egalat situația și apoi s-au detașat net chiar de la jumătatea primei reprize, pe care au încheiat-o la diferența la care pierduseră jocul tur: 5 goluri (14—19, la Karlovac).

În repriza secundă, printr-o apărare extrem de fermă și atentă, care a blocat cu siguranță aruncările de la distanță ale jucătorilor iugoslavi, Steaua s-a îndreptat încet dar sigur spre calificare reușind în final să ia treptat un avantaj de 8 goluri (17—9), deci Steaua s-a calificat cu scorul general de 31—28.

Au înscris: Gruia (6), Birtolom (5), Gațu (2), Goran (2), Cristian (2) pentru Steaua, Horvat (4), Vidovici (3), Pribanici (2) pentru Partizan. Foarte bun arbitrajul lui L. KESZTHELY și G. FULLOP, ambii din Ungaria.

Călin ANTONESCU

CONFERINȚE ALE CONSILIILOR JUDEȚENE PENTRU EDUCAȚIE FIZICĂ ȘI SPORT

HUNEDOARA

La Deva, în sala de festivități a Consiliului popular județean s-au desfășurat vineri lucrările conferinței Consiliului județean pentru educație fizică și sport Hunedoara. La conferința de analiză a activității și pentru desemnarea organelor conducătoare au luat parte membrii consiliului județean, membri ai comisiilor pe ramură de sport, președinți de cluburi și asociații sportive, cadre tehnice, profesori de educație fizică, sportivi fruntași. Printre invitați s-au aflat reprezentanți ai organelor județene și municipale de partid și de stat, ai instituțiilor și organizațiilor cu atribuții în domeniul sportului, directori de întreprinderi și de școli.

La lucrările conferinței a fost prezent tov. **Ioachim Moga**, membru al C.C. al P.C.R., prim secretar al Comitetului județean Hunedoara al P.C.R., președinte al Consiliului popular județean. A fost prezent, de asemenea, tov. **Ion Balaș**, membru al Biroului Consiliului Național pentru Educație Fizică și Sport.

Darea de seamă pe ultimii trei ani, prezentată de tov. **Mircea Biriș** — președinte al C.J.E.F.S. Hunedoara — a prilejuit ample dezbateri din partea celor care au asistat la lucrările conferinței.

In cuvîntul său, tov. Ioachim Moga s-a referit — într-un interesant și amplu expozeu — la realizările obținute de mișcarea sportivă din județul Hunedoara.

În încheierea dezbaterilor, a luat cuvîntul tov. Ion Balaș.

Participanții la conferință au adoptat în unanimitate planul de măsuri pentru activitatea viitoare. S-a trecut apoi la desemnarea consiliului și a biroului C.J.E.F.S., a cărei componență este următoarea: **Mircea Biriș** (președinte), **Mircea Miron** (vicepreședinte), **Iosif Balog** (vicepreședinte nesalariat, șeful comisiei sport la Consiliul județean al sindicatelor), **Dorin Borza, Ervin Gregor, Nicolae Pănoiu, Ana Munteanu, Sever Bivolaru, Nicolae Pepenar, Constantin Ghenea, Dorel Vladislav, Virginia Peterfi, Doina Șincu, Nicolae Suciu și Iuliu Noaghy.**

Conferința a hotărît să răspundă chemării la întrecerea lansată de C.J.E.F.S. Galați, privind obiective ale bazei materiale pentru activitatea sportivă de masă.

În încheierea lucrărilor, participanții la conferință au adoptat, cu entuziasm, textul unei telegrame de recunoștință și angajament, adresată Comitetului Central al Partidului Comunist Român, tovarășului NICOLAE CEAUȘESCU personal.

SIBIU

In Sala Albastră a Muzeului Bruckenthal din Sibiu s-au desfășurat ieri după-amiază lucrările conferinței Consiliului județean pentru educație fizică și sport, avînd ca scop analiza activității și desemnarea organelor conducătoare.

La lucrările conferinței au luat parte membrii consiliului județean, ai comisiilor pe ramură de sport, reprezentanți ai instituțiilor locale cu atribuții în domenul sportului, președinți de asociații sportive, profesori de educație fizică, cadre tehnice, sportivi fruntași. Lucrările conferinței s-au desfășurat în prezența tov. **Ion Munteanu**, șeful secției de propagandă a Comitetului județean Sibiu al P.C.R., și a tov. Marin Birjega, vicepreședinte al Consiliului Național pentru Educație Fizică și Sport.

După darea de seamă privind activitatea sportivă desfășurată în județul Sibiu, prezentată de tov. Vlad Gușu, președinte al C.J.E.F.S., au luat cuvîntul numeroși participanți care au exprimat opinii valoroase și au făcut propuneri pentru dezvoltarea sportului în județul Sibiu. In continuare, tov. **M. Birjega**, vicepreședinte al C.N.E.F.S. a adresat celor prezenți felicitări pentru rezultatele obținute și a înfățișat obiectivele principale care stau în fața mișcării noastre sportive. A luat de asemenea cuvîntul tov. I. Munteanu, șeful secției de propagandă al Comitetului județean Sibiu al P.C.R..

Participanții la Conferință au aprobat în unanimitate planul de măsuri pentru activitatea viitoare. S-a trecut, apoi, la desemnarea Consiliului județean pentru educație fizică și sport și a biroului său.

Conferința a hotărît să răspundă chemării la întrecere, lansată de C.J.E.F.S. Galați tuturor consiliilor județene și cluburilor sportive din țară, privind baza materială a activității sportive de masă.

În încheierea lucrărilor, participanții au adoptat cu entuziasm textul unei telegrame adresată C. C. al P. C. R., tovarășului NICOLAE CEAUȘESCU personal, exprimînd adînca recunoștință pentru grija acordată de către partid mișcării sportive din toate județele țării.

IERI, ÎN 4 ORAȘE DIN OLANDA, AU ÎNCEPUT ÎNTRECERILE

GRUPEI C A CAMPIONATULUI MONDIAL DE HOCHEI

La Utrecht, s-a jucat meciul

ROMÂNIA — FRANȚA 7-1 (0-0, 2-1, 5-0)

Echipa noastră a cîștigat cu scorul de 7—1 (0—0, 2—1, 5—0), prin punctele marcate de Varga (2), Stefanov, Basa, G. Szabo, Gheorghiu și Ioniță, respectiv de Guenellon. Hocheiștii români s-au comportat foarte bine în repriza secundă și mai ales în ultima parte a meciului. Alte rezultate (după consumarea a două reprize): Ungaria — Bulgaria 5—2, Olanda — Danemarca 3—0, Anglia — Belgia 12—0.

(Citiți în pagina a 4-a, relatările trimisului nostru special **ROMEO VILARA**).

DIMENSIUNI SPORTIVE ÎN ANII CINCINALULUI

CAIAC CANOE = titluri și medalii

• În fiecare an — pe podiumul învingătorilor • După 12 ani, un nou titlu olimpic • Marilor campioni le urmează alte talente autentice • Din cronica ultimelor competiții de amploare • Un bilanț strălucit

	1966—1970		
	Aur	Argint	Bronz
Jocuri Olimpice	1	1	1
Campionate mondiale	7	4	2
Campionate europene	8	8	4

A. Vernescu și A. Sciotnic, *doi dintre marii performeri ai competițiilor europene și mondiale din ultimii ani...*

Din 1954, cînd — pe pista de la Mâcon — Mircea Anastasescu cîștiga prima medalie din istoria caiacului românesc, în fiecare an reprezentanții acestui sport au fost prezenți pe tabelul laureaților la toate marile competiții internaționale. ULTIMII CINCI ANI AU ÎNTĂRIT CONSIDERABIL DIMENSIUNILE ACESTEI CONSTANTE VALORICE, ridicată și menținută — prin priceperea antrenorilor, talentul și hărnicia sportivilor — la înalta cotă a prestigiului european și mondial.

1966—1970. Marii campioni, în frunte cu Aurel Vernescu se dovedesc, în continuare, imbatabili la aproape toate confruntările cu elita internațională a caiaciștilor și canoiștilor. Sînt anii de glorie ai lui A. Sciotnic, H. Ivanov, D. Ivanov sau M. Turcaș și cei ai senzaționalului debut al echipajului de canoe, format din P. Maxim-A. Simionov și S. Covaliov-V. Calabiciov. Este perioada cînd, din mulțimea talentelor autentice, apare foarte tînărul canoist I. Patzaichin care, după numai un an de la cunoștința cu „pagnea" performerului urca — la Xochimilco — podiumul învingătorilor olimpici ai ediției mexicane. Să reținem că DE LA J.O. DIN 1956 ROMÂNIA NU MAI CUCERISE MEDALIA OLIMPICĂ DE AUR ÎN SPORTUL CAIACULUI ȘI CANOEI.

Și tot în acești ani, aceeași ștafetă a valorilor, pornită de pe pista Snagovului, aduce afirmarea lui I. Iacob, M. Zafiu, E. Botez ș.a., deveniți titulari de bază în noul „echipaj" al flotilei caiacelor și canoelor românești.

Așadar, O CARTE DE VIZITĂ ONORATĂ ÎN ANII CINCINALULUI CU NOI TITLURI ȘI MEDALII, care au sporit strălucirea vitrinei cu trofee prestigioase a mișcării sportive din țara noastră. De fiecare dată au răsunat aplauze pentru sportivii români, s-au împărțit cu generozitate buchete de flori proaspete, s-au scris coloane și pagini întregi de elogii, admirație și prețuire.

Ne mîndrim, desigur, cu acești mari și totuși atît de modești campioni ai unui sport în care PERFORMANȚA AUTENTICĂ A DEVENIT GREU ACCESIBILĂ, numeroase țări marcînd, în ultimii ani mai ales, progrese remarcabile, pe baza cărora emit justificate pretenții la locurile fruntașe în ierarhia internațională (în afară de Uniunea Sovietică și Ungaria — R.D. Germană, R.F. a Germaniei, Suedia, Danemarca, Norvegia, Belgia,

Dan GÂRLEȘTEANU

(Continuare în pag. a 2-a)

Cîte o „cupă de cristal" pentru învingătorii indoor

APRIGE DUELURI LA SPRINT ȘI TRIPLUSALT

EVA PUTNOVA, ZINAIDA USENKO SAU AURA MĂRĂȘESCU? CORBU, DUMITRESCU ȘI CIOCHINĂ CONTRA KALOCSAY

La antrenamentul de ieri, fotoreporterul nostru M. Felix l-a surprins în plin efort pe Miroslav Wodzynski, care speră să cîștige proba de 60 m.g.

În cursul zilei de ieri au sosit săritorul cu prăjina, italianul Gianfranco Mariani și săritorul bulgar de înălțime, juniorul Stoian Atanasov.

Astăzi, la ora 18, se inaugurează, în sala „23 August", cea de-a treia ediție a competiției atletice indoor, dotată cu trofeul internațional „Cupa de cristal". Nouă probe (feminine și masculine) în prima zi, alte 7 în ziua a doua, vor duce la desemnarea cîștigătorilor. Vom trece succint în revistă șansele concurenților.

In proba de sprint feminină, cehoslovaca **Eva Putnova** (cu 7,4 sec.) pare favorită, talonată îndeaproape de sovietica Zinaida Usenko și de româncele **Aura Mărășescu** și **Mariana Filip-Șuman**. La băieți, în schimb, va fi o bătălie scurtă a celor 5 corecordmani români **(Zamfirescu, Munteanu, Darvaș, Păsulă** și juniorul **Mitrofan)**, toți cu 6,7 sec. în urmărirea baremului de 6,6 sec.

Pe aceeași distanță, presărată cu garduri, **Valeria Bufanu** (care așteaptă avizul medicului) trebuie în mod normal să se impună categoric, în timp ce **Elena Mirza** are misiunea de a confirma o valoare abia bănuită. La bărbați, se anunță un duel dramatic între recordmanul sovietic **(Aleksandr Demus)** și cel român **(Nicolae Perța)**. Primul este un obișnuit al sălii, iar al doilea așteaptă prilejul unei revanșe pentru înfrîngerea de la Moscova. Nu sînt de neglijat, firește, nici ceilalți români: **Suciu, Sebestyén, Hidișoanu** (cu 7,9 pe 60 mg, față de 7,8 ai lui Perța).

Săriturile vor concentra cu deosebire atenția. La înălțime — fete, în lipsa accidentatei Cornelia Popescu, cehoslovaca **Marta Kotlanova** (1,76 m) și **Zvetlana Gantkovskaia** (1,75) vor suporta asaltul celor trei românce: **Virginia Bonci** (cu 1,73 m la Sofia), **Marghioliția Matei** și **Doina Munteanu**. Ceva mai sus (în jur de 2,15 m) se va da lupta la băieți între sovieticul **Rustan Ahmetov** (2,15), juniorul cehoslovac **Vladimir Maly** (2,10) și **Șerban Ioan** (2,08) în căutarea pasului bun pentru obținerea standardului.

La fete, săritura în lungi-

(Continuare în pag. a 2-a la rubrică)

Comitetul F. R. Atletism se întrunește astăzi la ora 13, la sediul C.N.E.F.S., pentru a analiza activitatea atletică pe anul 1970 și a stabili căile de urmat în viitor.

ATLETISMUL VIITORULUI

Sînt glasuri care pretind că viitorul este al concursurilor **indoor**. Argumentele sînt irefutabile: spectacol concentrat, pe spații mici (în locul dispersării pe un teren imens), în imediata apropiere a publicului (sau, invers, spectatorii în intimitatea directă și indiscretă a atleților), vizibilitate excelentă, ambianță familiară — iată tot ceea ce ne poate convinge că întrecerile în sală sînt sortite unui succes sigur de perspectivă. Nu ne îndoim că așa va fi. Pînă atunci însă, în condițiile unor săli nu întotdeauna adecvate sau prea primitoare, cu podele și asternuturi de o prea mare diversitate (de obicei dure), concursurile indoor se reduc la improvizații de iarnă cu incontestabile merite totuși în menținerea uzului atletic și la sportivi, și la public.

Veștile primelor două luni ale anului, de pe tot globul, arată — cu mici excepții și în limitele unor programe care exclud fortuit o seamă de probe de aer liber — abtinerea de la întrecerile de sală a multor atleți fruntași, care fie se menajează, fie își concentrează pregătirile exclusiv pe ținta campionatelor europene de vară de la Helsinki sau a Jocurilor Olimpice de la München, de anul viitor.

În orice condiții însă, asumarea organizării unui mare concurs internațional de sală este un act de curaj care merită o vorbă bună. Federația română de atletism s-a străduit să asigure sportivilor români parteneri de talia lor, capabili să-i stimuleze în urmărirea standardurilor necesare de calificare pentru campionatele europene indoor de la Sofia. Timp de două zile, concurenți din 7 țări se vor alinia la startul unei întreceri care, dacă e să dăm crezare vizionarilor, reprezintă o mostră (încă imperfectă) a spectacolului atletic al viitorului apropiat.

Victor BANCIULESCU

Sigismund Ferencz, posesor al „Carnetului de arbitru onorific F.I.B.A."

Antrenorul emerit Sigismund Ferencz, cu ani în urmă un foarte apreciat arbitru internațional de baschet (printre altele, a condus și meciurile U.R.S.S. — S.U.A. desfășurate în U.R.S.S.) a fost distins de forul suprem al acestui joc sportiv prin înmînarea „Carnetului de arbitru onorific F.I.B.A.". Distincția este oferită arbitrilor care au condus întîlniri internaționale timp de cel puțin 10 ani, au dovedit competență în această activitate și nu au fost sancționați niciodată.

CITIȚI ÎN ZIARUL NOSTRU DE MÎINE

• „Meciul secolului a început de mult" reportaj înaintea partidei CLAY — FRAZIER

• **Interviu cu GERSON, pe stadionul Morumbi**

Pe agenda actualității fotbalistice

Mîine, noi întîlniri de verificare

• În Capitală: **RAPID — ODRA OPOLE**

• În provincie: **STEAGUL ROȘU — DINAMO**
S. C. BACĂU — FARUL

Cu o săptămînă înaintea startului în sezonul competițional oficial, echipele vor susține noi jocuri de verificare. Iată cîteva dintre meciurile programate pentru mîine:

• Pe stadionul Giulești, de la ora 10,45, **Rapidul** va primi replica formației poloneze **Odra Opole.**

• **Progresul București** va evolua la Galați, în compania divizionarei B locale **Politehnica.**

• La Bacău, va avea loc o partidă între două divizionare A: **Sport Club Bacău** și **Farul Constanța.**

• Stadionul Metalul din Sibiu va găzdui o revanșă între formația locală, **C.S.M.** și **Universitatea Craiova.** Meciul va începe la ora 11.

• Dinamoviștii bucureșteni, după înapoierea în țară din turneul din America de Sud, vor evolua în fața publicului din Brașov, avînd ca adversari pe jucătorii Steagului roșu.

• Steaua București se va deplasa la Giurgiu, unde va întîlni pe Dunărea.

U. T. A. ȘI-A ÎNCHEIAT TURNEUL ÎN GRECIA

SALONIC, 26 (prin telefon). Cu partida desfășurată joi la Alexandropolis, U.T.A. și-a încheiat turneul de pregătire din Grecia, pe care îl putem aprecia ca reușit, avînd în vedere bilanțul întîlnirilor (4 victorii din 4 posibile, 11 goluri înscrise și 3 primite) cît și calitatea jocurilor prestate. Este, fără îndoială, un succes al formației noastre campioane. Referindu-ne la ultima evoluție, de pe stadionul din Alexandropolis, în fața a 5 000 de spectatori, putem afirma că U.T.A. a realizat o victorie pe deplin meritată, conturată însă abia în ultimile 10 minute ale partidei, cînd arădenii s-au desprins de adversari prin înscrierea a 2 goluri. Autori — Dumitrescu și Schiopu (primul punct fiind realizat de Axente).

Fotbaliștii arădeni au ajuns astăzi la Salonic și după o escală de cîteva ore în acest oraș, își vor continua călătoria cu autocarul pînă la Skoplje, unde vor înnopta. Simbătă ei își continuă călătoria spre Arad.

Gh. CIORANU

Pe marginea Conferinței C.J.E.F.S. Bacău

O ETAPĂ FRUCTUOASĂ ÎN DEZVOLTAREA ACTIVITĂȚII DE EDUCAȚIE FIZICĂ ȘI SPORT

Locul întîi obținut de CJEFS Bacău în întrecerea — desfășurată în cursul anului 1970 — cu celelalte consilii sportive județene din țară (încadrate în grupa a 2-a) a încununat o nouă etapă de intense preocupări și frumoase realizări ale tuturor factorilor locali, în direcția dezvoltării activității de educație fizică și sport. De fapt, această etapă nu se limitează la anul 1970, ci cuprinde ultimii trei ani, perioadă care a făcut, de altfel, și obiectul analizei efectuate de conferința C.J.E.F.S. Beneficiind de o atentă îndrumare, de un larg și eficient sprijin din partea factorilor de cea mai înaltă răspundere din județ, semnificative în acest sens fiind analizele activității sportive făcute în anii 1969 și 1970 de către Biroul Comitetului județean P.C.R., mișcarea locală de educație fizică și sport a cunoscut o permanentă ascensiune.

La ora de față, organizarea și desfășurarea activității sportive de masă și de performanță din județ sînt asigurate, exceptînd consiliul județean, de trei consilii municipale și orășenești, 494 asociații în întreprinderi, în instituții, în școli, și la sate, două cluburi, două școli sportive, două licee cu program de gimnastică și, respectiv, fotbal, șapte centre de pregătire, precum și 37 comisii județene, municipale și orășenești pe ramură de sport.

Conferința a apreciat că, în ultima vreme, au sporit preocupările pentru atragerea populației tinere și virstnice în practicarea exercițiilor fizice și sportului, eforturile comune pe această linie ale organelor sportive, sindicale, U.T.C., pionieri și învățămînt soldindu-se cu rezultate din ce în ce mai bune. Realizări meritorii în organizarea activității sportive de masă au **obținut liceele nr. 1, 2, economic, pedagogic, școlile generale nr. 4,5,8,10 și 18 — toate din Bacău, liceul nr. 1, școlile generale nr. 1 și 5 din municipiul Gh. Gheorghiu-Dej liceele din Tg. Ocna, Comănești și Buhuși, precum și asociațiile Letea, Victoria, Aurora, Voința, Oțelul și Partizanul — din Bacău, Minerul Comănești, Trotușul Gh. Gheorghiu-Dej, Textila Buhuși, Petrolul Moinești și altele.** Deosebit de eficientă s-a dovedit inițiativa Comitetului județean pentru cultură și artă și a Comitetului județean U.T.C. de a se organiza, împreună cu C.J.E.F.S., acțiunea denumită **„Trialogul estival"**, care a dus la impulsionarea activității sportive din mediul sătesc.

În privința sportului de performanță, față de care existau odinioară temeri că nu va prinde rădăcini trainice în această parte a Moldovei, este de menționat că actualmente **județul are 281 secții afiliate la federațiile de specialitate, cu 4759 sportivi legitimați la 23 de ramuri sportive, nucleul de bază constituindu-l Sport Club Bacău. În campionatele divizionare, județul este reprezentat de 37 echipe.** În afara acestora, alte 350 echipe activează în campionatele județene, municipale și orășenești, la diferite ramuri de sport. Dintre rezultatele cele mai bune înregistrate în anul 1970 se cuvin amintite, printre altele, **cucerirea a 43 titluri de campioni naționali** la gimnastică, lupte, box, precum și **promovarea echipei de handbal feminin Textila Buhuși și a celei de lupte A. S. Armata în divizia A, comportarea frumoasă a echipei de fotbal Sport Club Bacău în Cupa europeană a tîrgurilor.** Creșterea gradului de măiestrie a sportivilor băcăuani a determinat **selecția a 42 dintre ei în loturile olimpice și republicane.** Printre aceștia figurează boxerul **Dinu Condurat** și luptătorul **Adrian Popa**, ambii medaliați cu bronz la campionatele europene de juniori, și, respectiv, tineret, fotbalistul **Emerich Dembrovschi** și gimnasta **Felicia Dornea** — toți de la Sport Club Bacău.

Atît darea de seamă prezentată, cît și discuțiile ce s-au purtat pe marginea ei au scos, însă, în evidență în mod deschis, cu spirit de răspundere, și dificultățile, deficiențele care împiedică un progres mai rapid cantitativ, dar mai ales calitativ — al activității de educație fizică și sport din județ. Luările de cuvînt ale tovarășilor **Virgil Tămășanu**, secretar al comitetului de partid din municipiul Gh. Gheorghiu-Dej, **Constantin Secăreanu**, prim-secretar al Comitetului județean U.T.C., **Ștefan Spulber**, președintele Consiliului județean al Organizației Pionierilor, **Ioan Bordea**, șeful secției sport a Consiliului sindical județean, **Iulian Ghiță**, inspector șef la Inspectoratul școlar județean, **Nicolae Guidea**, decanul facultății de educație fizică a Institutului pedagogic din Bacău, **Ernest Gavrilovici**, vicepreședinte al Comitetului județean pentru cultură și artă, **Maria Ghenade**, directoarea Școlii sportive din Bacău, **Roli Stratulat**, președinte la Sport Club Bacău, **Dan Coandă**, președintele asociației sportive sătești Avîntul Răcăciuni și ale celorlalți vorbitori au cuprins observații prețioase, sugestii și propuneri valoroase.

Indicații deosebit de utile și soluții de îmbunătățire esențială a muncii tuturor organelor și organizațiilor județene cu atribuții în domeniul sportului s-au desprins din cuvîntul tovarășului **Gheorghe Roșu**, membru al C.C. al P.C.R., prim-secretar al Comitetului județean de partid, președintele Consiliului popular județean.

Concluzionînd, tovarășul **Miron Olteanu**, secretar al CNEFS a exprimat calde aprecieri pentru realizările de pînă acum, subliniind însă că este necesară, printre altele, o mai vie preocupare în direcția găsirii de forme eficiente pentru atragerea tineretului la practicarea sportului.

Constantin FIRANESCU

DIMENSIUNI SPORTIVE IN ANII CINCINALULUI

(Urmare din pag. 1)

Franța, Italia, Anglia, Cehoslovacia, Polonia, Bulgaria etc.).

★

Din cronica dimensiunilor sportive din anii Cincinalului...

1966. Campionatele mondiale de caiac-canoe au loc pe apele lacului Grünau. Specialiști de pretutindeni așteaptă cu interes și nerăbdare evoluția echipei noastre. Cu un an în urmă, la „europenele" de la Snagov ea strălucise. Dar — se mai spunea — **„românii au fost atunci la ei acasă...".** Și mai era ceva: PREZENTAM O FORMAȚIE ÎN CARE APROAPE JUMĂTATE DIN COMPONENȚI ERAU DEBUTANȚI!

A fost, totuși, un veritabil triumf al școlii românești de caiac-canoe: 5 LOCURI I, UN LOC II, UN LOC III.

1967. Pista de la Duisgurg-Berthasee găzduiește o nouă ediție a campionatelor europene. Avalanșă de adversari redutabili, record de participare. Și... întrebări: **N-a început să îmbătrînească Vernescu? Dar Igorov? Vor rezista tinerii Maxim și Simionov? Este Sciotnic partenerul ideal pentru caiacul de dublu?**

Acestor neliniștitoare întrebări le aflăm răspunsul într-o seară de august, după ce 6 ECHIPAJE ROMÂNEȘTI PRIMISERĂ MEDALIILE DE AUR, 4 PE CELE DE ARGINT ȘI DOUĂ PE CELE DE BRONZ.

1968. Anul Olimpiadei și al marilor speranțe. De la Xochimilco, telexurile transmit victoria echipajului I. Patzaichin — S. Covaliov în proba de canoe dublu. După 12 ani, SÎNTEM DIN NOU CAMPIONI OLIMPICI la canoe. Să nu uităm nici „argintul" cucerit de echipajul de caiac 4 băieți și nici „bronzul" care a răsplătit cursa fetelor la aceeași probă, pe distanța de 500 m.

1969. Pe apele lacului Himki din Moscova, la ultima ediție a campionatelor europene, „flotila de la Snagov" își adaugă palmaresului DOUĂ LOCURI I, 4 LOCURI II și DOUĂ LOCURI III.

1970. Lacul danez Bagsvaerd este locul de întîlnire a peste 400 de candidați la titlurile mondiale. Printre ei și sportivii români care încheie greaua competiție — cea mai dificilă dintre toate edițiile — cu un bilanț mai mult decît onorabil: DOUĂ VICTORII, TREI LOCURI II și UN LOC III.

Iată un palmares care stîrnește admirație și prețuire pentru cei care au dat munții de pregătire toate valențele posibile, care — manifestînd competență și o remarcabilă pasiune — au știut să valorifice la maximum atît talentul tinerilor caiaciști și canoiști, cît și condițiile generale de afirmare create de partidul și statul nostru tuturor solilor sportului românesc.

★

Ora retrospectivă ne reamintește multe alte împliniri. Cum ar fi, de exemplu, **excelentele rezultate ale juniorilor obținute în acești cinci ani la campionatele europene de la Kaarstadt și Himki. Sau, creșterea valorică evidentă, înregistrată la fiecare din finalele campionatelor naționale. Sau puternica afirmare a centrelor din provincie: ARAD, TIMIȘOARA, GALAȚI... Sau înființarea clubului „DELTA" din TULCEA.**

★

În plină iarnă — zile „fierbinți" de intensă pregătire în loturile de caiac-canoe. Primul an al noului Cincinal se cere cinstit cu succese pe măsura tradiției, a cerințelor, a condițiilor. Muncă și gînduri. Proiecte și ambiții, pentru că 1971 este anul „europenelor" de juniori (găzduite de țara noastră) și al campionatelor mondiale ale seniorilor, de la Belgrad. Și, bineînțeles, pentru că este anul preolimpic...

— SCRIMĂ —

DIVIZIA NAȚIONALĂ A DEBUTAT CU MULTE SURPRIZE...

Rodica Văduva, *înaintea asalturilor din divizia națională*

Într-o atmosferă de autentic... café-bar (se reactualizează așadar, problema fumatului într-o sală de sport, fără ca nimeni din cei direct interesați să acționeze cu suficientă fermitate, organele I.E.A.B.S. în principal) a fost inaugurată, în sala Floreasca II, ediția 1971 a diviziei naționale A de scrimă.

Deci, primele asalturi și... primele surprize! La floretă băieți, echipa I.E.F.S. a pierdut în fața Olimpiei Satu Mare un meci în care a condus la un moment dat cu 6—2!!! După aceea, însă, floretiștii bucureșteni și-au îngăduit o relaxare prematură, astfel că avantajul net pe care îl obținuseră a dispărut pe nesimțite. În cele din urmă, trăgătorii sătmăreni au cîștigat cu 9—7... De notat prospețimea dovedită pe planșă de *Attila Csipler* (3 v) precum și omogenitatea, în general, a Olimpiei *(Szentkiraly, Haukler* și *Kuki* — cîte 2). De la I.E.F.S. singurul care a evoluat la valoarea lui a fost *Alexiu* (3 v).

Spada a oferit și ea o surpriză, prin înfrîngerea Universității București de către Electroputere Craiova, cu 9—7. Trăgătorii olteni, mai decișI și, se pare, bine pregătiți fizic, au cîștigat mult mai ușor decît arată scorul. Întrecuți și de Steaua, cu 12—3, spadasinii Universității sînt nevoiți să suporte încă din startul competiției un handicap destul de greu de refăcut. Tot la spadă, un rezultat strîns în partida C.S.M. Cluj — Dunărea Galați: 9—7. *Paul Szabo a* confirmat comportarea din acest sezon (3 v), în timp ce gălățenii au avut pe *Trifu* într-o formă excelentă (4 v).

Nescontat a fost și rezultatul cu care s-a încheiat partida dintre Tractorul Brașov și Politehnica Iași: 9—7. În ciuda unor trăgători care nu mai trebuie recomandați *(Irimiciuc* și *Popescu)*, echipa ieșeană s-a comportat inegal, neavînd finalitatea necesară. Poate și eforturile impuse de sesiunea de examene, încheiată recent, să-și fi spus cuvîntul. Aceasta nu micșorează valoarea victoriei trăgătorilor pregătiți de inimosul antrenor, ing. Ticușan,

Alte rezultate din meciurile programate în cursul dimineții: *Floretă:* Steaua Crișul Oradea 11—5. (Excelent — *Iuliu Falb*, cu 4 v); Universitatea Buc. — Progresul 13—3 *(Mureșanu și Costescu* — cîte 4 v). *Floretă fete:* Progresul — Farul 15—1, Steaua — Olimpia 12—4. *Sabie:* C.S. Cluj — I.E.F.S. 9—7, Steaua — Universitatea 12—4.

Dintre meciurile desfășurate în continuare a reținut atenția cel de floretă fete dintre echipele I.E.F.S. și Universitatea Buc. După o disputată extrem de interesantă floretistele de la I.E.F.S. au cîștigat la tușe (45—43). Tot la floretă fete: Steaua — Farul 15—1, Progresul — Olimpia 10—6 și I.E.F.S. — Farul 15—1.

La floretă băieți trei rezultate normale: Universitatea — Crișul 10—6, Steaua — Progresul 11—5 și Olimpia — Crișul 9—7.

În partidele de sabie, Steaua după un 10—6 cu C.S.M. Cluj, a mai obținut o victorie la scor, în dauna Tractorului, cu 15—1. La aceeași probă: Universitatea — C.S.M. Cluj 10—6 și Politehnica Iași — I.E.F.S. 13—3.

Și un rezultat la spadă: Universitatea — Dunărea 10—6.

Tiberiu STAMA

— TENIS DE MASĂ —

A ÎNCEPUT „CUPA ȘCOLILOR SPORTIVE"

În cinstea aniversării Semicentenarului, Școala sportivă nr. 1 București, organizează o competiție rezervată școlilor sportive din țară cu secții de tenis de masă și dotată cu „Cupa școlilor sportive". La startul concursului care se dispută pe două categorii de vîrste (10—12 ani și 13-14 ani) s-au prezentat sportive și sportivi reprezentînd școlile sportive din București, Buzău, Craiova și Rm. Vîlcea. În prima zi s-a disputat proba pe echipe la categoria 10—12 ani băieți, încheiată cu victoria echipei Școlii sportive nr. 2 București formată din Vasile Fodoran și Mihai State (antrenor Geta Pitică). Iată rezultatele obținute de elevii bucureșteni: cu Școala sportivă Buzău 3—2, Șc. sp. Rm. Vîlcea 3—0, Șc. sp. Craiova 3—0 și Șc. sp. nr. 1 București 3—2. În continuare clasamentul se prezintă astfel: Șc. sp. Buzău (antrenor Emil Băcioiu), Șc. nr. 1 București (antrenor Marius Lăzărescu), Șc. sp. Rm. Vîlcea și Șc. sp. Craiova. Sîmbătă dimineața concurenții vor vizita Muzeul de istorie al P.C.R. și Muzeul Satului. Competiția continuă după-amiază de la orele 16, tot în sala de la stadionul Republicii, cu probele individuale.

Aurel PĂPĂDIE

— TENIS —

FAVORITUL IOSIF KEREKES CONFIRMĂ

„Cupa Semicentenarului", care se desfășoară în sala Steaua, nu ne-a mai oferit ieri nici o surpriză, deoarece toate partidele au fost cîștigate de favoriți. Mai mult chiar Elena Takacs (Progresul) a învins pe Mihaela Dimitriu (Steaua) cu un scor neașteptat de sever. De asemenea, Valeria Balaj (Steaua) a întrecut pe colega ei de club, Aurelia Trifu, mai ușor decît s-ar fi așteptat. Tot timpul timorată, Trifu a opus o slabă rezistență puternicelor lovituri de dreapta folosite de V. Balaj. O notă foarte bună pentru Monica Nunweiller (Progresul) care a fost la un pas de victorie în întîlnirea cu Anca Florești-teanu.

La băieți, I. Kerekeș s-a impus de la începutul partidei, cîștigînd comod în fața lui Z. Nemeth. El este, de altfel, singurul jucător care are o concepție tactică. T. Ovici, avînd mai multă rutină, a învins pe impetuosul M. Rusu cu destulă dificultate.

Iată rezultatele (feminin): Elena Takacs—Mihaela Dimitriu 6—0, 6—0; Anca Florești-teanu—Monica Nunweiller 7—6, 6—7, 6—2; Elena Takacs—Anca Florești-teanu 6—3, 6—4; Valeria Balaj—Aurelia Trifu 6—0, 6—4; (masculin): I. Kerekeș—Z. Nemeth 6—1, 6—3; T. Ovici—M. Rusu 6—1, 7—5; Z. Nemeth—C.Curcă 6—2, 6—3.

Sandi IONESCU

„CUPA 8 MARTIE" — o competiție tradițională

Cea de a VIII-a ediție a „Cupei 8 Martie" va reuni, cu începere de luni, pe unele dintre cele mai bune jucătoare de tenis de la noi. Vor fi prezente *Agneta Kun, Iudit Dibar, Mariana Nunweiller, Ecaterina Roșianu, Valeria Balaj* ca și reprezentantele tinerei generații, în total vreo 30 de sportive din Capitală și provincie.

Programul cuprinde meciuri de simplu și dublu femei.

Întrecerile se vor desfășura zilnic, pînă duminică viitoare (inclusiv), în sala Steaua, între orele 8—12 și 14—20.

— JUDO —

Astăzi și mîine, la Sibiu

FINALELE CAMPIONATELOR DE JUNIORI

Cea de a treia ediție a campionatelor republicane individuale de judo, rezervate juniorilor (mari și mici), va avea loc, astăzi și mîine, la Sibiu. De această dată finaliștii — pentru prima oară —, vor fi admiși pe patrulaterele de concurs numai după trecerea normelor tehnice, care sînt eliminatorii. Cu justificat interes sînt așteptate în localitate — după cum ne-a relatat, ieri, corespondentul nostru *Ilie Ionescu* — evoluțiile juniorilor din lotul republican care au participat, nu de mult, la campionatele internaționale ale României. Printre aceștia vor concura *Ionel Lazăr* (care a cucerit locul I la cat. 80 kg), *Ștefan Pop, Cornel Roman, Doru Hirșan* și *Ion Buzic*, clasați toți pe locul 3 la categoriile lor.

Iată și programul competiției: *astăzi*, dimineața se vor încheia probele de control, iar după-amiază de la ora 16,30, în sala de sport din localitate, pe două saltele, au loc întrecerile din cadrul turnirilor I, II și III; *mîine*, de la ora 9, turnirile IV și V, recalificările și sferturile de finale, iar de la ora 16,30 semifinalele și finalele.

Ippon-ul nu mai poate fi evitat în urma acestei necruțătoare aruncări circulare (tomoe-nage)
Foto: THEO MACARSCHI

— BASCHET —

ULTIMUL TUR, UN TRIAL CONTINUU

La numai o săptămînă după încheierea turneului de la Oradea, cele 10 divizionare feminine A își reiau întrecerea prin meciurile primei etape a ultimului tur al competiției. De azi, vom vedea evoluînd, deci, săptămînă de săptămînă, pînă la 25 aprilie, pe cele mai bune baschetbaliste, ale țării, angrenate în lupta pentru titlu, pentru calificarea în turneul final și pentru evitarea retrogradării. În plus — ceea ce este foarte important — întrecerile vor prilejui observarea permanentă a celor 26 de componente ale lotului național, alcătuit cu prilejul ultimei ședințe a Colegiului central de antrenori, la propunerea antrenorului reprezentativei țării, prof. Sigismund Ferencz. Acest lot lărgit este format aproape în totalitate din elemente tinere și foarte tinere, și anume: Ciocan, Szabados, Gugiu (Politehnica), Giurea, Gugu (Constructorul), Opriciu (Voința Tg. Mureș), Prăzariu (Universitatea Craiova), Tita, Popov, Deak, Petric, Szabo, Salcu (I.E.F.S.), Buga, Roșianu, L. Rădulescu (Lic. 35 București), Nicola (Rapid), T. Rădulescu, Ionaș (Voința București), Vasiliu, Nedelea (Voința Brașov), Balaj, Mihalik (Sănătatea Satu Mare), Boca, Vigh (Crișul) și Farkas (Mureșul). Dintre acestea, Giurea, Opriciu, Prăzariu, Tita și Popov, deci pivoții, vor urma un program special, intens, pentru a se grăbi ridicarea lor valorică. Celelalte jucătoare din Capitală se vor întruni de două ori pe săptămînă în scopul omogenizării și pregătirii îndeosebi tactice, iar cele din provincie se vor antrena conform unor planuri individuale.

Trebuie precizat că toate cele 26 de selecționate se află de acum înainte într-o perioadă **de încercare** și că evoluția lor în campionatul național și participarea la antrenamentele bisăptămînale ale lotului vor determina, în final, alegerea celor 12 jucătoare care vor forma prima reprezentativă a anului 1971. Firește, nu este exclusă nici posibilitatea ca în decursul celor nouă etape ale diviziei să se ivească alte contracandidate, după cum declara, de altfel, și antrenorul emerit S. Ferencz: **„Oricine poate ajunge în lot, oricine poate fi exclus din lot; totul depinde de comportarea pe plan tehnic și disciplinar a fiecărei baschetbaliste".**

Deci, acest al treilea tur reprezintă un test care sperăm că va constitui un stimulent în pregătirea și evoluția componentelor echipelor din divizia A, care se vor întrece azi și mîine după următorul program: **sîmbătă:** Constructorul București — Politehnica București; **duminică:** Rapid — Sănătatea Satu Mare, Voința Brașov — Voința București, Crișul Oradea — I.E.F.S., Mureșul Tg. Mureș — A.S.A. Cluj.

Înaintea acestor partide, clasamentul este următorul:

1. Poli.	18	17	1	1315—1034	35
2. Rapid	18	15	3	1191— 925	33
3. I.E.F.S.	18	15	3	1182— 969	33
4. Sănătatea	18	9	9	1187—1233	27
5. Crișul	18	8	10	1065—1126	26
6. Constr.	18	6	12	921—1019	24
7. Voința Bv.	18	6	12	1039—1425	24
8. Mureșul	18	5	13	929—1046	23
9. Voința Buc.	18	5	13	1021—1164	23
10. A.S.A. Cluj	18	4	14	972—1116	22

— NATAȚIE —

SLAVIC ȘI ALMER ÎN FAȚA URMĂTORULUI TEST

Următorul start oficial pentru Slavic și Almer, cele două figuri centrale ale internaționalelor recent desfășurate la Reșița, îl va prilejui marele concurs de la Bremen, 7—8 martie, considerat în lumea natației ca o mică „Olimpiadă" de iarnă a înotului, la care de regulă răspund invitației staruri de primă mărime de pe toate continentele. O dată lansați pe circuitul performanțelor de valoare europeană, cei doi campioni și recordmani ai țării vor fi supuși unui nou test de certă dificultate în drumul spre deplina lor consacrare. Care sînt actualele lor posibilități?

Slavic, de pildă, a fost foarte aproape de rezultatele înregistrate anul trecut la Reșița în aceeași perioadă: 54,4 — 100 m, 2:00.8 — 200 m liber și 2:17.5 — 200 m mixt (în 1970), respectiv, 55.0 — 1:59.8 — 2:17.6. Acest lucru l-a mulțumit pe antrenorul său, prof. Gh. Dimeca, ca de altfel și modul în care Slavic a știut să concureze și să obțină victoria la mare luptă în cursa de 200 m. **„La Bremen** — ne-a spus în continuare prof. Dimeca. **Slavic va avea nevoie numai de serii cu adversari tari care să-l stimuleze, pentru că el este capabil să înoate „suta" sub 54.0, proba de 200 m sub 1:58,0, iar la mixt în jurul a 2:15.0. Este de altfel condiția sine qua non pentru a-și putea păstra un loc în elita craulștilor de pe continent".**

În mod cu totul paradoxal și într-o oarecare măsură surprinzătoare — reacția total diferită a prof. I. Schuster după rezultatele lui Almer, și mai ales după cifra obținută pe distanța de 400 m liber. **„Ca să fiu sincer, am așteptat cu totul altceva și acel 4:11,9 (chiar cu valoarea pe care o are) nu reprezintă fidel posibilitățile reșițeanului. Graficul cursei era calculat pentru 4:07.0 — 4:08,0 și după primele lungimi toate lucrurile erau perfecte. Comparați, vă rog, cu cele mai bune curse ale lui Larson și Fassnacht** (în bazin de 50 m) și veți vedea că am dreptate:

Larsson	59.5	— 2:01.8 (62.3)	—
	3:03,4 (61.6)	— 4:02.6 59.2)	
Fassnacht	59.1	— 2:01.5 (62.4)	—
	3:03,7 (62.2)	— 4:03.0 (59.3)	
Kinsella	57.3	— 1:59.1 (61.8)	—
	3:01.7 (62.6)	— 4:02.8 (61.1)	
Almer	60.0	— 2:03.6 (63.6)	—
	3:09,0 (65.4)	— 4:12,1 (63.1)	
(în luna decembrie)			
Almer	59.0	— 2:01.5 (62.5)	—
	3:06.0 (64.5)	— 4:11,9 (65.9)	
(în luna februarie)			

Pînă la 200 m, Almer se afla în graficul lui Larsson și Fassnacht (Kinsella are cu totul alt ritm). Din păcate, însă, nu am prevăzut că el va concura fără adversari de valoare, care vor rămîne la aproape 20 metri în urmă. Astfel, după fiecare întoarcere, el a fost nevoit să înfrunte valurile acestora (mai ales în ultima „sută"), care i-au stopat alunecarea. Mulți dintre colegi mi-au reproșat că i-am cerut elevului meu să pornească foarte tare. Consider însă că nu am greșit. Dacă vrea să ajungă un mare campion, el va trebui să pornească la fel de rapid în fiecare cursă, să-și învingă punctul mort de pe cea de a treia „sută" și să încheie proba tot cu un 59,0. Dar pentru ca acest ritm să se automatizeze, mai este nevoie de multă, foarte multă muncă" — a încheiat prof. Schuster.

Ad. VASILIU

— TIR —

A TREIA SELECȚIE LA ARME CU AER COMPRIMAT

În decursul unei singure săptămîni, specialiștii tirului cu aer comprimat au fost chemați la startul a trei concursuri de selecție în vederea europenelor de la Mezibori (Cehoslovacia) din 16—20 martie. Astfel, după competițiile desfășurate luni și marți, tot la cele două săli de la stadionul Republicii sînt programate astăzi și mîine întrecerile dotate cu „Cupa Semicentenarului", competiție care contează și ca al treilea concurs de selecție pentru europenele la probele de pușcă și pistol cu aer comprimat.

De data aceasta vor fi prezenți mai mulți trăgători (120), reprezentînd 16 secții (8 din provincie).

Competiția începe de la ora 8, în ambele zile.

— ATLETISM —

(Urmare din pag. 1)

me are haz numai dacă **Viorica Viscopoleanu**, cu multă ambiție, va reuși să convingă pe medici să-i îngăduie startul. Altfel, maghiara **Erzsébet Forisek** va lupta în jurul celor 6 metri, cu **Alina Popescu**, dornică să refacă terenul pierdut la Sofia. La băieți, renumele lui **Henrik Kalocsay** (Ungaria) dă un plus de interes probei în care **Valentin Jurcă** — aflat în formă excelentă, învins doar cu 8 cm de **Igor Ter-Ovanesian** la Moscova — va încerca să bată recordul de sală al lui **Sărucan** (7,79). Tot prezența lui Kalocsay dă probei de triplusalt caracterul de avanpremieră la campionatele europene, pentru că pe foile de concurs mai figurează **Carol Corbu** (favoritul nr. 1), medaliatul de la Viena, **Șerban Ciochină** și proaspătul biruitor de la Moscova, **Vasile Dumitrescu** (învingătorul lui Dudkin).

Prezența favoritului **Evgheni Tananika** (U.R.S.S. — 5,20 m), a săritorilor polonezi și italieni, ar putea da impulsul necesar lui Dinu Pîștalu spre imperioșii 5 metri.

Proba de aruncare a greutății va aduce în sectorul de zgură pe Aña Sălăjan, de două decenii neînvinsă în țară, într-o spectaculoasă revenire, precum și pe Adrian Gagea cu încercările lui de ieșire din anonimat (17,40 m), însoțit de tînărul Marin Iordan, în evoluție ascendentă (16,11 m).

— LUPTE —

START ÎN CAMPIONATUL DIVIZIEI A LA GRECO-ROMANE

- **Un atractiv cuplaj în sala Giulești din Capitală**
- **Echipa campioană, Steaua, evoluează la Oradea**

Cele 18 formații de greco-romane, participante la campionatul diviziei A, încep mîine întrecerile ediției 1971 a competiției. Încă din prima etapă, în ambele serii (est, vest), au loc partide interesante, care promit iubitorilor atleticii grele meciuri spectaculoase. Reuniunea de la București, în cuplaj la sala Giulești, programată de la ora 11, se anunță deosebit de disputată, dat fiind valoarea apropiată a formațiilor respective. În seria est, **Rapid** va întîlni pe **Progresul și pe Mureșul Tg. Mureș.** Prima reuniune, în special, polarizează în jurul ei atenția amatorilor de lupte. În seria vest, **Metalul București** va avea două adversare redutabile în formațiile **Electroputere Craiova** și **Vulturii Lugoj**, dar prima șansă o au bucureștenii. În schimb, întîlnirea dintre craioveni și lugojeni va fi echilibrată. Celelalte două formații bucureștene, **Steaua** și **Dinamo**, vor evolua la Oradea, respectiv, la Brașov. La Oradea se întrec echipele **Crișul, Steaua** și **C.F.R. Timișoara,** iar la Brașov **Steagul roșu, Dinamo** și **Dunărea Galați.** Mai au loc reuniuni la Bacău **(A.S.A. — Iprofil Rădăuți — Pescărușul Tulcea)** și la Satu Mare **(Olimpia — C.S.M. Reșița — C.S. Pitești).**

Unde mergem

SÎMBĂTĂ

ATLETISM: Sala „23 August", de la ora 18: concurs internațional de sală „Cupa de Cristal".

BASCHET: Sala Constructorul, ora 18: Constructorul — Politehnica (f A).

BOX: Sala Dinamo, de la ora 18: reuniune cu pugiliștii de la Dinamo, Metalul și Steaua.

POPICE: Arena Voința, de la ora 16: Voința București — Laromet București (f), Arena Giulești, de la ora 16: Rapid București — Petrolistul Cîmpina (m) — reuniuni din cadrul campionatului diviziei A.

SCRIMĂ: Sala Floreasca II, de la ora 6,30: întreceri în cadrul diviziei naționale A (toate probele).

TENIS DE CÎMP: Sala Steaua (cal. Plevnei nr. 114) de la ora 15: concurs dotat cu „Cupa Steaua".

TENIS DE MASĂ: Sala de la stadionul Republicii, de la ora 16 la 20: „Cupa școlilor sportive".

TIR: Sălile de la stadionul Republicii, de la ora 8: al treilea concurs de selecție la tir cu aer comprimat.

VOLEI: Sala Floreasca, de la ora 9: Universitatea Cluj — C.P.B., Medicina — Universitatea Craiova, C.S.M. Sibiu — Ceahlăul: de la ora 16: Penicilina — Universitatea Timișoara, Farul — Dinamo, Rapid — I.E.F.S. (f A): **Sala Progresul,** de la ora 16: Voința — Progresul (m B), I.E.F.S. — Dinamo (m A), Viitorul — Progresul (f B).

DUMINICĂ

ATLETISM: Sala „23 August", de la ora 16: concurs internațional de sală „Cupa de cristal".

BASCHET: Sala Giulești, ora 11: Rapid — Sănătatea Satu Mare (f A).

FOTBAL: Stadionul Giulești, ora 10,45: Rapid — Odra Opole (Polonia): **Terenul Luxor,** ora 11: Granitul — T.M.B.

HOCHEI: Patinoarul artificial „23 August", de la ora 19,30: Slovan Hodonin (Cehoslovacia) — Selecționata B a orașului București.

LUPTE: Sala Giulești, de la ora 11: partide în cuplajul din cadrul campionatului diviziei A la greco-romane: Rapid — Mureșul Tg. Mureș — Progresul, Metalul — Electroputere Craiova — Vulturii Lugoj.

POPICE: Arena Voința, de la ora 8: Voința București — Gloria București (m): **Arena Giulești,** de la ora 8: Rapid București — Petrolistul Cîmpina (m), continuarea partidei începută sîmbătă.

TENIS DE CÎMP: Sala Steaua (cal. Plevnei nr. 114) de la ora 15: concurs dotat cu „Cupa Steaua".

TENIS DE MASĂ: Sala de la Stadionul Republicii, de la ora 9 la 13: „Cupa școlilor sportive".

TIR: Sălile de la Stadionul Republicii, de la ora 8: al treilea concurs de selecție la tir cu aer comprimat.

VOLEI: Sala Floreasca, de la ora 8,30: Universitatea Craiova — Universitatea Cluj, Ceahlăul — Farul (f A), Steaua — Tractorul Brașov (m A): de la ora 15: C.P.B. — Penicilina, I.E.F.S. — C.S.M. Sibiu, Universitatea Timișoara — Rapid, Dinamo — Medicina (f A): **Sala Giulești,** de la ora 8: Rapid — Sc. sp. 2 (f f), Rapid — Unirea Tricolor Brăila (m A): **Sala Dinamo,** de la ora 8: Universitatea Buc. — Constructorul Suceava, Electra — Electroputere Craiova (m B), Medicina — Vagonul Ploiești (m B): **Sala Constructorul,** de la ora 9,30: A.S.E. — Universitatea Iași: Fl. roșie — Sănătatea Tîrgoviște, Spartac — Voința Zalău (f B).

RUGBY: Teren Steaua (Ghencea) de la ora 9: Steaua — Rapid, Gloria — Vulcan, Grivița Roșie — Știința Petroșani: **Teren Aeronautica,** ora 10: Aeronautica — S.N. Oltenița.

— FOTBAL —

ÎN JURUL PISTEI, LA TESTUL FIZIC

Suciu, Comaz, Hălmăgeanu și Ciugarin: prima serie stelistă, care ieri a încercat să parcurgă cei 3200 de metri în 12 minute Foto: THEO MACARSCHI

LA PROGRESUL

TINERETUL A LUAT AVANS FAȚĂ DE... SENIORI

În două dimineți, pe stadionul din str. dr. Staicovici din Capitală, antrenamentele au scăzut în intensitate și durată. Venise vremea **testului fizic (Cooper)**, considerat de unii o probă ușoară pentru a dovedi capacitățile fizice superioare. Au fost și fotbaliști care s-au încumetat să intre în „vîrtejul" turelor de pistă gripați sau cu întinderi musculare (cazul lui Dumbravă și Dumitru Popescu), crezînd că proba va fi trecută. Dar, socoteala de acasă nu s-a potrivit cu cea... de pe stadion.

În prima zi (joi), rezultatele realizate au fost, în general, bune. Dacă ținem seamă de pista grea, desfundată, în zgura căreia tenișii se afundau la fiecare pas, cifrele realizate pot primi un coeficient în plus. Dar iată rezultatele: **A. Constantinescu 3 200 m, Tănăsescu 3 400 m, Sandu Ion 3 150 m, C. Matei 3 250 m, Mândoiu 3 180 m, Dudu Georgescu 3 150 m, iar portarii Zamfir și Manta 3 150 m și, respectiv, 3 200 m** (cifre excelente pentru ei).

Vineri, în ansamblu, rezultatele au cam scăzut. Din rîndurile celui de al doilea „plutoni s-au remarcat **Gh. Georgescu 3 500 m** (foarte bine), **Filipescu 3 300 m, Petrescu 3 350 m, Mocanu 3 300 m.** Tinerețea și-a spus cuvîntul. Aproape de ei a... sosit **Beldeanu—3 300 m**, a cărui pregătire este încă sumară datorită faptului că el vine după o perioadă de boală. Pînă aici, totul e bine.

O grupă, însă, avînd ca protagoniști pe **V. Popescu, Fl. Marinescu, Decu, Gherghel și M. Matei**, a încercat să „doboare" recordul celor 12 minute, sau să îndeplinească norma celor 3 200 m, „furînd" la turnantă. **Rezultatul: marți vor reveni pe stadion pentru examenul adevărat.** Același lucru va trebui să-l facă Dumbravă și D. Popescu, abandonați după 4 ture datorită unor cazuri fortuite — accidentări sau răceală — Racksi, și el indisponibil la ora testului și Dinu Iordan, abandon inexplicabil.

La Progresul, cei ce și-au îndeplinit baremul de 3 200 m, cu puține excepții, n-au mai alergat pînă în momentul cînd acele cronometrelor trebuiau să indice 12 minute de la start. Ei s-au mulțumit doar cu norma. Și aici s-a uitat că nu trebuie parcurși 3 200 m, ci să se alerge 12 minute!

Întrebîndu-l pe antrenorul Petre Moldoveanu ce constatări i-au prilejuit rezultatele testului, acesta ne-a declarat: „Cei mai bine pregătiți au fost primii la test. Tănăsescu, Gh. Georgescu, C. Matei, Grama. Tinerețea unora și-a spus și ea cuvîntul. Rezultatele celor din echipa de tineret-rezerve sînt mult mai bune. Poate că marți, „seniorii" vor echilibra balanța, înclinați acum în favoarea cadeților.

C. ALEXE

JUCĂTORII STELEI VOR REPETA CURSA DE REZISTENȚĂ!

Ieri, pe stadionul din Ghencea, steliștii au avut și ei, la rîndul lor, ca adversari acele cronometrelor, în cadrul probei de rezistență (Cooper). Vîntul și — pentru un timp — o ploaie mărunță și rece le-au îngreunat și ele roș-albaștrilor lupta cu cei 3200 de metri. Speram totuși, ca, în compensația eforturilor, să consemnăm rezultate cu mult mai bune la sfîrșitul celor 4 serii de alergări. Dar n-a fost așa. Numai cinci jucători — Dumitriu, Ștefănescu, Vigu, Mulțescu și Grigore — din cei 20 prezenți la start au reușit „limita" celor 3200 de metri în 12 minute și alți doi — Tătaru și Iordănescu — au depășit cerințele, alergînd 3300 de metri. Cei doi înaintași (și cu atît mai mult Iordănescu!) merită în acest context toate aprecierile.

În consecință, luînd în considerație și cele zece absențe înregistrate (deși motivate), cursa de rezistență se va repeta în zilele de marți și miercuri ale săptămînii viitoare. Referitor la cursă, antrenorul federal Cornel Drăgușin, prezent la teren, ne-a declarat printre altele: **„E foarte probabil ca jocurile susținute de Steaua în turneul din Liban, unde nu s-a dat, probabil, o atenție deosebită pregătirii fizice generale, să fi influențat rezultatele de azi. Așadar, antrenorii Stelei vor trebui să lucreze în această direcție".**

Radu TIMOFTE

MECIURI AMICALE

Alte rezultate înregistrate în partidele amicale:

PROGRESUL BRĂILA — FARUL CONSTANȚA 0—0

Peste 5000 de spectatori au asistat la acest meci amical, terminat cu un rezultat de egalitate: 0—0. A arbitrat bine C. Apostolescu (Brăila).

I. Baltag, coresp.

CEAHLĂUL P. NEAMȚ — CHIMIA SUCEAVA 2—1 (2—0)

Joc util de verificare, antrenorii rulînd mulți jucători. Au înscris **Baicu** (min. 15), **Ienesi** (min. 35) pentru Ceahlăul, **Bruckental** (min. 75) pentru Chimia.

C. Nemțeanu, coresp.

POLITEHNICA TIMIȘOARA — VULTURII TEXTILA LUGOJ 2—1 (0—1)

Studenții au dominat copios, însă au cîștigat doar la limită. Autorii golurilor: **Bungău** (min. 59), **Surdan** (min. 83) pentru Politehnica. **Dragoș** (min. 35) pentru Vulturii Textila.

P. Arcan, coresp. princ.

C.F.R. Timișoara — F.C. Bor 0—2 (0—1)

În primul meci susținut în Iugoslavia, C.F.R. Timișoara a întîlnit echipa de primă ligă F. C. Bor. Fotbaliștii iugoslavi au cîștigat cu scorul de 2—0 (1—0).

Duminică, C.F.R. va juca la Niș.

LA FARUL: 4 JUCĂTORI PESTE BAREM ȘI 5 SUB LIMITĂ

În pofida timpului neprielnic, care a influențat și starea traseului, componenții lotului Farului au participat zilele trecute la testul fizic (Cooper).

La capătul celor 12 minute de alergare, 4 jucători (Stoica, I. Constantinescu, Ologu și N. Constantinescu) au reușit să depășească baremul: cei 3 200 de metri. Stoica a realizat 3 500 m, I. Constantinescu 3 400 m, iar Ologu și N. Constantinescu 3 300 m.

Sub limită au alergat jucătorii Tufan (3 080 m.), Oprea (3 050 m), precum și toți cei trei portari — Ștefănescu, Popa și Constantin.

Prezent la stadion, antrenorul federal Nicolae Petrescu remarca faptul că „pe primele locuri, s-au clasat jucători care manifestă bune calități fizice și în timpul campionatului, ceea ce dovedește că această probă constituie o utilă verificare a rezistenței. Oricum, cifrele înregistrate îi arată pe majoritatea jucătorilor în progres față de datele obținute cu două săptămîni în urmă.

„Dacă Farul — a mai spus antrenorul federal N. Petrescu — va găsi, paralel cu pregătirea fizică și mijloacele fotbalistice adecvate, ea va avea un cuvînt greu de spus în returul campionatului".

În aceeași zi jucătorii Farului au fost supuși, cu bune rezultate, și testului Astrand.

Cornel POPA
coresp. principal

PROGRAMUL RETURULUI CAMPIONATULUI DIVIZIEI NAȚIONALE A, EDIȚIA 1970-1971

Etapa a XVI-a, 14 martie 1971

C.F.R. Cluj — Progresul	(0—1)
Sport Club Bacău — Dinamo	(1—2)
U.T.A. — Jiul	(2—0)
Steagul roșu — F. C. Argeș	(1—0)
Politehnica — Petrolul	(1—3)
Universitatea Craiova — C.F.R. Timișoara	(1—0)
Steaua — Farul	(1—2)
Rapid — Universitatea Cluj	(0—1)

Etapa a XVII-a, 21 martie

Petrolul — Sport Club	(0—5)
Progresul — U.T.A.	(0—2)
F. C. Argeș — Universitatea Craiova	(0—1)
Dinamo — C.F.R. Cluj	(1—0)
Farul — Steagul roșu	(0—2)
Jiul — Rapid	(0—1)
Universitatea Cluj — Steaua	(1—3)
C.F.R. Timișoara — Politehnica	(0—1)

Etapa a XVIII-a, 28 martie

Universitatea Craiova — Farul	(0—2)
Rapid — Petrolul	(0—0)
C.F.R. Cluj — F. C. Argeș	(1—4)
Steagul roșu — Progresul	(0—2)
Sport Club — C.F.R. Timișoara	(0—2)
Politehnica — Dinamo	(3—1)
U.T.A. — Universitatea Cluj	(0—3)
Steaua — Jiul	(1—1)

Etapa a XIX-a, 4 aprilie

Universitatea Cluj — Politehnica	(2—4)
Dinamo — Progresul	(0—0)
C.F.R. Timișoara — Steagul roșu	(0—1)
Farul — C.F.R. Cluj	(3—3)
F. C. Argeș — Sport Club	(0—3)
Rapid — Steaua	(1—1)
Petrolul — U.T.A.	(0—2)
Jiul — Universitatea Craiova	(0—1)

Etapa a XX-a, 11 aprilie

Steagul roșu — Universitatea Cluj	(0—0)
Progresul — Farul	(1—2)
U.T.A. — Rapid	(0—1)
Universitatea Craiova — Petrolul	(1—3)
Politehnica — F. C. Argeș	(2—2)
Dinamo — C.F.R. Timișoara	(2—1)
C.F.R. Cluj — Jiul	(0—2)
Sport Club — Steaua	(2—4)

Etapa a XXI-a, 25 aprilie

F. C. Argeș — Progresul	(2—2)
C.F.R. Timișoara — Jiul	(1—2)
Rapid — Politehnica	(0—0)
Sport Club — C.F.R. Cluj	(1—2)
Farul — Dinamo	(1—4)
Universitatea Cluj — Petrolul	(0—1)
Steaua — U.T.A.	(0—1)
Steagul roșu — Universitatea Craiova	(0—1)

Etapa a XXII-a, 2 mai

Petrolul — Farul	(1—1)
Politehnica — Steaua	(2—3)
U.T.A. — Steagul roșu	(0—0)
Dinamo — F. C. Arges	(1—1)
Jiul — Universitatea Cluj	(0—3)
Universitatea Craiova — Rapid	(1—1)
Progresul — Sport Club	(0—2)
C.F.R. Cluj — C.F.R. Timișoara	(1—0)

Etapa a XXIII-a, 9 mai

Sport Club — Farul	(2—4)
Steaua — Dinamo	(0—3)
C.F.R. Timișoara — U.T.A.	(0—6)
Universitatea Craiova — Politehnica	(0—2)
F. C. Argeș — Jiul	(1—4)
Progresul — Rapid	(0—2)
Universitatea Cluj — C.F.R. Cluj	(1—2)
Steagul roșu — Petrolul	(0—4)

Etapa a XXIV-a, 22 mai

Farul — F. C. Argeș	(1—2)
U.T.A. — Dinamo	(1—4)
Politehnica — C.F.R. Cluj	(4—2)
Steaua — Universitatea Craiova	(2—0)
Universitatea Cluj — Sport Club	(0—2)
Rapid — C.F.R. Timișoara	(3—1)
Jiul — Steagul roșu	(0—1)
Petrolul — Progresul	(1—0)

Etapa a XXV-a, 30 mai

Sport Club — Jiul	(0—1)
Progresul — Politehnica	(1—1)
Universitatea Craiova — U.T.A.	(2—0)
Steagul roșu — Steaua	(2—1)
F. C. Argeș — Universitatea Cluj	(0—1)
Dinamo — Petrolul	(1—2)
C.F.R. Timișoara — Farul	(1—2)
C.F.R. Cluj — Rapid	(1—3)

Etapa a XXVI-a, 6 iunie

Farul — Politehnica	(2—3)
Rapid — Steagul roșu	(1—1)
Petrolul — C.F.R. Cluj	(2—3)
Jiul — Dinamo	(0—4)
Universitatea Cluj — Universitatea Craiova	(1—1)
Steaua — F. C. Argeș	(0—0)
U.T.A. — Sport Club	(0—1)
C.F.R. Timișoara — Progresul	(1—0)

Etapa a XXVII-a, 9 iunie

Politehnica — U.T.A.	(0—2)
Dinamo — Rapid	(1—1)
Universitatea Craiova — C.F.R. Cluj	(0—0)
Steagul roșu — Sport Club	(0—1)
Steaua — Progresul	(1—1)
Universitatea Cluj — Farul	(0—2)
F. C. Argeș — C.F.R. Timișoara	(2—0)
Jiul — Petrolul	(0—1)

Etapa a XXVIII-a, 13 iunie

Dinamo — Universitatea Craiova	(0—1)
C.F.R. Cluj — Steagul roșu	(0—1)
Petrolul — Steaua	(0—0)
Farul — U.T.A.	(0—3)
Progresul — Jiul	(1—3)
C.F.R. Timișoara — Universitatea Cluj	(0—2)
F.C. Argeș — Rapid	(1—1)
Sport Club — Politehnica	(1—3)

Etapa a XXIX-a, 20 iunie

Universitatea Craiova — Progresul	(0—1)
Petrolul — C.F.R. Timișoara	(0—1)
Rapid — Sport Club	(0—1)
Steaua — C.F.R. Cluj	(0—5)
Jiul — Farul	(0—1)
Universitatea Cluj — Dinamo	(1—2)
U.T.A. — F. C. Argeș	(1—4)
Steagul roșu — Politehnica	(1—0)

Etapa a XXX-a, 27 iunie

Progresul — Universitatea Cluj	(0—1)
Politehnica — Jiul	(0—2)
Sport Club — Universitatea Craiova	(0—2)
Farul — Rapid	(2—2)
F. C. Argeș — Petrolul	(0—2)
Dinamo — Steagul roșu	(0—0)
C.F.R. Cluj — U.T.A.	(0—3)
C.F.R. Timișoara — Steaua	(0—4)

În paranteză sînt rezultatele din tur.

— SCHI —

RODICA CLINCI (TRACTORUL) ȘI NICOLAE SFETEA (A.S.A. BRAȘOV) — PRIMII CAMPIONI AI ROMÂNIEI LA FOND PE 1971

BRAȘOV, 26 (prin telefon). Din cauza lipsei de zăpadă, ediția actuală a campionatului Republicii Socialiste România de fond a urcat la jumătatea distanței dintre Poiana Brașov și Vîrful Cristianul Mare, respectiv în Poiana Ruia, unde ieri s-au disputat cele mai grele întreceri: 30 km bărbați și 10 km fete. Dacă cursele nu au avut pîrtii normale, de lungime nominală, organizatorii au oferit în schimb concurenților o buclă de 5 km, repetată în funcție de distanța nominală. Zăpada excelentă, alunecoasă, a ușurat sarcina unor concurenți porniți să acopere cursele denumite „maratonul schiului". La fete s-a și înregistrat prima surpriză. După ani de zile de dominare autoritară, dinamovista Marcela Beampă, care deși a făcut tot efortul de a-și apăra șansa, s-a văzut întrecută de tînăra **Rodica Clinci.** Ceea ce îi reproșăm Marcelei Leampă este că, cu 1 km înainte de sosire, știindu-se învinsă, a preferat abandonul în locul unei poziții a doua sau a treia în clasament. Victoria tinerei schioare de la Tractorul este incontestabilă, ea urmînd încă din toamnă un plan de antrenament intensiv sub supravegherea antrenorului lotului național.

La băieți, în absența dinamovistului Petre Dinu (bolnav), lupta pentru cucerirea titlului de campion a fost o... chestiune internă a clubului A.S.A. Brașov. A cîștigat **M. Sfetea**, care a condus de altfel pe tot traseul, oferind spectatorilor o prezență tehnică dublată de rezistența și ambiția unui mare campion. Din lupta internă a clubului A.S.A., care a ocupat în final primele 6 locuri, putem reține, ca aspect general pozitiv, capacitatea ridicată de efort, buna pregătire reflectată (în lipsa adversarilor) prin timpii realizați — superiori anilor anteriori și competitivi pe plan internațional.

Inexplicabilă absența din primele locuri a reprezentanților clubului Dinamo, ceea ce a diminuat din latura emoțională a concursului. Primul dinamovist — Gheorghe Bădescu — este clasat abia pe locul 7, la o distanță de aproximativ 4 minute de cîștigător. Meritorie, în schimb, prezența pe locul 8 a studentului orădean **Nicolae Sumedrea.**

Rezultate tehnice: 10 KM SENIORI: **1. Rodica Clinci (Tractorul Bv.)** 41'42"; 2. Adriana Barabaș (Tr. Bv.) 42'40"; 3. Luci Barabaș (Tr. Bv) 43'31"; 4. Paraschiva Cojocaru (Politehnica Bv.) 44'36"; 5. Mariana Bădescu (Tr. Bv.) 47'01"; 6. Georgeta Bărăscu (Politehnica Bv.) ; 47'29"; 30 KM SENIORI: **1. Nicolae Sfetea (A.S.A. Bv.) 1h47:44;** 2. Gh. Cercel 1h48:58; 3. Gh. Cincu 1h49:11; 4. Ștefan Drăguș 1h49:32; 5. Moise Stoian 1h50:46; 6. Gh. Cimpoia 1h50:50.

Gh. EPURAN
M. BÎRA

Iată-l pe învingătorul probei masculine surprins la cîteva momente după victorie Foto: V. BAGEAC

LOTO-PRONOSPORT

TRAGERILE MĂRȚIȘORULUI LOTO ȘI PRONOEXPRES

Ne aflăm în plină vînzare a biletelor la tradiționalele trageri speciale PRONOEXPRES și LOTO ale Mărțișorului, trageri care vor avea loc la 3 martie (Pronoexpres) și 5 martie (LOTO).

La aceste trageri speciale se acordă autoturisme de diverse mărci, excursii peste hotare pe rute diverse și atractive, precum și cîștiguri în bani de valoare fixă și variabilă. Iată, deci, suficiente „mărțișoare" dintre cele mai plăcute și utile pentru participanți.

NUMERELE EXTRASE LA TRAGEREA LOTO DIN 26 FEBRUARIE 1971

FOND GENERAL DE PREMII: 1.643.025 lei din care 183.045 lei report.

EXTRAGEREA I: 77, 64, 48, 15, 27, 10, 58, 1, 85.

Fond de premii: 832.892 lei din care 102.696 lei report cat. 1.

EXTRAGEREA a II-a: 11, 2, 13, 52, 57, 83, 3.

FOND DE PREMII: 810.133 lei din care 80.347 lei report cat. A

Plata premiilor la această tragere se va face astfel: în Capitală începînd de la 6 martie a.c. pînă la 12 aprilie a.c.; în țară de la 10 martie pînă la 12 aprilie a.c. inclusiv.

File de vacanță

SINAIA, GAZDA TRADIȚIONALĂ A ȘAHULUI STUDENȚESC

Îmbrăcată într-un decor care se sustrage anotimpurilor, afișînd o iarnă de butaforie, Sinaia oferă, în aceste zile, tradiționala ei ospitalitate celei de-a 14-a ediții a campionatului național universitar de șah. Într-una din sălile somptuoase ale fostei clădiri a Cazinoului, devenită Casă a culturii, stau aplecați deasupra tablelor cu pătrate albe și negre 48 de băieți și 16 fete, tineri și tinere care și-au sacrificat de bună voie vacanța, în numele celui mai inofensiv viciu de pe pămînt, care se cheamă șah.

Concursul, mai ales cel masculin, este interesant, capabil să provoace palpitații. Și aceasta, în ciuda faptului că în actualul său ciclu, turneul universitar nu are posibilitatea să treacă pe afiș nume de mari vedete, **Florin Gheorghiu, Teodor Ghițescu, Dolfi Drimer, Carol Partos, Alexandru Günsberger, Gheorghe Mititelu** — spre a nu numi decît pe cîțiva — nu mai sînt de mult studenți, iar cei care le-au luat locul nu se ridică la forța și valoarea predecesorilor, chiar dacă n-am cuteza să-i socotim niște epigoni.

Problema șahului universitar, plasată în contextul general al mișcării sportive din acest domeniu, nu poate fi ruptă de verigа ei imediat inferioară — școala. Or, în școală, pentru șah cel puțin (și, deocamdată, sperăm), se face încă foarte puțin, ca să nu spunem, nimic!

După 7 runde (din cele 10 înscrise în regulament)) se aflau, la egalitate de puncte (5½), **Șerban Teodorescu**, de la Institutul de Teatru București (jucător cu un stagiu de vreo 10 ani în competițiile de șah și o dată finalist al campionatului național), **Mihai Șuba**, de la Universitatea București, subtil teoretician, nelipsit ca demonstrant la turneele internaționale ale României, **Stelian Uzumă**, de la I.S.E. București, și **Francisc Lengyel**, de la Universitatea Cluj.

În concursul feminin conduce detașat **Margareta Juncu**, de la facultatea de limbă franceză a Universității din Cluj. Ea este virtuală campioană, devansînd-o cu un punct și jumătate pe **Cornelia Gumă**, de la I.E.F.S. București. **O studentă a Institutului de Educație Fizică, pe locul doi în campionatul universitar de șah, iată un lucru care ni se pare senzațional! Dar, și semnificativ...**

Cu puțină vreme în urmă primeam o scrisoare din Cluj, de la doamna Juncu, care ne atrăgea atenția, în termeni foarte severi, că numele fetei ei apare deseori greșit în presă: Marieta, Mariana, ori altfel, **„Să știți că o cheamă MARGARETA!"**

Dacă o spune chiar mama ei, înseamnă că nu poate fi altfel! Între timp, însă, clujeanca și-a zidit o reputație — chiar pe plan internațional — așa că este exclus, de acum încolo, să i se greșească numele.

★

Concursul este sprijinit, ajutat și urmărit de mulți animatori și tehnicieni reputați ai șahului românesc. Ca director al turneului, funcționează prof. univ. emerit dr. **ION GUDJU**, vicepreședintele F.R.Ș. (colaborator al savantului Henry Coandă), care n-a putut rezista tentației să țină, în subsidiar, o expunere despre zborurile cosmice. Arbitru principal este doctorul clujean **VICTOR MALCOCI**, un reputat jucător prin corespondență, și pasionat activist al șahului de pe meleaguri someșene. I-am întîlnit aici pe prof. **LEONIDA SÎRBU**, un om care menține torța șahului studențesc bucureștean, pe pensionarul brașovean **ION ȘEITAN**, autorul performanței record de a fi pregătit excelenți juniori într-o sală de... tenis de masă, pe fostul campion național **GICĂ ALEXANDRESCU**, neschimbat în ultimii 20 de ani, pe **VENIAMIN URSEANU**, fostul antrenor al naționalei noastre masculine, și mulți alții. Toți au venit animați de pasiuni nestinse pentru șah, de credința fermă că destinele acestui joc sînt nemijlocit legate de școală și universitate.

Într-una din zile, oaspetele participanților a fost **ALBERIC O'KELLY**, Marele maestru belgian a urmat un tratament medical la o clinică din România și, restabilit complet, a acceptat invitația de a se întîlni, înaintea plecării spre casă, cu studenții șahiști. O'Kelly le-a depănat ascultătorilor din amintirile sale ca jucător (a fost campion mondial prin corespondență), publicist (colaborează la marile reviste de șah ale lumii) și arbitru (a condus nenumărate turnee, printre care și pe acela zonal de la Palma de Mallorca).

Desăvîrșit poliglot, marele maestru belgian a vorbit alternativ în limbile franceză, rusă și engleză, translatori fiindu-i Margareta Juncu și dr. Malcoci. Conferențiarului i s-au pus multe întrebări despre Spasski, Fischer, despre campionatul mondial, despre Florin Gheorghiu, și el a răspuns la toate cu competență și cu vervă. Poate că într-un alt material vom relua ideile expuse de el.

Seara, s-a încheiat într-o atmosferă colegială plină de cordialitate, care li s-a părut tuturor că a fost prea scurtă.

Valeriu CHIOSE

● Luptă aprigă la băieți; Margareta Juncu în afară de concurență la fete ● Școala—Universitatea, o verigă care nu poate fi ruptă ● Întîlnire cu marele maestru Alberic O'Kelly

sportul în lume

Mai sigur pe dificilele sărituri triple, mai corect în alunecare, Ondrej Nepela primește la Lyon prima sa medalie de campion mondial.

Năstase l-a învins pe Țiriac în „optimile" de la Macon

NEW YORK 25 (Agerpres). — Faza optimilor de finală a turneului internațional de tenis pe teren acoperit de la Macon (Georgia) s-a soldat cu rezultate scontate, cei șapte capi de serie rămași în cursă obținînd victorii relativ ușoare. **Una din partide i-a opus pe jucătorii români Ilie Năstase și Ion Țiriac. A ciștigat Năstase cu 7—6, 6—1.** Marele favorit al turneului, americanul **Clark Graebner, învingătorul recentului turneu de la Salisbury, a întîmpinat o rezistență dîrză din partea spaniolului Juan Gisbert,** pe care l-a întrecut în trei seturi : 7—5, 4—6, 6—2. Și celălalt concurent spaniol, **Manuel Orantes, a fost eliminat, cedînd cu 4—6, 6—1, 3—7 în fața iugoslavului Zeliko Franulovici.** Orantes a fost ciștigătorul turneului de la Macon în anul 1969.

Se comportă bine la acest turneu jucătorii sud-americani. Brazilianul **Edson Mandarino** a dispus cu 6—3, 6—2 de cehoslovacul Jan Kukal, iar compatriotul său **Thomas Koch** l-a învins cu 5—7, 6—1, 6—4 pe Jim Connors (S.U.A.). Tenismanul chilian **Jaime Fillol** și-a adjudecat victoria cu 6—1, 6—3 în partida cu vest-germanul Ingo Buding. Canadianul Mike Belkin n-a reușit să treacă de turul trei, pierzînd cu 2—6, 5—7 la **Tom Gorman** (S.U.A.). O partidă disputată a fost cea dintre **Tom Edlefsen** (S.U.A.) și Harun Rahim (Pakistan) în care victoria a revenit americanului cu 7—6, 3—6, 7—5.

Rezultate din proba de dublu bărbați : **Fillol, Cornejo** — Zednik, Holecek 6—4, 7—5 ; **Belkin, Spear** — Parun, Kary 6—4, 6—4 ; **Battrick, Curtis** — Buding, Mulligan 6—1, 6—2.

Epilog dramatic în „cursa" patinatorilor

PERA CADE ȘI NEPELA CÎȘTIGĂ TITLUL!

PARIS, 26 (Agerpres). — Tînărul sportiv cehoslovac Ondrej Nepela, în vîrstă de 20 de ani, student la Facultatea de drept din Bratislava, și-a adăugat în prestigiosul său palmares victoria supremă — titlul de campion mondial la patinaj artistic — după ce fusese înainte de trei ori campion al Europei.

În reuniunea exercițiilor libere desfășurată la „Palatul sporturilor" din Lyon, 9 000 de spectatori au fost martorii unui pasionant duel, în care francezul Patrick Pera, beneficiind de avantajul „terenului propriu" și al unei înfocate galerii, a făcut tot ce i-a stat în putință pentru a smulge medalia de aur. Dar, spre dezolarea publicului, chiar la debutul programului său, campionul francez, executînd un triplu Salchow, a căzut la aterizare. În continuare, el și-a executat ireproșabil exercițiile dar „accidentul" de la început a cîntărit probabil destul de greu în aprecierile arbitrilor.

Ondrej Nepela, care l-a urmat imediat, a prezentat o suită spectaculoasă de exerciții executată cu virtuozitate. Chiar înainte ca arbitrii să afișeze notele, spectatorii au izbucnit în aplauze, proclamîndu-l cu anticipație campion al lumii pe cel care recent cucerise și titlul european, la Zürich.

Notabilă a fost evoluția patinatorului sovietic Serghei Cetveruhin, ciștigătorul medaliei de bronz. Revelația concursului a constituit-o tînărul patinator Jan Hoffman (R.D. Germană), în vîrstă de numai 15 ani, clasat pe locul patru, înaintea americanului John Misha Petkevich.

Iată ordinea primilor șase clasați : 1. O. Nepela (Cehoslovacia) — 2737,5 p; 2. P. Pera (Franța) — 2706,7 p; 3. S. Cetveruhin (U.R.S.S.) — 2629,3 p; 4. J. Hoffman (R.D.G.) — 2622,7 p; 5. J. Petkevich (S.U.A.) — 2598,9 p; 6. H. Oundjian (Anglia) — 2551 p. Concurentul român Gheorghe Fazekaș a ocupat locul 21 cu 2181,2 puncte.

La încheierea probei de figuri obligatorii, în întrecerea individuală feminină, austriaca Beatrix Schuba și-a mărit considerabil avansul, avînd acum 1 263,0 p, față de cele 1 173,3 p acumulate de a doua clasată, americanca Julie Holmes. În continuarea clasamentului : **Rita Trapanese** 1 123,6 p, **Karen Magnussen** 1 124,2 p, **Janet Lynn** 1 030,0 p, **Zsuzsa Almassy** 1 075,9 p.

G. THOENI din nou în frunte

Concursul internațional de schi de la Heamenly Valley (California) a programat proba masculină de slalom special în care victoria a revenit italianului **Gustavo Thoeni** — 104,89. Au urmat vest-germanul **Christian Neureuther** — 106,56, americanul **Tyler Palmer** — 106,62, austriacul **David Zwilling** — 106,90 și francezul **Henri Duvillard** — 107,05.

În urma acestor rezultate, în clasamentul individual al „Cupei Mondiale" continuă să conducă Gustavo Thoeni cu 145 p, urmat de Henri Duvillard — 130, Patrick Russel (Franța) — 125 p; Jean Noel Augert (Franța) — 107 p, Bernhard Russi (Elveția) — 95 p etc.

În clasamentul pe națiuni, conduce detașat Franța cu 1224 p, urmată de Austria — 725 p, Elveția — 378 p, S.U.A. — 258 p, Italia — 216 p, R.F. a Germaniei — 174 p, Canada — 86 p.

A ÎNCEPUT SESIUNEA A.E.B.A.

BELGRAD, 26 (Agerpres).— La Belgrad au început lucrările sesiunii comitetului A.E.B.A. (Asociația europeană de box amator). În prima zi au fost prezentate informările unor comisii, precum și raportul privind desfășurarea primei ediții a campionatelor europene pentru tineret care, după cum se știe, a avut loc anul trecut, în noiembrie, la Miskolc (Ungaria). Pe ordinea de zi figurează, de asemenea, și raportul privind stadiul în care se află lucrările de pregătire a campionatelor europene de box de la Madrid (13—22 iunie).

136 DE INVITAȚII PENTRU C. M. '74

Un purtător de cuvînt al F.I.F.A. a declarat că în curînd vor fi trimise celor 136 de țări afiliate invitațiile de participare la viitorul campionat mondial, al cărui turneu final se va desfășura în anul 1974 în R.F. a Germaniei. Tragerea la sorți a grupelor preliminare va avea loc în zilele de 15 și 17 iulie, anul acesta, la Düsseldorf. Termenul de înscriere a fost fixat pentru data de 1 iulie 1971.

RIVA REINTRĂ ABIA ÎN MARTIE

Internaționalul italian Luigi Riva, care a suferit o fractură în meciul cu Austria se antrenează în prezent intens, pentru a reintra în formația sa de club Cagliari. „Regele Sardiniei" a declarat că se află apt de joc, dar medicii nu-i îngăduie reintrarea pe teren, decît luna viitoare

TURNEUL VETERANILOR

La Edinburg a luat sfîrșit zilele trecute turneul internațional de fotbal în sală, la care au participat cîteva foste glorii fotbalistice. Printre jucători se aflau **Matthews, Wright, Cohen, Finney (Anglia), Yarza, Pais, Reija (Spania), Augusto** (Portugalia), **Grosics, Matrai, Hidegkuti, Sipos** (Ungaria) etc. În finală, echipa Europei B a dispus de Europa A cu 4—2. Golurile învingătorilor au fost marcat de **Reija** (3), **Claven**, respectiv **Augusto** și **Matrai**. Golgeterul turneului a fost maghiarul **Sipos** (Europa A), care a înscris 5 goluri.

F.C. SANTOS VA JUCA LA PARIS

A fost confirmată oficial evoluția în Franța a echipei braziliene de fotbal F.C. Santos, unde joacă celebrul Pelé. Fotbaliștii brazilieni vor întîlni la 31 martie pe stadionul Colombes din Paris o combinată a echipelor Olympique Marseille — St. Etienne.

Momente de triumf trăite de echipierii clubului ghanez Kotoko, ciștigător al „Cupei campionilor africani", în întrecerile încheiate în zile de ianuarie.

CEA DE A 8-a EDIȚIE A „CUPEI AFRICII"

Ne-am familiarizat, desigur, cu destul de tînăra competiție pe țări a continentului nostru — am numit campionatul european — dar, cred, destul de mulți iubitori ai sportului cu balonul rotund ignoră sora ei de pe continentul african. Și totuși, „Cupa Africii" a ajuns la cea de a 8-a ediție, bucurîndu-se, pe tot parcursul acestor ani, de un succes remarcabil. Ediția în curs a stabilit deja participantele la cel de al doilea tur (în preliminarii se joacă după sistemul eliminatoriu) urmînd ca cele 6 echipe învingătoare (în cele două meciuri, tur-retur) să se califice, împreună cu **Sudanul** (ca ultimă deținătoare a „Cupei") și **Camerunul** (ca țară organizatoare) la turneul final, care se va disputa în februarie 1972, în orașul **Yaounde.**

26 de națiuni s-au prezentat la startul actualei ediții. Dintre disputele cele mai interesante ale primului tur, nu putem să neglijăm meciurile extrem de strînse dintre **Maroc** (participantă la ultimul C.M. de fotbal) și **Algeria.** Învingători în primul joc (3—1), algerienii aveau să-și vadă zădărnicite ultimele speranțe, la Casablanca, cînd, în ultima secundă a jocului retur, echipa Marocului avea să înscrie cel de al treilea gol, decisiv.

Alături de Maroc, cu mari șanse de a se califica la turneul final — și chiar de a cuceri titlul suprem — îl au echipele **Congo — Kinshasa** („leoparzii", cum sînt denumiți), **Kenya** (o învingătoare merituoasă asupra Etiopiei) și **Ghana.** Fotbalul ghanez, învingător de două ori în „Cupa Africii" (1963 și 1965) și care visează deci la atribuirea definitivă a trofeului pus în joc, s-a îmbogățit, în ultimul an, cu o nouă cunună de lauri : aceea a „Cupei campionilor Africii" (desigur, corespondența C.C.E., pe cluburi, de pe continentul nostru).

D. G.

REZULTATELE PRIMULUI TUR

Echipele calificate sînt notate cu majuscule :

MAROC—Algeria 1—3 și 3—0

R.A.U.—Libia 1—0 și 2—1

CONGO (Kinshasa)—Uganda 4—1 și 1—0

Tanzania—**ZAMBIA** 1—1 și 1—5

Etiopia—**KENYA** 2—0; 0—2 (și forfait)

Madagascar—**INSULELE MAURICIU** 2—1 și 1—4

Senegal—**GUINEEA** 0—1 și 0—0

MALI—Niger 1—0 și 3—1

GHANA—Volta Superioară 2—0; 0—2 (și forfait)

TOGO—Dahomey 2—1 și 0—0

Nigeria—**CONGO (Brazzaville)** 0—0 și 1—2

COASTA DE FILDEȘ—Gabon 2—1 și 1—0

Meciurile celui de al doilea tur (trebuie jucate pînă la 31 iulie 1971) : Maroc — R.A.U.; Congo (Kinshasa) — Zambia; Kenya — Insulele Mauriciu ; Guineea — Mali; Ghana — Togo; Congo (Brazzaville) — Coasta de Fildeș.

DUPĂ ETAPA DE IERI A TURNEULUI FEMININ DE VOLEI

Situație neschimbată în extremitățile clasamentului

Început în nota surprizelor și a asaltului echipelor amenințate cu retrogradarea, turneul feminin de volei a continuat într-o notă mai liniștită ieri, în Floreasca. Formațiile care dau bătălia pentru evitarea pozițiilor ce conduc spre divizia B n-au mai reeditat performanțele din prima zi, părăsind cu toate terenul învinse și menținînd astfel neschimbată situația în subsolul clasamentului.

NUMAI UN SET

Maratonul voleibalistic a fost deschis de formațiile Farul și Universitatea Craiova. Studentele, care încearcă marea cu degetul în fiecare joc, au simțit că Farul privește cu ușurință jocul cu ele și au insistat (cu mijloacele lor, precare, totuși) să furnizeze surpriza zilei. N-au izbutit însă decît victoria într-un set, al treilea, în care Farul a evoluat fără conducătoarea de joc, Aurelia Srhiopu, comițînd mai multe greșeli ca de obicei. În setul al IV-lea însă, antrenorul I. Cristian a reintrodus mai experimentata sa coordonatoare și acțiunile au căpătat mai multă cursivitate, constănțencele impunîndu-se pînă la urmă, însă neevoluînd la valoarea reală. Au făcut o impresie mai bună A. Schiopu și D. Pașca de la învingătoare, în timp ce învinsele au jucat fără diferențiere, la nivelul redus al posibilităților lor.

Bun arbitrajul cuplului N. Găleșeanu (București) și Al. Taus (Brașov).

PIETRENCELE AU RENUNȚAT

În cel de al doilea joc al zilei, performera de joi, Ceahlăul P. Neamț, a întîlnit garnitura Rapidului, lipsită de această dată de aportul unei jucătoare de bază, Mariana Baga. Deși n-au abordat partida cu intenția de a-și încerca serios șansele în fața Rapidului, pietrencele au jucat la început de la egal la egal cu feroviarele, reușind chiar să ciștige setul prim în prelungiri. Punctele forte ale „Ceahlăului" au fost atacul (în special prin Tereza Viruzab și Ana Comaroni), precum și recuperările în linia a doua a atacurilor (mai puțin eficace) ale adversarelor. Următoarele trei seturi sînt copios dominate de Rapid care, după o serie de reușite, nu mai primesc aceeași replică ca la început. Probabil că această scădere a pietrencelor s-a datorat și faptului că nu sperau în victorie și că au căutat să se menajeze în vederea meciului cu C.S.M. Sibiu, mult mai important pentru ele.

În acest meci care nu a depășit nivelul mediu, o evoluție foarte bună a avut ridicătoarea rapidistă Eugenia Rebac. Din nou, arbitraj slab: O. Drăgan (Timișoara — Seb. Dumitrescu (Ploiești).

DINAMO MAI SPERA

Deși distanța față de lidera clasamentului, Penicilina, este destul de greu de recuperat, dinamovistele iau în serios fiecare meci, sperînd ca printr-o conjunctură favorabilă să redobîndească titlul. Mai ales că vor susține săptămîna viitoare și partida directă cu echipa ieșeană. Ieri, Dinamo s-a impus clar în fața sibiencelor, jucînd organizat în apărare și manifestînd eficacitate în atac. Adversarele lor s-au comportat destul de bine, ceea ce ne face să credem că Dinamo se află într-o perioadă de ascensiune. Sibiencele au început bine fiecare set, dar n-au putut ține pasul cu dinamovistele pînă în finaluri. Cele mai bune : Mariana Popescu, Lia Iliescu și Ileana Novac (D), H. Schunn și Cristina Popa (C.S.M.). Arbitraj foarte bun: Fl. Borz (B. Mare) și V. Săndulescu (București).

REZULTATE TEHNICE : Universitatea Craiova — Farul 1—3 (—10, —8, 10, —11), Ceahlăul P. Neamț — Rapid 1—3 (14, —1, —4, —11). Dinamo — C.S.M. Sibiu 3—0 (7, 11, 8), Penicilina Iași — „U" Cluj 3—0 (6, 6, 7), C.P.B. — Medicina 2—3 (8, —11, —9, 14, —7), Universitatea Timișoara — I.E.F.S. 0—3 (—9, —11, —8).

Clasament : 1. Penicilina 30 p, 2 Dinamo 30 p, 3 .Rapid 29 p, 4 I.E.F.S. 27 p, 5. Medicina 24 p, 6. Farul 22 p, 7. Univ. Timișoara 22 p, 8. C.P.B. 22 p, 9. C.S.M. Sibiu 20 p, 10. Ceahlăul P.N. 20 p, 11. Univ. Craiova 18 p, 12. „U" Cluj 18 p. Echipele Penicilina, Farul, C.S.M. și „U" Cluj au cîte un joc mai puțin.

DUMINICĂ SE REIA DIVIZIA B

Duminică, începe returul diviziei naționale B. Cele 48 de echipe masculine și feminine reiau lupta pentru promovare și de evitare a retrogradării. Va fi interesant de urmărit duelul dintre fruntașele clasamentelor : Universitatea Timișoara și Progresul (seria I), Universitatea Craiova și Electra (seria a II-a) la masculin, Sănătatea Arad și Corvinul Deva (seria I), Universitatea București, Viitorul și Constructorul București (seria a II-a), la feminin.

Trimisul nostru special la C. M. de hochei, Romeo VILARA, transmite:

OPT ECHIPE AU PORNIT ÎN CURSA PENTRU PROMOVARE

EINDHOVEN 26—*(prin telefon).* Publicul olandez a primit cu oarecare indiferență echipele din grupa C a campionatului mondial de hochei. În ciuda existenței unui mare număr de patinoare artificiale acoperite (folosite mai mult în scopuri de agrement), jocul cu crosa și cu pucul nu are audiență, motiv pentru care organizatorii — din rațiuni evident financiare — au programat turneul în 9 orașe și la ore destul de tîrzii, sortind echipele unor peregrinări cotidiene destul de obositoare.

Selecționata română a sosit la Eindhoven (cartierul general al campionatului) marți seara, iar a doua zi s-a deplasat la Haga, unde a susținut un joc amical cu formația locală H.I.J. Fără să se întrebuințeze, urmărind mai mult sarcinile tactice trasate de antrenori, formația noastră a ciștigat cu 4—1 (1—0, 2—1, 1—0), prin golurile înscrise de Pană, Ștefanov, Bașa și Varga.

Joi, lotul a plecat la Utrecht, făcînd un antrenament pe patinoarul artificial din localitate. Baza sportivă se prezintă ca o sală modernă (asemănătoare cu aceea de la Grênoble), beneficiind de o gheață excelentă. Nu același lucru este la Eindhoven, unde se va juca într-o hală nouă, din lemn și sticlă, pe o gheață destul de proastă (așa afirmă, cel puțin, jucătorii bulgari care s-au antrenat acolo). Dar, o echipă bine pregătită trebuie să știe să se acomodeze cu orice fel de condiții.

Vineri dimineața a avut loc o recepție la primăria din Eindhoven, dl. Writte, primarul orașului a salutat echipele participante urîndu-le succes în competiția grea care începe.

Seara, la patinoar, se va desfășura o festivitate de deschidere cu caracter mai mult simbolic, fiecare echipă fiind reprezentată de un singur jucător. Cuvîntul de deschidere, îl va rosti dl. J. F. Ahearne, președintele I.I.H.G.

La ora cînd transmit aceste rînduri, echipa noastră se pregătește să plece la Utrecht, unde va întîlni echipa Franței. Este un joc care se anunță dificil. Francezii, alineind cam aceeași formație care a evoluat anul trecut la Galați, se află într-un progres evident și — din declarațiile lor — reiese că vizează promovarea în grupa B. Dar acest scop îl urmăresc, bineînțeles, toate cele opt echipe participante.

Jocul nostru cu Franța va fi condus de arbitrii *Schmid* (Anglia) — *Lennon* (Olanda). Românul *C. Sgincă* va oficia la Tilburg, în partida Danemarca — Olanda.

Sîmbătă, în cel de al doilea joc din turneu, România va evolua la Rotterdam, în compania Danemarcei.

BRIGHTON R. F. G.—ROMÂNIA 3—0

BRIGHTON, 26 (Agerpres). — Proba feminină pe echipe a campionatelor internaționale de tenis de masă ale Angliei a fost ciștigată de selecționata R.F. a Germaniei, care a dispus, în finală, de formația României, cu 3—0 : Simon — Alexandru 2—1 (21, —18, 16), Schöler — Mihalca 2—1 (—18, 16, 11), Simon, Schöler — Alexandru, Mihalca 2—1 (—17, 19, 20). În semifinale, românce le întrecuseră cu 3—1 echipa Suediei.

La masculin, victoria a revenit echipei Angliei : 3—2 cu Iugoslavia.

TELEX

Echipa de polo pe apă Vagonul Arad, care se află în turneu în Polonia, a jucat la Varșovia cu formația locală Legia. Gazdele au obținut victoria cu scorul de 7—4. Punctele echipei române au fost înscrise de Capotescu (3) și Albert.

■

La Neapole s-a disputat primul meci dintre Fides Partenope și Simmenthal Milano, contînd pentru semifinalele C.C.E. la baschet masculin. Baschetbaliștii de la Simmenthal au terminat învingători cu 86—78 (39—41).

■

Competiția ciclistă internațională „Marele premiu de la Monaco" desfășurată pe circuit a revenit belgianului Verbeeck, care a dispus la sprint de Eddy Merckx. La startul cursei au fost prezenți 215 alergători.

■

Oficialitățile sportive iugoslave au anunțat că vor depune candidatura de a organiza în anul 1975 cea de-a 7-a ediție a Jocurilor sportive Mediteraniene. Competiția ar urma să se desfășoare în orașul Split.

■

Proba masculină de ștafetă 4x10 km din cadrul campionatelor de schi fond ale R.D. Germane (întrecerile s-au desfășurat la Johanngeorgenstadt) a fost ciștigată de echipa formată din Klause — Hessler — Gross — Stuetzner cronometrată în 2h 29:07. În proba feminină de ștafetă 3x5 km pe primul loc s-a clasat formația Gabrielle Haupt — Christel Thiel — Anni Unger cu timpul de 56,56.

■

Timpul neprielnic (vînt și frig) nu a permis la Los Angeles deschiderea în optime condiții a sezonului atletic în aer liber. Cu acest prilej, campionul olimpic la săritura în înălțime Olek Fosbury a realizat 2,13 m. Covelli a repurtat victoria cu un rezultat de 77,93 m la suliță.

■

După consumarea a patru runde, turneul internațional de șah de la Tallin are trei lideri : Tal, Zaițev și Bronstein — cu cîte 3½ puncte. În runda a 4-a fostul campion mondial Mihail Tal l-a învins în 23 de mutări pe marele maestru maghiar Barcza, Stein a ciștigat la Miagmarsuren, iar Vesterinen l-a învins pe Vooremа. S-au încheiat remiză partidele : Keres — Ney, Bisguier — Zaițev și Smejkal — Bronstein.

SÎNT NUMĂRATE ZILELE LUI DON FERRUCCIO ?

Ne-a căzut ieri în mînă, din întîmplare, un ziar italian de sport, găzduind pe prima pagină un întreg... transport de portocale : stadionul din Cagliari, surprins sîmbătă seară, după meciul Italia—Spania (1—2), de prima îngenunchiere a Squadrei Azzurra pe teren propriu, după 10 ani de zimbete.

Această „la sconfita del decennio" („înfrîngerea deceniului") a încendiat spiritele în fotbalul peninsular, provocînd o adevărată reacție în lanț, nefavorabilă, la adresa „omului cu părul alb" de la cîrma reprezentativei, la adresa lui Ferruccio Valcareggi, acuzat în gura mare de incompetență și lipsă de orientare, de favoritism și — violență e mînia tifosilor ! — chiar de... trădare !

Dacă sardinezii nu-i vor ierta selecționerului ofensa de a nu fi trimis pe teren pe nici unul din idolii lor — luînd însă parte adevărului, trebuie să acceptăm că nu putea fi vorba decît de tundasul Cera, întrucît „divinii" Riva și Domenghini sînt în continuare indisponibili — atunci restul opiniei publice îl acuză pe Valcareggi de a fi mizat totul pe vechii jucători ai reprezentativei, amînînd — pînă cînd ? ! — operația de întinerire a lotului.

„Bombardamentului" cu portocale din Cagliari i-au urmat discuții fierbinți la radio și televiziune, controverse și împăcări, divergențe și căderi de acord...

...Din toată această vîltoare a lipsit un singur om: însuși Valcareggi, care se pare că a învățat ceva din tristа lecție a Mexicului :

— Mi-ați reproșat că n-am început „mondialele" cu Rivera ! L-am trimis în joc ! Mi-ați reproșat apoi că l-am sacrificat pe Mazzola... Iată, astăzi, împins de evenimente, i-am folosit contra spaniolilor pe amîndoi ! Astăzi v-am urmat sfaturile...

Pe cînd agitația este departe de a se potoli — întotdeauna fotbalul și-a căutat, cu cruzime, țapi ispășitori — se pare că zilele bătrînului Valcareggi la conducerea squadrei sînt numărate, și că nu se va scurge multă apă pe Arno pînă cînd o altă plăcuță va apărea — la centrul federal de antrenament de la Coverciano — pe ușa cabinei actualului selecționer.

Iată, pîinea de antrenor nu se ciștigă nicăieri cu ușurință, iar lui don Ferruccio nimeni nu-i poate ierta că a adus Italiei din Meric doar... medaliile de argint !

Din păcate, inaratitudinea rămîne una din legile nescrise ale gazonului, căutîndu-și victime pretutindeni...

Ovidiu IOANITOAIA

Știri • ultimele știri • ultimele știri • ultimele

IUDIT DIBAR ÎN DOUA FINALE LA SOFIA

SOFIA, 26 **(prin telefon, de la corespondentul nostru TOMA HRISTOV).** În semifinala probei feminine a campionatelor internaționale de tenis pe teren acoperit ale Bulgariei, româna Iudit Dibar a obținut o frumoasă victorie în fața cehoslovacei E. Holubova de care a dispus cu 6—3, 6—4. Ea va întîlni în finala probei pe altă jucătoare cehoslovacă, Marie Neumanova, care s-a calificat în fața Veronikăi Koch (R.D.G.): 6—3, 4—6, 6—3. Alte rezultate obținute de jucătorii români : **dublu femei,** semifinale: Dibar, Kun — Ceakirova, Radkova (Bulgaria) 7—5, 6—4; **dublu mixt:** Neumanova, Hutka (Cehoslovacia) — Dibar, Marcu 6—3, 6—2; **simplu masculin :** Hrebec (Cehoslovacia) — D. Hărădău 6—4, 6—4; **dublu bărbați :** Iasmakov, E. Pampulov — Tr. Marcu, Hărădău 2—6, 7—5, 7—5; Santei, Pisecki (Cehoslovacia), Ivancici, Stolcer (Iugoslavia) 6—4, 6—3; **turneul de consolare:** Tr. Marcu — Ganev (Bulgaria) 6—1, 6—8, 7—5.

TH. ZACHARIAS — 2,22 M !

Într-un concurs desfășurat în Berlinul occidental, Thomas Zacharias a sărit 2,22 m la înălțime, cea de a doua performanță mondială a anului.

A FOST AMÎNATĂ „CUPA INTERCONTINENTALĂ" (BASCHET)

Întrecerile celei de a VI-a ediții a „Cupei intercontinentale" la baschet, care urmau să se desfășoare în luna iunie, au fost amînate pentru o dată ce va fi anunțată ulterior. F.I.B.A. a luat această hotărîre după ce federațiile de specialitate din S.U.A. și Brazilia au anunțat că nu-și pot trimite echipele reprezentative în Europa, în această lună.

START ÎN TURNEUL „ROTHMANS"

La Londra a început turneul de tenis profesionist, dotat cu Trofeul „Rothmans". Iată primele rezultate: Emerson—Stolle 7—6, 7—6; Okker—Cox 6—3, 6—0; Stilwell—Gimeno 6—7, 7—4 6—3; Riessen—Mc Millan 6—3, 6—3.

OLANDEZII ÎNVINGĂTORI ÎN „CURSA DE 6 ZILE"

Cursa ciclistă de 6 zile de la Anvers (Belgia) s-a încheiat cu victoria echipei olandeze Peter Poost - René Pijnen-Leo Duyndan care a totalizat 798 puncte. I-au urmat la două ture formațiile Monseré - Stevens - Gilmore și Verschueren - Godefroot - Renz.

RAPID — GLORIA 9—6 (0—6) LA RUGBY

Într-o nouă partidă contînd pentru „Cupa de iarnă" la rugby, ieri, pe terenul Ghencea, s-au întîlnit „bucureștenele" Rapid și Gloria. A ciștigat Rapid cu 9—6 (0—6). Au înscris: Drăzan (2 l.p.), Trandafirescu (încercare), pentru Rapid și, respectiv, Cristea și Gabriș (cîte o încercare) — pentru Gloria. A arbitrat Gh. Lincan.

Redacția și administrația : str. Vasile Conta nr. 16 : telefoane : centrală 11.10.05, secția corespondenți 11.51.03 interurban 72 și 286 ; telex : sportrom buc. 180. Tiparul „I. P. Informația", București 40368

PROLETARI DIN TOATE ȚĂRILE, UNIȚI-VĂ!

sportul

ZIAR AL CONSILIULUI NAȚIONAL PENTRU EDUCAȚIE FIZICĂ ȘI SPORT

ANUL XXVI — Nr. 1186 (6620) 4 PAGINI 30 BANI Duminică 28 februarie 1971

MARIA ALEXANDRU — TRIPLĂ CAMPIOANĂ INTERNAȚIONALĂ A ANGLIEI

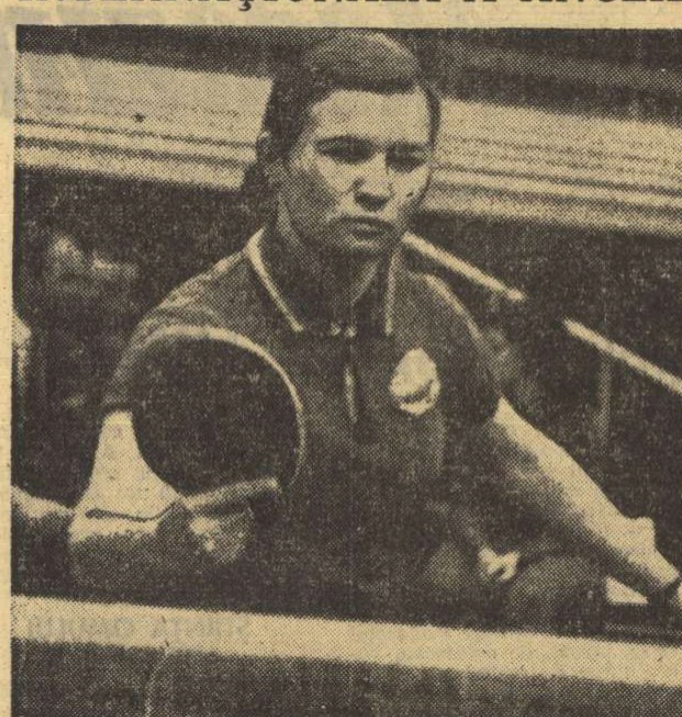

BRIGTHON, 27 (prin telefon). Ultima competiție de anvergură dinaintea campionatelor mondiale de tenis de masă, internaționalele Angliei, s-a încheiat sîmbătă seara cu finalele probelor individuale. Concursul, care a reunit peste 150 de sportivi din 15 țări, s-a terminat cu un succes deosebit al reprezentantelor României, **Maria Alexandru** și **Eleonora Mihalca.** Prima a înregistrat un succes de prestigiu, ieșind învingătoare în toate probele individuale la care a luat startul: simplu femei, dublu femei (alături de Eleonora Mihalca) și dublu mixt (împreună cu jucătorul iugoslav Anton Stipancici).

Rezultate tehnice, simplu femei, turul I: Alexandru — Lean (Olanda) 3—0, **Mihalca** —Warren (Irlanda) 3—1, **turul II: Alexandru**—Lecler (Franța) 3—0, **Mihalca** — Mathews (Anglia) 3—2, **sferturi de finală: Alexandru**—Piddock (Anglia) 3—0, Kishazi (Ungaria) —**Mihalca** 3—0. Din setul I s-a jucat la activizare. **Semifinale: Alexandru**—Simon (R.F. a Germaniei) 3—0 (17, 15, 19). Spre deosebire de meciul din cadrul întrecerii pe echipe, campioana României a jucat de data aceasta mai puțin hazardat. Ea s-a concentrat foarte bine, iar din primul set, de la scorul de 5—5 cînd s-a aplicat regula activizării, Maria Alexandru a punctat decisiv fiecare acțiune favorabilă de atac. Schöler (R.F. a Germaniei)—Kishazi (Ungaria) 3—0 (20, 15, 17), **finala: Maria Alexandru**—Diana Schöler (R.F. a Germaniei) 3—0 (11, 11, 12). Romînca, în vervă, a fost vehementă în atac, atît înainte de a fi intrat în funcție regula activizării (setul întîi la 8—5 pentru Alexandru), cît și după aceea. Demn de subliniat este faptul că Maria Alexandru a devenit campionă internațională a Angliei fără să piardă vreun set.

Dublu femei, semifinale: Alexandru, Mihalca—Mathews, Piddock (Anglia) 3—2, Shirley, Kishazi (Anglia, Ungaria) — Simon, Schöler (R.F. a Germaniei) 3—1, **finala: Alexandru, Mihalca**—Shirley, Kishazi 3—1 (—15, 13, 15, 18), **simplu bărbați, semifinale:** Jonyer (Ungaria)—Karakașevici (Iugoslavia) 3—1, Klampar (Ungaria) — Stipancici (Iugoslavia) 3—1, **finala:** Klampar—Jonyer 3—1, **dublu mixt, semifinale: Alexandru, Stipancici**—Kishazi, Jonyer 3—1 (—14, 15, 18, 10), **finala: Alexandru, Stipancici** — Mathews, Neale (Anglia) 3—0 (15, 18, 13), **dublu bărbați, finala:** Bengtsson, Persson (Suedia)—Barnes, Neale (Anglia) 3—1.

HANDBALIȘTII DE LA STEAUA ÎN TURNEU ÎN R.F.G.

Ieri dimineața a părăsit Capitala, plecînd în R.F. a Germaniei, echipa masculină de handbal Steaua, care va întreprinde în această țară un turneu de mai multe jocuri. Campioana țării noastre va evolua la Steinbach München, Regensburg și va participa la turneele de la Köln și Essen. Cunoscutul handbalist Gheorghe Gruia nu va participa la primele partide ale echipei sale deoarece el pleacă luni în Suedia unde va face parte din selecționata țării în meciurile pe care aceasta le va disputa la 2 martie la Stockholm cu Suedia și la 4 martie la Aârhus cu Danemarca.

AU FOST DESEMNAȚI CAMPIONII UNIVERSITARI LA ȘAH

SINAIA, 27 (prin telefon). **Astăzi s-au încheiat în localitate campionatele universitare de șah, la care au participat, în turneele individuale, 16 fete și 48 de băieți. Iată clasamentele: FEMININ: 1. Margareta Juncu (Cluj) 10 p — din tot atîtea posibile; 2. Cornelia Gumă (I.E.F.S.) 7 p; 3. Adriana Popa (Timișoara) 6½ p; 4—7. Mariana Achim (București), Rodica Crăciun (Brașov), Lidia Gaiber (București), Lenuța Pitpinic (București), toate cu cîte 6 p. MASCULIN: 1. Mihai Șubă (București) 8 p; 2. Valentin Stoica (București) 7½ p; 3—5. Șerban Teodorescu (București), Andrei Hîncu (Brașov), Francisc Lengyel (Cluj), toți cu cîte 7 p.**

Victor MALCOCI

Campionii României la handbal în fața ultimului obstacol

FINALA C.C.E. DE LA DORTMUND POATE REDA TROFEUL ECHIPEI STEAUA

Așadar, după trei ani de la cîștigarea frumosului trofeu ce se oferă învingătorilor în „Cupa Campionilor Europeni" la handbal masculin, campioana țării noastre, Steaua, s-a calificat din nou în finală, fiind în acest fel la un pas de a repeta victoria din 1968. Diferența dintre performanța de atunci și cea de acum este că de această dată calificarea a constituit un examen mult mai sever, pe care reprezentanții noștri l-au trecut nu fără necazuri, ceea ce constituie un argument în plus referitor și la dificultatea meciului final.

Revenind, însă, la partida de vineri seara din sala Floreasca, unde am palpitat cu toții alături de handbaliștii din formația campioană a României.

Victorie! Spectatorii îl poartă pe brațe pe Gruia, unul din autorii ei Foto: S. BAKCI

trebuie spus — înainte de orice — că acest țel a fost atins prin valorificarea deplină a unor obiective tactice. De fapt, aceasta a fost cheia succesului jucătorilor de la Steaua. Ei au abandonat total ideea de joc criticabilă, în care de multe ori facilitatea a generat greșeli, chiar dacă aduce satisfacții pe plan spectacular, și au preferat o manieră sobră de mare atenție și concentrare. În acest fel, au putut face primul pas spre finală, deoarece formația oaspete și-a pierdut repede, chiar mai repede decît era de așteptat, siguranța în joc, încrederea că poate rezista comod la adăpostul celor 5 goluri avans cu care sosise la București. Pe acest fond, cînd handbaliștii iugoslavi au fost stopați după 6 minute de joc (scor: 4—4) și n-au mai reușit să se realizeze în ofensivă decît tîrziu, foarte tîrziu (ei au înscris al 5-lea gol al lor abia în min. 24!) a început să se contureze clar posibilitatea ca Steaua să-și asigure prezența în finala C.C.E. Un alt argument care atestă că meciul de vineri seara nu a fost o partidă de... goluri (fără ca prin aceasta să-și piardă din spectaculozitate!) este și acela că în timp ce în prima partidă de la Karlovac s-au marcat 33 de puncte, la București nu s-au înscris decît 26.

În realizarea acestui joc un cuvînt greu de spus urma să-l aibă în evoluția campionilor noștri apărarea. Și trebuie să precizăm că începutul întîlnirii a fost din acest punct de vedere dezamăgitor, deoarece echipa oaspete și-a fructificat cu o îngrijorătoare ușurință toate situațiile de atac. Abia după aproape 10 minute, sistemul defensiv al jucătorilor de la Steaua a devenit ceva mai prompt în intervenții, capabil să reziste cu succes avalanșei din fața porții lui Dincă! În repriza secundă, cînd scorul oscila palpitant — la 4 goluri avans, la 5... — și cînd prin activizarea circulației balonului Partizan Bjelovar încerca să se exprime mai des în atac,

Călin ANTONESCU

(Continuare în pag. a 3-a)

„Cupa de cristal" stimulează recordurile

CAROL CORBU — CEL MAI BUN REZULTAT MONDIAL AL ANULUI

Sub lumina puternic fluorescentă a sălii dreptunghiulare din complexul „23 August" a debutat ieri după-amiază (și s-a sfîrșit tîrziu în seară) prima zi a concursului internațional de atletism indoor, care distribuie anual splendide cupe de cristal merituoșilor învingători. Astăzi, începînd de la orele 16, neîndoios, frumusețea luptei se va repeta.

„CANGURII" LA ÎNĂLȚIME

Putem fi mîndri de a avea în țară, la ora actuală, un buchet splendid de candidați la intiietatea probei de triplusalt. În fruntea lor se află neîndoielnic — și datorită excelentei forme în care se găsește — Carol Corbu, ieri singurul care a efectuat toate cele șase salturi fără greșeală, dovedind siguranță și scutindu-ne de emoții în ceea ce privește cîștigătorul.

Triplusalt: 1. C. Corbu 16,64 m (rec. sală), 2. Ș. Ciochină 16,26 m, 3. V. Dumitrescu 16,11 m, 4. H Kalocsai (Ungaria) 15,43 m.

CAROL CORBU: **„Aș fi vrut — și aș fi putut azi — să sar 17 m!"**

AURA MĂRĂȘESCU ÎNVINGĂTOARE LA FOTOGRAFIE!

Încă din seriile probei de 60 m era evident că șansele cele mai mari de a urca pe podium aparțineau sovieticei Zinaida Usenko, cehoslovacei Eva Putnova, cîștigătoarele celor două serii, și Aureliei Mărășescu, proaspătă campioană națională. Finala a avut ritm și o sosire ...de fotografie cu cele 3 protagoniste. Din locul în care ne aflam, am avut impresia că Usenko a fost prima. Arbitrii însă, în unanimitate, au atribuit victoria tinerei noastre reprezentante, marcată de cronometrori cu 7,5 (rec. sală egalat).

60 m f: 1. Aurelia Mărășescu 7,5, 2—3. Zinaida Usenko (U.R.S.S.) și Eva Putnova

Victor BANCIULESCU
Adrian VASILIU

(Continuare în pag. a 4-a)

Carol Corbu în timpul celei mai bune sărituri din concurs (16,64 m) Foto: N. DRAGOȘ

NOI MAEȘTRI AI SPORTULUI LA ATLETISM

Ieri la amiază, în deschiderea lucrărilor ședinței Comitetului Federației române de atletism — care s-au desfășurat la sediul C.N.E.F.S. — a avut loc conferirea titlului de maestru al sportului unui număr de 26 de atlete și atleți. Tovarășul **Miron Olteanu,** secretar al C.N.E.F.S., a înmînat această distincție sportivilor: **Gh. Cefan** (Steagul roșu Brașov), **Marghiolița Matei** (Dunărea Galați), **Rafira Fița** (Lic. 4 Galați), **Marta Szatmari** (Lic. 2 Tg. Mureș), **Vasile Bogdan, Valentin Jurcă** (ambii de la Universitatea Cluj), **Gh. Dulgheru, Gh. Ungureanu, Victor Schub, Nicolae Maxim** (toți de la Dinamo București), **Elena Mîrza** (S.S.A. București), **Ana Maria Vitalios, Ioan Nicolae, Elisabeta Baciu, Dezideriu Szilagy, Constantin Rizon, Nichifor Ligor, Alexandra Angelescu, Viorica Gabor, Manolis Mitilecis, Doina Munteanu** (toți de la Clubul atletic universitar București), **Ion Vasilescu** (Lic. 4 Timișoara), **Ion Rățoi, Puiu Tudor, Nicolae Rînceanu** (toți de la Rapid București), **Georgeta Cîrstea** (Steaua).

Noii maeștri ai sportului la atletism au fost felicitați, în numele Federației române de atletism, de către tovarășul **Mihai Florescu** — președintele F.R.A.

Întrecerile schiorilor

DUMITRU LUPU (DINAMO BRAȘOV) — CAMPION NAȚIONAL LA SĂRITURI

POIANA BRAȘOV, 27 **(prin telefon, de la trimisul nostru).** O ninsoare care a început să se cearnă de vineri seara a acoperit Poiana Brașovului cu 20 cm de zăpadă „prăfuită", oferind un minunat cadru campionatelor naționale de sărituri, care s-au deschis sîmbătă cu întrecerea seniorilor pe trambulina mijlocie. La startul campionatelor s-au prezentat 17 săritori. Zăpada proaspătă și puțin alunecoasă explică, în parte, lungimea săriturilor, mai mică decît la competițiile de săptămîna trecută.

Lupta pentru titlul de campion s-a redus la doi concurenți: Dumitru Lupu (Dinamo Brașov) și Gheorghe Gîrneț (A.S.A. Brașov). Mai dinamic și cu o ieșire de pe trambulină mai explozivă, se părea că Gîrneț va reuși de data aceasta să-l învingă pe campionul anului trecut. În a doua săritură, el a întîrziat, însă, la bătaie și astfel lungimea săriturii a fost sub posibilitățile sale reale. Dintre ceilalți concurenți s-a remarcat în mod special Vasile Bîrsan (Tractorul) care, din păcate, din cauza unei căzături, nu a putut figura pe primele locuri. Dar iată rezultatele: 1. Dumitru Lupu (Dinamo Brașov) 190,5 (43+44,5), 2. Gheorghe Gîrneț (A.S.A. Brașov) 186,5 (43,5+44,5), 3. Iosif Förös (Dinamo Bv.) 182,1 (44+45,5), 4. Vasile Mărgineanu (Tractorul) 181,4 (43,5+44,5), 5. Vasile Tamaș (Dinamo Bv.) 178,6 (43,5+43,5), 6. Sorin Buda (A.S.A. Bv.) 166,6 (41+41).

Gh. EPURAN

Mari surprize în turneul feminin de volei

DINAMO ȘI RAPID, ÎNVINSE!

Ieri, în sala Floreasca, au continuat partidele din cadrul turneului campionatului feminin de volei. Încercările echipelor aflate în lupta pentru evitarea retrogradării nu au fost încununate de succes, ele suferind înfrîngeri categorice.

UN SUCCES COMOD

În deschiderea programului, s-au întîlnit formațiile **Universitatea Cluj** și **C.P.B.** Superioare, în primele două seturi, bucureștencele au reușit să-și adjudece victoria, ele acționînd mai bine în atac, în timp ce studentele n-au putut să închege decît puține acțiuni coerente. Punctele cîștigate în aceste seturi s-au datorat faptului că C.P.B., jucînd decontractat, a permis adversarelor să profite de greșelile comise. Introducînd în cel de-al treilea set cîteva jucătoare din eșalonul de rezervă, care au dereglat într-o oarecare măsură angrenajul echipei bucureștene, Universitatea reușește să-și adjudece setul. În cel de al patrulea însă, victoria revine poligrafelor, care își mai adaugă două puncte în clasament. Ne-au plăcut de la C.P.B. **Ileana Dulău,** iar de la „U" Cluj **Ana Dan.** Arbitrii **Fl. Borz, din Baia Mare,** și **O. Drăgan,** din Timișoara, au condus bine.

REZULTATE TEHNICE

I.E.F.S. — Rapid 3—0 (12, 10, 11), Medicina — Universitatea Craiova 3—0 (4, 1, 2), „U" Cluj — C.P.B. 1—3 (—10, —10, 12, —11) Farul — Dinamo 3—1 (4, —10, 7, 8), Penicilina — Universitatea Timișoara 3—0 (6, 4, 7), C.S.M. Sibiu — Ceahlăul P. Neamț 3—2 (—14, —12, 0, 8, 13).

Ana Gheorghe (Ceahlăul) trage peste blocajul sibiencelor Livia Pavel și Cristina Popa Foto: D. NEAGU

UNIVERSITATEA CRAIOVA NU MAI ARE CE SPERA

Întîlnind teamul **Medicinei, Universitatea Craiova** a demonstrat încă o dată că este cea mai slabă echipă a campionatului, pierzînd, după numai 40 de minute de joc, în trei seturi. Bucureștencele au învins la ca-

Aurelian BREBEANU
Emanuel FÂNTÂNEANU

(Continuare în pag. a 4-a)

După trei ani de succese

C. CUȚOV A PIERDUT PRIMUL MECI

CONSTANȚA, 27 **(prin telefon, de la trimisul nostru).** Lotul național de box s-a prezentat la Constanța în evident progres față de aparițiile precedente. Cînd afirmăm aceasta ne gîndim în mod special la Nedelcea, care a făcut o adevărată demonstrație de scrimă pugilistică în partida cu Dumitrașcu, învingîndu-l la puncte. De asemenea, în evident progres au evoluat A. Iliescu, care l-a întrecut într-un meci spectaculos pe C. Bumb (Brașov), la capătul unei partide în care s-au schimbat lovituri de o deosebită precizie și tărie. Mult mai sigur pe ei decît în întîlnirile anterioare au evoluat Aurel Mihai și Constantin Gruiescu, care au obținut victorii la puncte în fața lui M. Lumezeanu și, respectiv, Tr. Cerchia. Cei aproape 3 000 de spectatori prezenți în sala sporturilor din Constanța au asistat la una din cele mai mari surprize înregistrate pe ringurile noastre. Campionul european și medaliatul cu bronz la ultima ediție a Jocurilor Olimpice, Calistrat Cuțov, a suferit prima înfrîngere după trei ani de victorii consecutive. Autorul acestei surprize de proporții este constănțeanul Aurel Simionescu, care l-a învins la puncte pe Cuțov. **Celelalte rezultate:** I. Lungu b. p. C. Soșoiu, I. Covaci b.p. V. Filip, P. Cîmpeanu înv. ab. II A. Stoianovici, I. Monea b.p. P. Pîrvu.

M. TRANCA

CHIVĂR ÎNVINS PRIN K.O.!

Aseară la Dinamo a avut loc o gală de box. Iată rezultatele, în ordinea desfășurării meciurilor: cat. 48 kg: I. Temelie (Electromag.) b.p. D. Dobrobanțu (D); cat. 57: St. Bătănaș (D) m.n. Toni Mircea (Steaua); cat. 48: Șt. Boboc (D) m.n. Șt. Băiatu (C.P.M.B.); cat. 51: V. Ivan (C.P.M.B.) înv. ab. II T. Chirilă (D); N. Cordoș (D) înv. ab. II M. Popescu (Steaua); cat. 54: Ad. Moraru (D.) b.p. R. Ivanciu (Metalul); cat. 57: Gh. Stroe (C.S.S.) b.p. N. Roșu (D), E. Gorea (D) înv. ab. II Șt. Chiriță (Semăn.); cat. 60: Gh. Pușcaș (Steaua) înv. k.o. II Gh. Rădulescu (D); cat. 67: St. Dumitrescu (Semăn.) m.n. I. Iancu (Electromag.); cat. 75: S. Tirilă (D) înv. k.o. II (!) Gh. Chivăr (Steaua).

DUPĂ CALCULUL MEDALIILOR...

Poate doar simplul fapt că agenda sportivă a săptămînii anunță, în finalul ei, o nouă ediție a campionatului național de lupte greco-romane ar justifica o consemnare aparte, la loc de cinste, a evenimentului. Pentru că — spunem doar atît — va fi, din nou, pus în funcțiune „motorul principal" al acelui perfect mecanism care, în fiecare an, declanșează talente și virtuți, majorînd avîntul spre piscurile performanței în sportul luptelor, ai cărui reprezentanți au cucerit, o dată cu multele titluri și medalii, respectul și admirația unanimă.

Au, toți marii noștri campioni, ca și cei care, indiferent de scara răspunderilor, pun umărul cu pricepere și pasiune la consacrarea totală a sportului luptelor din țara noastră, deplinul drept de a se mîndri cu performanțele, cu munca lor. Dar, **nu și dreptul** — spunea recent, de la tribuna unui înalt for sportiv, antrenorul emerit **Ion Corneanu — de a considera că toate drumurile sînt netezite,** că sînt de acum îngăduite momentele de relaxare, de acea mulțumire care refuză tovărășia exigenței, a eforturilor înscrise la o mai înaltă cotă a onorantelor îndatoriri.

Este bine că oameni ale căror nume trebuie conjugate cu cele ale iluștrilor campioni, gîndesc așa, că nu s-au lăsat amețiți de beția succeselor ci, dimpotrivă, sînt primii care, cu autoritate și luciditate, rostesc îndemnul la îndreptarea „reflectorului", cu predilecție, spre zonele obscure, încă neluminate de strălucirea medaliilor de la Roma, Tampere, Yokohama, Mar del Plata, sau din alte colțuri ale lumii.

Și să spunem, după ce am făcut calculul medaliilor, că de la ultima ediție — de fapt, de la toate campionatele (pe echipe, individual, de seniori, juniori, de elevi ai școlilor profesionale) luptătorilor — așteptăm împliniri complexe. Așadar, **nu numai sprijin preferențial,** în secțiile diferitelor cluburi, pentru echipele de la greco-romane, în evidentul detriment al celor de la libere. **Nu numai scopul în sine** — cucerirea titlurilor sau evitarea retrogradărilor, **ci munca de calitate** în toate cluburile și asociațiile unde sportul luptelor și-a cîștigat dreptul de participare la una din întrecerile densului calendar oficial. Nu numai urmărirea atentă a sportivilor nominalizați pentru lotul național sau olimpic, ci a tuturor luptătorilor, în special a juniorilor, cu certe posibilități de promovare, de consacrare internațională.

Știm că toate acestea, și multe altele, sînt în atenția federației de specialitate, că sînt căutate mijloace eficiente pentru a da sportului luptelor noi forțe și elanuri. **Nu este, însă, îndeajuns.** E nevoie ca în toate județele, cluburile și asociațiile — aici, poate, în primul rînd — să ajungă, să fie bine înțelese și împlinite la cota maximă, obiectivele de fond spre care se îndreaptă eforturile diriguitorilor sportului luptelor.

Începutul campionatului la libere, startul la greco-romane, întreg complexul sistem competițional ni se pare prilejul celor mai convingătoare răspunsuri.

Dan GARLEȘTEANU

Dialog cu Gerson

● CRED CĂ NU SE VA MAI NAȘTE NICICÎND UN AL DOILEA PELÉ ● CU BECKENBAUER VALID, FINALISTĂ ÎN MEXIC AR FI FOST ECHIPA VEST-GERMANĂ ● AM O SLĂBICIUNE PENTRU „DUMITRAȘ"

În după amiaza primului joc al Rapidului în Brazilia, cel cu Portuguesa (care s-a jucat seara), am asistat la antrenamentul echipei F.C. Sao Paulo, unde m-am dus în scopul de a-l urmări, în special, pe Gerson căruia intenționam să-i iau și un interviu. Cunoscînd, din relatările ziarelor, caracterul extrem de dificil al celebrului jucător brazilian, aveam îndoieli în privința realizărilor celui de al doilea proiect, cu atît mai mult cu cît Gerson era proaspăt (și grav) penalizat de către clubul său, după înfrîngerea suferită în fața echipei T.S.K.A. Cerveno Zname din Sofia. Cu atît mai mare, și mai plăcută a fost surpriza, întîlnind un Gerson departe de incriminările ziarelor, realmente foarte amabil.

Abordîndu-l la sfîrșitul antrenamentului, am avut o discuție care ar fi făcut plăcere oricărui ziarist, într-atît de deschis, de simplu, de apropiat, s-a prezentat cel pe care presa braziliană îl consideră un „monstru sacru al balonului rotund".

Dialogul nostru a plecat, bineînțeles, de la El Mundial.

— Toată lumea, inclusiv opinia publică sportivă din România, a susținut că echipa Braziliei a cîștigat, pe deplin merit, Cupa Jules Rimet. Fair. antrenorul italian Valcareggi a recunoscut și el meritele învingătoarei, afirmînd, totuși, că Squadrei azzura i-au lipsit în ziua finalei 24 de ore de somn, care au contat mult în înclinarea balanței. Ce părere aveți de această observație ?

— Dacă dormeau trei ani, tot i-am fi bătut pe italieni !

— În presa sportivă mondială s-au făcut nesfîrșite comparații între fotbalul sud-american și cel european. Pe care-l preferați și care sînt argumentele dumneavoastră ?

— Argumentele mele (de fapt cele ale victoriei echipe noastre) ies din perimetrul subiectivismului, al sentimentalismului, ele impunîndu-se — cred — rațiunii celor care au urmărit turneul final. Înaintea lui, se spunea că atuul europenilor va fi forța, vigoarea jocului lor, recunoscut ca mai puțin tehnic. În schimb, nouă, brazilienilor, ni se prezicea căderea tocmai la capitolul pregătirii fizice. Spre surpriza multora, noi i-am întrecut pe toți nu numai la capitolul tehnicii, ci și la cel al condiției fizice. Este adevărat că n-am ieșit în oraș decît de două ori în ultimele trei luni dinaintea partidelor oficiale și pînă la finală, în vreme ce fotbaliștii europeni ieșeau cam în fiecare seară pe la bareuri...

— După finala Campionatului mondial, Luigi Riva declara că principalul artizan al victoriei Braziliei a fost Gerson. Cum ați primit această apreciere ?

— Ca pe un compliment nemeritat. Întreaga noastră echină a fost autoarea victoriei, iar dacă este vorba să faci cu orice preț o subliniere, cel care o merită cu prisosință este Pele.

— Ajungînd la acest nume, ne care copiii de pretutindeni îl cunosc la fel de bine ca și pe cel al lui Columb, v-aș ruga să-mi spuneți care este opinia dumneavoastră despre Pele ?

— Este cel mai mare fotbalist al tuturor timpurilor. Nu se va mai naște, cred, niciînd un al doilea ca el.

— Ce impresie v-a făcut reprezentativa României la Guadalajara ?

— România a fost cu mult peste așteptările mele. A intervenit surprinzător în lupta „celor mari" și puțin a lipsit să nu lanseze marea bombă a turneului final. Mie, personal, îmi place jocul românilor — alert, bine echilibrat, deși poate prea prudent — și am o adevărată slăbiciune pentru micul dumneavoastră atacant „Dumitraș". Sînt convins că jocul lui ar place mult și la noi, în Brazilia.

— Revenind la Campionatele mondiale, care sînt favoriții dv. pentru viitoarea ediție ?

— Echipa R.F. a Germaniei — pentru că va fi gazdă. Braziia — pentru că, iertați-mi lipsa de modestie, oriunde am juca, știm mai mult fotbal, și Anglia, pentru marea ei capacitate de organizare.

— Nu amintiți nimic despre echipa Italiei...

— Italienii sînt foarte simpatici, dar nu-i văd ajungînd nici măcar în finală. Cu Beckenbauer valid, finalistă în Mexic ar fi fost echipa vest-germană.

— Cîți ani aveți și pînă la ce vîrstă intenționați să mai jucați ?

— Am 30 de ani, și cred că voi mai juca pînă la viitoarea ediție a C.M. La condițiile noastre de climă este foarte greu să reziști peste 33—34 de ani.

— Ce veți face după încheierea activității fotbalistice ?

— Voi sta cuminte în tribună și voi cînta samba împreună cu toți spectatorii.

— Sînteți căsătorit ?

— Da, am și doi copii, care sper că vor juca bine volei...

— ?!?

— Glumesc, dar e adevărat. Am două fetițe, Patricia, de trei ani, și Cristina, de un an și opt luni. Nu mi-a fost dat să am băiat, ca fericitul „rey Pele"...

— Înainte de a încheia, aș vrea să vă întreb dacă v-a supărat mult pedeapsa pe care ați primit-o după înfrîngerea echipei dv. de către T.S.K.A. Sofia ?

— M-a supărat, recunosc, dar viața fotbalistului cuprinde multe pedepse, compensate, din cînd în cînd, de cîte o bucurie.

— Aveți ceva de transmis fotbaliștilor români ?

— Le doresc succes și o nouă întîlnire cu Brazilia, într-un turneu final. Dar nu în meciurile de grupă...

Marius POPESCU

Un frumos mărțișor fotbalistic

FILMUL „MEXIC '70"

De mîine, iubitorii de fotbal vor putea viziona un film în culori, o peliculă despre cea mai mare sărbătoare a soccerului mondial : **turneul din Mexic '70.** Așadar, o oră și 30 de minute în compania celor mai bune echipe de fotbal din lume, din distribuție făcînd parte **Pele, Bobby Moore, Beckenbauer, Riva, Dumitrache** și alte stele ale ultimei ediții a cupei „Jules Rimet".

Filmul **„Mexic '70"** este o producție a studiourilor engleze, în regia lui Alberto Isac. El va rula, începînd de la 1 martie, pe ecranul cinematografului „Festival" din București.

sportul Magazin

O VIZITĂ FRUCTUOASĂ ÎN FRANȚA

Cu prilejul recentei sale vizite în Franța, conf. dr. Emil Ghibu a însumat în agenda sa numeroase acțiuni din care am dori să împărtășim și cititorilor noștri. După cum se știe, această călătorie — în care vicepreședintele C.N.E.F.S. a fost însoțit de conf. dr. Nicu Alexe, directorul Centrului de cercetări științifice — a avut trei ținte principale : semnarea convenției sportive franco-române, participarea la adunarea generală a Consiliului internațional pentru educație fizică și sport (C.I.E.P.S) și vizitarea cîtorva unități de învățămînt de specialitate din Paris.

ACORD SPORTIV FRANCO—ROMÂN

Delegația română a fost primită cu multă atenție de către Joseph Comiti, secretarul de stat de pe lîngă primul ministru, însărcinat cu problemele tineretului, sportului și recreației, precum și de colonelul Marceau Crespin, șeful departamentului sport. De altfel, în prezența acestor personalități și a ambasadorului român la Paris, Constantin Flitan, **a fost semnat acordul care stipulează pentru anul 1971 schimburi sportive româno-franceze la nu mai puțin de 18 sporturi (cu precădere olimpice).** Protocolul consemnează, de asemenea, posibilitățile de schimb de publicații, cărți, filme, articole de specialitate.

Discuțiile de lucru, cordiale, purtate cu acest prilej, au evidențiat importanța pe care oficialitățile franceze o acordă folosirii metodei sportive în procesul de educație fizică școlară, inițierii tuturor elevilor în diferite ramuri sportive. De altfel, la bacalaureatul francez există un test de pregătire fizică — la alegere, două din trei discipline : înot, atletism, gimnastică.

ÎN DISCUȚIE, SPORTUL PENTRU TOȚI

Cea de a 5-a Adunare generală a C.I.E.P.S s-a ținut în noul sediu parizian al UNESCO, de care este pendinte, ca organism preocupat de promovarea problemelor educației fizice și sportului în ansamblu. A fost una dintre cele mai fructuoase și reprezentative reuniuni. S-a înregistrat o prezență largă, din domenii foarte variate : delegații a 46 organizații și instituții (10 guvernamentale, 13 internaționale, 23 instituții științifice) din Bulgaria, Italia, U.R.S.S., R.D.G., Franța, R.F.G., Anglia, Ungaria, Polonia, Cehoslovacia, Canada, Iugoslavia, R.A.U., Cuba etc., reprezentanți ai federațiilor internaționale de baschet, atletism, haltere, ciclism, ai Federației internaționale de educație fizică, Asociației institutelor de educație fizică, Asociației internaționale a tinerelor fete etc. Laureatul premiului Nobel pentru pace, Philip Noel-Baker (Anglia) a condus cu aplomb lucrările la care s-au mai distins personalități : Korobkov (U.R.S.S.), Borotra (Franța), Falize (Belgia), Hepp (Ungaria), Erbach (R.D.G.), Don Anthony (Anglia), Herzegan (Iugoslavia), Liselott Diem (R.F.G.) etc.

Ordinea de zi a reuniunii a atestat **orientarea spre problema majoră a sportului pentru toți.** S-a subliniat în special **rolul tot mai important al sportului pentru dezvoltarea normală a tineretului, pentru sănătatea oamenilor în societatea modernă.** Pentru sportul românesc constituie o mîndrie faptul că, în urma reuniunii expertilor, întrunită la cererea UNESCO la București în decembrie 1969, pe baza schimbului de opinii și a discuțiilor purtate atunci, secretariatul CIEPS a editat în trei limbi de circulație internațională broșura : „Recomandări în favoarea sportului pentru toți", difuzată în toate țările lumii și care poartă printre semnatari și numele a doi experți români (Emil Ghibu și Nicu Alexe). De altfel, chiar la recenta Adunare generală au fost apreciate intervențiile reprezentanților români în problemele : sportul și înțelegerea internațională (E. Ghibu) și fair-play (N. Alexe).

ȘTIINȚA OMULUI DE MÎINE

S-a manifestat interes pentru congresul științific din 1972, de la München, în special datorită problemei introducerii în practică a cercetărilor, transformării concluziilor cercetării în tezaur de înțelepciune, realizării unei mai bune unități între cercetare și urmărirea practicii. Știința în sport devine astfel știința omului sănătos, a omului de mîine.

Luîndu-se în discuție relația sport-turism, s-a conchis că sportivii și însoțitorii lor călătoresc mult, dar văd puțin, din cauza timpului limitat, consacrat mai ales competițiilor. Se recomandă includerea în programul sportivilor a unei cantități sporite de vizite la obiective culturale, artistice.

Proiectata reuniune oficială a miniștrilor sportului din lumea întreagă sub egida UNESCO (evocată și la București în 1969), va avea probabil anul acesta o fază pregătitoare, înainte de a se realiza practic în anul 1973.

SPORTUL SE ÎNVAȚĂ DE MIC

În timpul ședерii la Paris, delegația română a vizitat — însoțită de întreaga solicitudine a gazdelor franceze — Institutul național al sporturilor (I.N.S.) și liceul Paul Valery.

Din discuțiile avute cu cîteva cadre didactice ale Școlii normale de educație fizică, din lecțiile practice urmărite la liceul Valery și din studierea programelor școlare oficiale, reies numeroase concluzii de mare interes, pe care deocamdată le vom enunța doar.

Sportul constituie un mijloc minunat de rezolvare a sarcinilor educației fizice școlare, de formare fizică și morală a elevilor. Important este ca orice tînăr să-și însușească în școală unele sporturi pe care să le poată practica toată viața.

Din punct de vedere al orientării metodice fiecare lecție are o temă centrală, în majoritatea cazurilor sportivă. Lecțiile prevăd practicarea efectivă a unui sport (handbal, atletism, gimnastică acrobatică sau modernă etc) sau pregătirea, instruirea pentru practicarea diferitelor ramuri. Exercițiile de gimnastică formativă-analitică sînt cuprinse în lecții în funcție de necesitățile și insuficiențele motrice ale elevilor.

Frazier sau Clay ?

„MECIUL SECOLULUI" A ÎNCEPUT DE MULT...

După un senzațional **come back,** Cassius Clay reintră la Madison Square Garden, pe ușa din față.

Din momentul semnării contractelor, meciul Frazier — Clay a și intrat pe orbita publicității. „Golden Circle" vor costa 500 de dolari iar cele din jurul ringului 250), mizînd pe uriașele beneficii aduse de concesionarea televizării partidei (se conteză pe 7 milioane de dolari, din cele aproape 70 de societăți care vor fi instalate pe diverse stadioane, la Detroit, de pildă, la Cobo Hall, unde în seara zilei de 8 martie vor asista 12 000 de persoane.

Preocupați, bineînțeles, de confruntarea directă din ring, cei doi protagoniști au început de mult confruntarea indirectă prin presă, radio și televiziune. Războiul declarațiilor premerge lupta pugilistică. Joe Frazier se declară a fi net favorit pe baza faptului că mașina sa de pumni este superioară oricărui alt boxer de categorie grea. „Și, să nu uităm — a declarat Joe Frazier — eu sînt neînvins de la Jocurile Olimpice de la Tokio". La care Muhammad Ali, cu causticitatea ce-i este caracteristică, i-a replicat : „Da, într-adevăr, Frazier este favoritul ! Este favoritul meu printre învinși ! El poate să-și pună în funcțiune mașina de pumni, dar în fată nu are un amator, ci pe cel mai bun profesionist, pe cel mai rapid boxer din istoria boxului. Eu voi dansa la 8 martie. Voi dansa, mă voi mișca și mă voi ascunde în ring astfel încît Frazier va fi incapabil să mă găsească. El mă va căuta, va lovi în gol, și se va întreba : unde-i Ali ? Și atunci cînd se va întreba, îl voi lovi eu. Primele cinci reprize vor fi ale mele. El nu va fi în stare să mă atingă, nici nu mă va găsi. Numai eu voi puncta".

Se poate spune, deci, că meciul a început de mult. Cum se va termina ? Deocamdată știm ceea ce și Sports Illustrated scria recent : „Cînd meciul se va încheia, adevărata luptă va începe !" Și revista americană se referea la lupta celor doi boxeri cu fiscul...

Paul SLĂVESCU

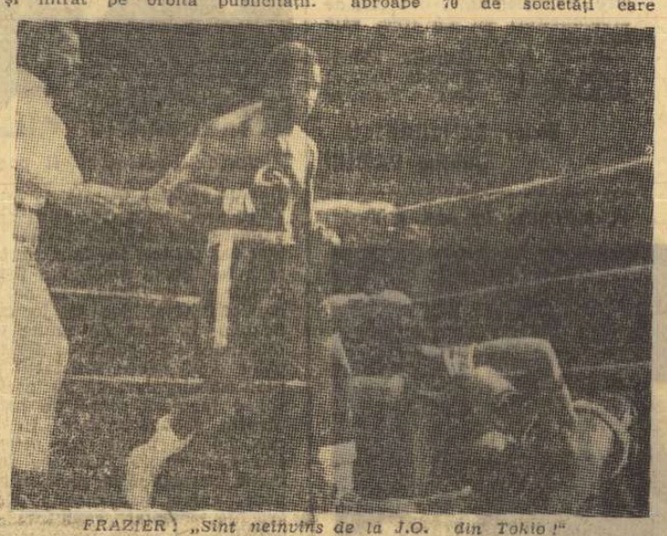

FRAZIER : „Sînt neînvins de la J.O. din Tokio !"

Campania a fost lansată de cei doi promotori ai galei, Cooke și Perenchio, interesați ca investiția celor cinci milioane de dolari să devină un mare bussines. Poate de aceea, revista americană „Sports Illustrated" își intitula reportajul pregătirii meciului : „Sport — 5 milioane în ziua lefii", ilustrat cu reproducerile celor două cecuri emise la 13 ianuarie de California Sports Incorporated prin intermediul băncii Chase Manhattan și care vor fi înmînate lui Joe Frazier și Muhammand Ali în seara meciului. Pe ce mizează promotorii „luptei campionilor", cum este denumită această memorabilă dată ? În primul rînd, pe transformarea sa într-un show. Jerry Perenchio — care pînă la perfectarea partidei, la sfîrșitul anului trecut, nu-i întîlnise niciodată pe Ali și Frazier, iar pe ultimul nici măcar nu l-a văzut vreodată boxînd — a declarat textual : „Întîlnirea depășește boxul, este o afacere spectaculoasă". În planurile sale, minuțios pregătite, nici un amănunt care poate produce dolari nu este neglijat. Începînd cu estimarea încasărilor de la Madison Square Garden (20 000 de spectatori, locurile de la vor prelua, prin circuite închise, transmisiunea televizată a acestui meci, asigurată de Management Television Systems Inc., din New York), pe filmul documentar care va pătrunde în culisele meciului (distribuit sălilor de cinema în mai puțin de 60 de zile de la disputarea sa) și terminînd cu suveniruri de la memorabila partidă.

CLAY : „Numai eu voi puncta !"

Este semnificativ pentru uriașul interes stîrnit de acest meci, faptul că unul din rivalii lui Perenchio în concesionarea galei, Fred Hofheinz, al cărui tată este coproprietar al Astrodomului, a încercat să organizeze meciul Ali — Frazier aici, la Houston, în fața unei mari mulțimi. Dar, deși acesta și-a exprimat public părerea că boxul nu este o afacere cu spectacole, n-a avut șiștig de cauză. În aceeași ordine de idei nu sînt lipsite de semnificație amănuntele că imense ecrane de televiziune

Reflecții fotbalistice

● Unii juniori — socotiți speranțe — ajung seniori în care nu-ți pui nici o... nădejde !

● Cînd faulturile se țin lanț, fotbalul nu poate supraviețui în... pauzele dintre faulturi !

● O echipă care deține un lot valoros, trebuie, mai întîi, să-și asigure lotul împotriva calamităților și... transferărilor !

● Ținuta tehnică este costumul de gală cu care fotbalul... „iese în lume" !

D. MAZILU

ADEVĂRURI

● Cînd un tigru ucide un om se spune că e feroce. Cînd un om ucide un tigru se spune că e sportiv.
George Bernard Shaw

● În sport, cronometrul este mama tuturor frazelor.
Hans Kasper

● Cine nu e cît de cît atlet, tîrăște jalnic prin viață trupul altuia.
Jean Giraudoux

● Sportul trebuie să fie un joc, o copilărie. Tot ce se adaugă peste asta, violența și competiția sîngeroasă, îl degradează.
Teodor Mazilu

● Călătoria de o mie de mile începe cu un pas.
Lao Tse

La ultimele dispute ale recentelor campionate naționale au figurat, printre cei 100 de alergători rămași în cursa pentru cucerirea invidiatelor titluri, nu mai puțin de trei perechi de frați : Anca și Adrian Vîrbănescu din Sibiu, Eva și Laszlo Foct-Fodor din Tg. Mureș (toți au reușit să devină campioni la probe ale copiilor și juniorilor) precum și bucureștenii Sanda și Mihai Bărbulescu.

În imaginea alăturată veșnic tînărul antrenor Carol Gall (Mureșul Tg. Mureș) dînd sfaturi elevilor săi Eva și Laszlo Foct-Fodor aflați pe pista lacului Ciucaș — în toiul întrecerilor din cadrul finalei campionatelor republicane pe anul 1971.

Foto : N. DRAGOȘ

„IMPOSIBILUL" SE AFLĂ ÎN MAKALU !

Cînd Jean France, actualul director al Școlii naționale de schi și alpinism din Franța, a ajuns în 1955, pentru prima oară, pe unul din falmoșii „opt miari ai Everestului, Makalu, el a notat în impresiile sale :

„Makalu ne domina în toată măreția lui ; nu aveam posibilitatea să-l vedem cum se destășoară în spațiu, dar granitul lui roșcat cu dungi negre, se înălța ca un zid monolit barat de incredibile surplombe ; vîntul îl făcea să răsune ca o orgă... În partea cea mai de sus a zidului, exact de-asupra capetelor noastre, fantasticul pinten al Gemenilor depășea firul ascuțit a două vîrfuri de gheață și țîșnea spre înaltul cerului... Pe buzele noastre era unul și același cuvînt : IMPOSIBIL !"

...Și iată că, după mai mult de 15 ani, un grup de alpiniști francezi pornește să cucerească imposibilul ! La 16 februarie, 41 temerari, călîți în multe alte ascensiuni — în Himalaia, Aconcagua, Huascaran, Fritz-Roy, Annapurna ș. a. În fruntea lor : Robert Paragot, șeful expediției din 1966 în Huascaran (Peru). Ei au pregătit timp de un an această ascensiune pe care o altă expediție a ratat-o în 1959 pentru că nu a mai avut încă o butelie cu gaze lichefiate.

În momentul de față, 300 de sherpași transportă prin pădurea nepaleză, 14 tone de material pînă la tabăra de bază, aflată la altitudinea de 4 900 metri. Ce fel de material ? Hrană, corturi pe platforme metalizate, tuburi de oxigen, o trusă chirurgicală (în expediție se află și chirurgul J. Marchal), 10 colete cu medicamente, aparat de filmat, aparate de fotografiat, un post de radio (emisie-recepție), magnetofoane, pioleți, și, bineînțeles, coarda necesară în orice escaladă alpină, în total 4 000 de metri. (De reținut că Makalu — vîrful în sine — măsoară 8 470 m).

La 14 martie, expediția urmează să ajungă la tabăra de bază, de unde cu ajutorul sherpașilor va urca pînă la 7 000 m. Asaltul pintenului Gemenilor va începe la 5 aprilie și ar urma — dacă totul va decurge normal — să se termine la 15 mai. Deci 40 zile de escaladă propriu zisă, ceea ce nu e mult căci acolo atmosfera are cu 50% mai puțin oxigen, vîntul suflă extraordinar de puternic, iar temperatura se menține în jurul a minus 50 de grade. Va fi, cum spune R. Paragot, șeful expediției, **„o adevărată cursă contra-timp"** între 7 000 m și 8 470 m altitudine. **(S. B.)**

PICĂTURI

● Înotul și patinajul sînt deprinderi vechi de cînd pămîntul și (mai ales) apa. Cine poate ști cînd au devenit sporturi ?

● Fotbalul este „sportul rege". Deocamdată, nu se vorbește nimic de... un print moștenitor.

● Degeaba face pe grozavul automobilul. Aleargă numai cu... cai putere.

Barbu ALEXANDRU

„CÎNTĂ, ZEIȚĂ, MÎNIA..."

Dacă Ianus, străvechea divinitate mitologică și zeul protector al Romei, avea două chipuri : unul privea înainte, celălalt înapoi, de ce n-ar fi încercat și Ștefan Dogaru să privească mult înapoi — închipuindu-și fotbalul în lumea zeilor) — dar cutezînd, totodată, să privească și înainte, acolo unde scrie cu majuscule, BELETRISTICĂ ? Ce-i drept, luîndu-l protector pe bătrînul Homer...*

Pe un teren atît de labil ca începuturile celui mai răspîndit joc din istoria omenirii — care îi este vîrsta ? — și despre care săpăturile arheologice nu și-au spus pînă acum cuvîntul, poți plasa nastrușnicul balon și în lumea iliadei. Cu o singură condiție : ca parodia să obțină într-adevăr efecte comice, cu mijloacele prozei literare.

Și chiar dacă mizezi din start pe clemența cititorului, avizat ca o parodie poate fi — prin definiție ! — inferioară modelului satirizat, ironia cu care operezi trebuie să fie foarte fină, ipostaza umoristică pe care o acreditezi trebuie să aibă originalitate, iar convenția propusă, în ansamblul ei, să fie fără fisuri. Or autorul, identificîndu-și destinul cu cel al unui biet muritor, progenitura unui tată beției și soț chinuit și admonestat vulgar pentru pasiunea sa fotbalistică și care ajunge, prin lesin, în lumea mitologiei grecești (cauza : un penalty ratat de Săsu I), încropește în cărțulia sa o poveste fără cap și coadă. Zeii își pierd măreția, supuși fiind... „băsicli", iar bietul pămîntean nu-și poate depăși condiția de „bicisnic". Pimentată cu locuri comune, „panseuri" deocheate despre căsnicie, istorioare triviale din lumea zeilor, narațiunea degajă un aer vetust, de compunere stîngace a unui liceean de curs inferior, care are la îndemînă un simplu, elementar rezumat de mitologie.

De altfel, comun cu literatura această carte n-are decît reproducerea opiniei lui Eugen Lovinescu și citate din Iliada, în traducerea lui Gh. Murnu. Iar cu fotbalul, substanța parodiei, doar asemenea echivalențe : Jamaischi-Menelau, Năsturescu-Teucru, D. Nicolae-Patrocle.. Puțin și trist !

Așa încît, contrar tuturor reguilor, îți vine să repeți celebra invocație de început : „Cîntă zeiță, mînia ce-aprinse pe-Ahil Peleianul !" la sfîrșitul cărții lui Ștefan Dogaru.

P. Sl.

*) „Fotbalul în lumea zeilor" — Editura Stadion.

RĂSPUNDE Ion Postaș

C. DEM. NEGREA, BUCUREȘTI. Din „Dicționarul stadionului", am ales următoarele definiții :

Controlor de bilete : **„dura lex, sed lex".**

Doctor : **omul de bază al echipei, în deplasare.**

Goluri : **un fel de „lipsuri" care nu sînt criticate niciodată.**

Noroc : **ajutor de portar.**

Arbitru : **singurul om de pe stadion care fluieră, fără să fie huligan.**

X : **singura literă din alfabet implicată în activitatea sportivă.**

Vă așteptăm într-o zi, la redacție. Dimineața sau după amiaza.

V. TEPELUȘ, BUCUREȘTI. Un răspuns la... răspunsul nostru dat unei eleve, președinte de clasă, care a scris „calicatură" :

A primit o-nțepătură,
Că a scris „calicatură".
Dar, Ioane, I-A aminte
Că eleva-i... președinte !

Replica noastră :

Aș avea să-ți spun ceva:
Epigrama nu e rea.
Numai cu gramatica,
IA aminte dumneata !

ION GRIGORAȘ, HUȘI. 1. Radu Nunweiller, fotbalistul dv. preferat, este căsătorit cu jucătoarea de tenis Manana Ciogolea. 2. Este așa cum spuneți dv. : Cassius Clay n-a executat nici o zi din pedeapsa de 5 ani închisoare la care fusese condamnat.

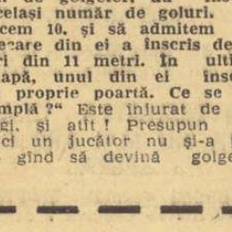

EDUARD ZIGLER, CÎMPULUNG MUSCEL. Se cunoaște că se apropie fotbalul ! Au început întrebările legate de regulamentul de joc. 1. **„Vă descriu o secvență verosimilă, dintr-un meci de fotbal, care am auzit că s-ar și fi produs în finala C.M. din 1962, dintre Brazilia și Cehoslovacia. Producîndu-se învălmășeală, în urma unui corner bătut la poarta lui Schroiff, un atacant brazilian i-a tras șapca pe ochi, iar un coechipier a înscris. Ce decizie dă arbitrul la o asemenea fază. Acordă gol ?".** Cele ce vi s-au spus în legătură cu finala C.M. din 1962 sînt simple fantezii. Dar, o astfel de fază s-ar putea produce în cursul unui meci de fotbal. Bineînțeles că arbitrul n-ar acorda un gol marcat în aceste condiții, ci ar dicta **lovitură liberă indirectă** împotriva echipei în atac, sancționînd astfel gestul nesportiv al înaintașului. 2. **„Doi jucători, concurînd pentru titlul de golgeter, au înscris același număr de goluri. Să zicem 10, și să admitem că fiecare din ei a înscris de 3 ori din 11 metri. În ultima etapă, unul din ei înscrie în propriile poartă. Ce se întîmplă ?"** Este înjurat de colegi, și atît ! Presupun că nici un jucător nu și-a pus în gînd să devină golgeter cu asemenea goluri. Este adevărat : ar fi mult mai simplu !

STAVROS PATIMANACHIS, GALAȚI. Memoria nu vă înșeală : partida Elveția — România, disputată în 1967, la Zürich, a fost transmisă la televiziune, **„în direct".**

DĂNUȚ PETRA, COMUNA MOLDOVA VECHE. **„Aș dori ca, prin intermediul ziarului „Sportul", să transmit felicitări „profesorului", lui Gheorghe Constantin, care a devenit antrenor secund al echipei Steaua. Sper că situația echipei se va îmbunătăți".** În urmă cu ani, acest lucru depindea, în bună măsură de Constantin. Acum, depinde și de Ștefănescu, Iordănescu, Tătaru etc. !

NELU QUINTUS, PLOIEȘTI. Să vedem ce aveți de spus, pe marginea știrii că Valeri Brumel scrie o carte :

Din cîți oameni au
s-admire
Cartea, cînd ți-o vor cîți,
Pe nici unul n-o să-l mire,
Vreun cuvînt de vei... sări !

PAUL KIVANCSI. 1. Despre un jucător care participă la o competiție divizionară, se spune în mod just că este un sportiv de performanță, activitatea lui depășind limitele sportului pur recreativ. 2. Poate că aveți dreptate. Despre Ion Mônea, de altfel cel mai campion al țării, ar trebui să se scrie mai mult. Vă promit, pe curînd, un material în această pagină. Sînteți mulțumit? 3. **„De unde vine numele de Ripensia, pe care l-a purtat echipa lui Dobay, Bindea, Schwartz și Cotormani ?.** De la **„Dacia Ripensis"**, numele latinesc al ținuturilor bănățene.

Ilustrații : N. CLAUDIU

JIUL PETROȘANI A PLECAT ÎN TURNEU

Jiul Petroșani a părăsit țara, plecînd în R. D. Germană pentru un turneu de 3 jocuri. Primul meci urmează să se dispute azi, la Leipzig, în compania echipei Lokomotiv. În continuare, Jiul va juca cu Wismut (3 martie), iar în ziua de 6 sau 7 martie, cu Stahl Riesa.

Este posibil ca echipa din Valea Jiului să susțină și un al patrulea meci, așa că, partida de cupă pe care trebuia să o susțină la 7 martie a fost amînată pentru 10 martie.

F.C. Argeș învinsă în R.D. Germană...

BERLIN, 27 (Agerpres). — Echipa de fotbal F. C. Argeș Pitești, aflată în turneu în R.D. Germană, a jucat la Halle cu formația locală F.C.Chemie. Victoria a revenit gazdelor cu scorul de 4—0 (2—0).

Astăzi, F.C. Argeș va juca cu echipa F.C. Karl Zeiss Jena, campioana R.D.G.,

...Iar Politehnica Iași la Cairo

CAIRO, 27 (Agerpres). — Politehnica Iași a evoluat la Cairo în compania Clubului „Național". Gazdele au terminat învingătoare cu scorul de 1—0. Golul a fost înscris în min. 85.

— FOTBAL —

MECIURI AMICALE

C.S.M. SIBIU — GAZ METAN MEDIAȘ 1—2 (0—1)

Meciul s-a disputat pe terenul Voința, din Sibiu. Au marcat **Moldovan** (min. 27), **Jiga** (min. 62) pentru Gaz metan, **Rădoi** (min. 84) pentru C.S.M.

I. Ion, coresp.

A. S. ARMATA TG. MUREȘ — C.F.R. SIGHIȘOARA 3—0 (2—0)

Golurile mureșenilor au fost realizate de **Fazekaș, Czako II** și **Mureșan II.**

C. Albu, coresp.

DINAMO BUCUREȘTI (TINERET-REZERVE) — FLACĂRA MORENI 2—2 (0—1)

Jucătorii de la Flacăra, au jucat cu multă ambiție. Golurile au fost marcate de **Drăgan, Săraru** pentru Flacăra, **Enache, Petre Victor** pentru Dinamo. **(P. P.)**

— Tir —

„CUPA SEMICENTENARULUI" Petre Șandor — cel mai bun la pușcă cu aer comprimat

Ieri a început în Capitală o importantă competiție de tir dotată cu „CUPA SEMICENTENARULUI". Întrecerile, la care participă numeroși țintași, printre care și componenții loturilor, contează și ca o a treia selecție pentru europenele ce au loc la mijlocul lunii martie.

În confruntarea fruntașilor (la selecție) au terminat învingători același trăgători care au dominat și cele două trialuri de la începutul acestei săptămîni, adică **P. Șandor, Veronica Stroe** — la pușcă, **L. Giușcă, Anișoara Matei** — la pistol. Acești sportivi, ca și alții, de altfel, ca de pildă **D. Iuga, Edda Baia, M. Ferecatu, M. Marin** etc., au dovedit la aceste concursuri de verificare că sînt, la ora actuală, printre cei mai buni trăgători la armele cu aer comprimat. Dintre juniori s-au remarcat, ieri, Ancă Iuga (pușcă) și I. Corneliu (pistol).

Iată rezultatele — pușcă cu aer comprimat 40 f (picioare) seniori : 1. **P. Șandor (Steaua) 381 p** (după cele trei selecții 1 139 p), 2. M. Ferecatu (Dinamo) 369 p (1 120 p), 3. M. Marin (Metalul) 363 p (1 103 p), 4. Șt. Caban (Dinamo) 369 p, 5. Și. Tamaș (C.F.R. Arad) 369 p ; **senioare : 1. Veronica Stroe (Dinamo) 376 p (1 124 p)**, 2. Edda Baia (I.E.F.S.) 375 p, 3. Melania Petrescu (Dinamo) 361 p. **La juniori : Anca Iuga (Dinamo) 375 p. Pistol 40 f, seniori : 1. L. Giușcă (I.E.F.S.) 382 p (1 130 p)**, 2. D. Iuga (Dinamo) 379 p, 3. C. Feciorescu (Steaua) 370 p, 4. V. Atanasiu (Steaua) 369 p, 5. T. Jeglinschi (Metalul) 365 p. **La juniori : I. Corneliu (Steaua) 357 p. La senioare Anișoara Matei (Dinamo) 363 p. (T. R.).**

— TENIS —

VALERIA BALAJ CONFIRMĂ

Turneul final al „Cupei Semicentenarului" la tenis ne-a oferit ieri partide atractive, de un bun nivel tehnic. Intîlnirea dintre Manana Ciogolea - Nunweiller și Adriana Călina a avut o desfășurare dramatică. După primul set cîștigat la limită și spectaculos de Călina, Manana Nunweiller revine puternic, cîștigînd ușor al doilea set. Ultimul set părea o simplă formalitate pentru dinamovistă, care conducea cu 4—0 , 30—0. Însă Adriana Călina, printr-un joc agresiv și în forță, reușește să egaleze la 5—5. M. Nunweiller joacă foarte prudent, reușind cu puțină șansă să-și adjudece o victorie care părea compromisă.

Valeria Balaj, confirmînd forma bună din acest sezon, a învins-o fără prea mari dificultăți pe Manana Nunweiller, care s-a resimțit după efortul din partida cu Adriana Călina.

La capătul unei partide foarte frumoase, I. Kerekeș a reușit să se impună în fața tenacelui M. Rusu. Brașoveanul, prin dese incursiuni la fileu, nu a permis lui Rusu decît să se apere. Intîlnirea dintre T. Ovici și Z. Nemeth părea la început că ne va oferi o surpriză. Ovici a cîștigat foarte greu primul set. Apoi, el accelerează ritmul și reușește cîteva voleuri stop foarte spectaculoase, cîștigînd ușor. Intîlnirea dintre I. Kerekeș și T. Ovici va decide pe cîștigătorul competiției.

Rezultate : Manana Ciogolea-Nunweiller - Adriana Călina 6—7, 6—2, 7—5, I. Kerekeș—M. Rusu 6—4, 6—4, Valeria Balaj — Manana Nunweiller 6—2, 6—4, T. Ovici—Z. Nemeth 6—4, 6—1.

Întrecerile continuă azi, începînd de la ora 14.30.

Sandi IONESCU

— SCHI —

GHEORGHE VULPE ȘI DANIELA MUNTEANU AU CÎȘTIGAT SLALOMUL SPECIAL

SINAIA, 27 **(prin telefon).** Proba de slalom special din cadrul „Cupei orașului Sinaia" s-a disputat la o oră neobișnuită (16), din cauza unui viscol care s-a abătut asupra Bucegilor în dimineața zilei de sîmbătă. Proba s-a disputat pe o temperatură de -17° pe o pîrtie amenajată în jurul cabanei Vîrful cu Dor. Cu toate acestea, competitorii au manifestat o deosebită poftă de concurs, rezultatele unora dintre ei confirmînd acest lucru. Cele două manșe au fost marcate de maeștrii sportului Cornel Tăbăraș și Kurt Gohn, prima cu 72 de porți, iar a doua cu 45, ceea ce a pus serioase probleme de tehnică tuturor concurenților. Aceștia s-au descurcat totuși bine în labirintul porților marcate de cei doi foști și ai schiului românesc. Deci, putem spune că „Cupa orașului Sinaia", organizată de C. S. Sinaia în colaborare cu comisia județeană de schi Prahova, s-a bucurat de un frumos succes. De reținut că dintre primii clasați lipsește specialistul nr. 1 al probei, Dan Cristea, care a căzut în manșa a doua, accidentîndu-se ușor și abandonînd cursa.

Acest concurs a constituit o ultimă verificare a schiorilor înaintea Balcaniadei de schi din Iugoslavia. Rezultate tehnice : **seniori** — 1. Gheorghe Vulpe (Dinamo) 80,6, 2. Virgil Brenci (A.S.A.) 81,6, 3. Marin Focșeneanu (C. S. Sinaia) 81,2, 4. Dorin Munteanu (A.S.A.) 82,1, 5. Constantin Văideanu (A.S.A.) 82,9, 6. Nicolae Crețoi (Politehnica Brașov) 83,6. **senioare** — 1. Daniela Munteanu (A.S.A.) 99,2, 2. Elena Neagoe (Caraimanul Bușteni) 99,4, 3. Ioana Belu (A.S.A.) 101,2, 4. Gizela Mores (Politehnica Brașov) 102,1, 5. Minodora Zerman (Sc. sp. Predeal) 102,9, 6. Ioana Bîrsan (Viitorul Brașov) 106,5.

Duminică se dispută slalomul special, cu plecarea din Vîrful Furnica, pînă la Cota 1 500.

Mihai BOTA — coresp.

— SCRIMĂ —

CARUSELUL SURPRIZELOR A CONTINUAT...

Dispute la fel de pasionante și în ziua a doua a întrecerilor din cadrul diviziei naționale A de scrimă. La floretă băieți, meciul dintre Steaua și Olimpia (9—7) era cît pe-aci să se încheie cu un rezultat puțin scontat. Într-adevăr, echipa campioană, fără Țiu (bolnav) s-a descurcat destul de greu. Falb a fost singurul care a mers — ca și în ziua precedentă — foarte bine, în timp ce Ardeleanu, Ștefan și Niculescu au punctat doar de cîte două ori. Scorul s-a menținut foarte strîns pînă la 7—7 și abia din acest moment Steaua reușind să se desprindă în cîștigătoare. Pentru Olimpia au realizat victorii Haukler (foarte activ în acest meci — 3 v.), Szentkiraly (2), Kuki și Aniculesei. Evident că dacă l-ar fi folosit pe Csipler (excelent în acest sezon) Olimpia ar fi avut șanse sporite pentru victorie.

Alt meci care a atras spectatorii în jurul planșelor a fost cel dintre Progresul și Universitatea (floretă fete). A învins Progresul cu 10—6, datorită în principal aportului Mariei Vicol (4 v.), Adrianei Moroșan și Evei Lucaci (cîte 3 v.). Universitatea a avut doar două trăgătoare de nădejde, pe Manuela Chira și Ecaterina Doară (cîte 2 v.), în timp ce Ana Halchin și Mihaela Ștefan, revelațiile primei luni a anului, au obținut numai cîte o victorie.

Sabia a prilejuit și ea asalturi de mare spectacol, cu rezultate relativ strînse. Cel mai valoros este fără îndoială cel realizat de Politehnica Iași (cu un Irimiciuc mult mai aproape de valoarea sa) : 9—7 cu Universitatea. Este a doua victorie a studenților ieșeni (după aceea obținută în fața 4-ului I.E.F.S.-ului), foarte prețioasă în drum spre un loc fruntaș. Tractorul s-a reabilitat parțial după înfrîngerea la scor suferită la Steaua, obținînd victoria cu 9—7 în fața lui C.S.M. Cluj. Lucrurile s-au complicat însă în meciul cu Universitatea în care sabrerii din orașul de la poalele Tîmpei au avut multe căderi, îngăduind studenților bucureșteni să păstreze mai mult inițiativa, astfel că înfrîngerea n-a putut fi evitată (7—9).

La spadă, Medicina Tg. Mureș nu și-a uitat vechile-i virtuți realizînd o victorie meritată, cu 9—6, în dauna Universității.

Alte rezultate tehnice. **Floretă : I.E.F.S.** — Progresul 10—6, Universitatea — Olimpia 12—4, Steaua — I.E.F.S. 12—4, Crișul — Progresul 11—5 (!!). **Floretă fete :** Olimpia — Univ. 11—5, Progresul — Univ. 10—6, Steaua — I.E.F.S. 13—3, Olimpia — Farul 16—0 (!!!), Progresul — I.E.F.S. 10—6. **Spadă :** Medicina — C.S.M. Cluj 8—8 (57—58), Electroputere — Dunărea 9—6. **Sabie :** Universitatea — I.E.F.S. 10—6, Steaua — I.E.F.S. 15—1.

Meciurile programate după-amiază au provocat un veritabil carusel al surprizelor : Progresul a întrecut pe Steaua, la floretă fete, la o tușă diferență (44—45), Electroputere Craiova a dispus de Steaua la spadă cu 10—6, iar C.S.M. Cluj a depășit pe Universitatea la sabie (9—7). Alte rezultate: *Floretă:* Univ.-I.E.F.S. 10—6, Olimpia-Progr. 10—6, I.E.F.S.-Crișul 12—4, Steaua-Univ. 13—3. *Floretă fete :* Steaua-Univ. 15—1, Olimpia-I.E.F.S. 9—7, Univ.-Farul 12—4. *Spadă :* Steaua-Dunărea 14—2, Univ.-C.S.M. Cj. 9—6. Electroputere-C.S.M. Cj. 11—5, Medicina-Dunărea 9—7, Steaua-C.S.M. Cj. 11—5. *Sabie :* Polit.-C.S.M. Cj. 9—7, Tractorul-I.E.F.S. 9—7, Steaua-Polit. 10—6.

Tiberiu STAMA

— CICLISM —

START ÎN SEZONUL COMPETIȚIONAL !

Astăzi, ciclismul nostru trăiește un eveniment important : SE DĂ STARTUL ÎN SEZONUL COMPETIȚIONAL 1971 ! Este anul în care sportul cu pedale românesc forțează intrarea în circuitul olimpic, în care își propune să obțină, în marile curse clasice, rezultate care să-i permită o singură ascensiune.

Sezonul începe cu o întrecere organizată de comisia municipală București și dotată cu „Cupa Semicentenarului". Concursul programează probe pentru avansați (80 km), juniori mari (30 km), juniori mici (15 km), semicurse și biciclete de turism (8 km). Rutierii își vor disputa întîietatea pe șoseaua București — Ploiești (varianta Buftea). Primul start la ora 10 de la km 7.

La „Cupa Semicentenarului" vor fi prezenți rutierii din loturile republicane, precum și alergători din cluburile bucureștene și provinciale. Este, deci, de presupus că prima competiție se va bucura și de performanțe de bună valoare.

A APĂRUT REVISTA „EDUCAȚIE FIZICĂ ȘI SPORT" NR. 2/1971

Menționăm cîteva titluri din sumarul revistei :

— **„Cu prof. univ. Henri Stahl despre sociologia sportului"**, de V. Firoiu ;

— **„Diversificarea educației fizice, cerință obiectivă a vieții sociale contemporane"**, de prof. univ. Ion Șiclovan ;

— **„Contribuții la mărirea eficienței lecției de educație fizică"**, de prof. Ion Benga ;

— **„Introducere în metodologia cercetării științifice (I)"**, de prof. univ. Mihai Epuran ;

— **„Pagini din istoria sportului muncitoresc (1895—1924)"**, articol semnat de Teodor Popescu și Alexandru Tănăsescu — cercetători științifici.

★

Reamintim celor interesați că s-a prelungit pînă la data de 15 martie a.c. închiderea concursului organizat de revista „Educație fizică și sport", în colaborare cu Consiliul Național al Organizațiilor de Pionieri.

Unde mergem

ATLETISM : Sala „23 August", de la ora 16: concurs internațional de sală „Cupa de cristal".

BASCHET : Sala Giulești, ora 11 : Rapid — Sănătatea Satu Mare (f A).

FOTBAL : Stadionul Giulești, ora 10,45: Rapid — Odra Opole (Polonia); Terenul Luxor, ora 11 : Granitul — T.M.B.

HOCHEI : Patinoarul artificial „23 August", de la ora 19.30: Slovan Hodonin (Cehoslovacia) — Selecționata B a orașului București.

LUPTE : Sala Giulești, de la ora 11 : partide în cuplajul din cadrul campionatului diviziei A la greco-romane : Rapid — Mureșul Tg. Mureș — Progresul, Metalul — Electroputere Craiova — Vulturii Lugoj.

POPICE : Arena Voința, de la ora 8 : Voința București — Gloria București (m); Arena Giulești, de la ora 8 : Rapid București — Petrolistul Cîmpina (m), continuarea partidei începută sîmbătă.

TENIS DE CÎMP : Sala Steaua (cal. Plevnei nr. 114) de la ora 15: concurs dotat cu „Cupa Steaua".

TENIS DE MASĂ : Sala de la Stadionul Republicii, de la ora 9 la 13: „Cupa școlilor sportive".

TIR : Sălile de la Stadionul Republicii, de la ora 8 : al treilea concurs de selecție la tir cu aer comprimat.

VOLEI : Sala Floreasca, de la ora 8,30: Universitatea Craiova — Universitatea Cluj, Ceahlăul — Farul (f A), Steaua — Tractorul Brașov (m A); de la ora 15: C.P.B. — Penicilina, I.E.F.S. — C.S.M. Sibiu, Universitatea Timișoara — Rapid, Dinamo — Medicina (f A); Sala Giulești, de la ora 8 : Rapid — Șc. sp. 2 (f I), Rapid — Unirea Tricolor Brăila (m A); Sala Dinamo, de la ora 8 : Universitatea Buc. — Constructorul Suceava, Electra — Electroputere Craiova (m B), Medicina — Vagonul Ploiești (m B); Sala Constructorul, de la ora 9.30: A.S.E. — Universitatea Iași; Fl. roșie — Sănătatea Tîrgoviște, Spartac — Voința Zalău (f B).

RUGBY : Teren Steaua (Ghencea) de la ora 9 : Steaua — Rapid, Gloria — Vulcan, Dinamo — Știința Petroșani : Teren Aeronautica, ora 10 : Aeronautica — S.N. Oltenița.

Pe marginea Conferințelor C. J. E. F. S.

HUNEDOARA : PRILEJ DE BILANȚ, PUNCT DE PLECARE SPRE NOI REALIZĂRI

Puternic industrializat, cu o economie în continuă înflorire, cu o viață social-politică ce cunoaște efervescența proprie societății socialiste — județul Hunedoara a înregistrat succese remarcabile și în domeniul educației fizice și sportului.

Pe un teritoriu unde locuitorii — în proporție mai ridicată decît în alte județe — își desfășoară activitatea cotidiană în mari combinate siderurgice, în exploatări miniere, se impunea cu necesitate găsirea unor forme largi de atragere a acestora în practicarea exercițiilor fizice. Cu alte cuvinte, ceea ce ne-am obișnuit să denumim sport de masă a devenit în județul Hunedoara o noțiune cu coordonate precise. O rețea de asociații și cluburi sportive, din ce în ce mai cuprinzătoare, oferă locuitorilor județului posibilitatea de a face sport în mod organizat. Cele 55 de asociații din întreprinderi și instituții, asociațiile sportive ale elevilor în care sînt incluși aproape 100 000 de membri, asociațiile sportive sătești (Baia de Criș, Ilia, Brenișca, Geoagiu), au constituit cadrul de practicare pe scară largă a educației fizice. A fost reliefat faptul — iar participanții la dezbateri, în frunte cu primul secretar al Comitetului județean de partid, au adus precizări dintre cele mai interesante, că de o largă adeziune se bucură drumeția. Începînd de la excursiile în Retezat ale celor 40 000 de elevi și terminînd cu numeroasele drumeții ale celor maturi, ni s-a înfățișat tabloul complet al acestei forme de practicare a mișcării. Trebuie adăugate competițiile organizate de asociațiile sportive, deschise tuturor categoriilor de salariați. S-au întrecut elevii în competițiile rezervate lor, s-au întrecut părinții acestora în numeroasele campionate de casă, în „Cupa Văii Jiului", în „Cupa Minerului", în competițiile prilejuite de împlinirea a 700 de ani de la atestarea documentară a orașului Deva și cu ocazia împlinirii a 100 de ani de la înființarea uzinei „Victoria" din Călan.

Paralel, sportul de performanță a cunoscut o puternică reafirmare. Lucru firesc, întrucît raportul este direct proporțional : din marea masă a oamenilor care practică sportul, fără pretenții deosebite, au putut fi selecționați, totuși, numeroși sportivi pentru activitatea de performanță. În momentul de față în județ activează 39 de echipe divizionare, față de numai 13 în 1967. Între 1968—1970 au fost obținute 23 de titluri de campioni naționali de seniori, 17 de juniori și 7 la copii. S-a vorbit foarte mult, cu prilejul dezbaterilor, despre baza materială a sportului de masă și de performanță. Vom apela, pentru ilustrarea unor stări de lucruri, dar mai ales pentru a face cunoscute intențiile organelor locale, în această privință, la cuvintele tov. **Ioachim Moga** — membru al C.C. al P.C.R., prim secretar al Comitetului județean Hunedoara al P.C.R., președintele Consiliului popular județean : „Intenționăm ca în fiecare oraș să construim baze simple, chiar și săli de sport. Acestea le vom da în îngrijirea școlilor. Se înțelege că și locuitorii orașului vor beneficia de ele". Vorbitorul s-a referit în continuare la sarcinile ce stau în fața mișcării sportive județene, la conlucrarea ce trebuie să se instaureze — într-un grad și mai înalt — între toți factorii care au atribuții în domeniul sportului, la sprijinul mai eficient și permanent pe care federațiile de specialitate trebuie să-l acorde județului Hunedoara. Primul secretar a încredințat încă o dată pe cei prezenți de sprijinul pe care organele de partid și de stat îl vor acorda mișcării sportive.

Luînd cuvîntul tov. **Ion Balas**, membru al Biroului C.N.E.F.S., a felicitat pe sportivii, antrenorii și pe toți activiștii din județul Hunedoara care au contribuit la realizările raportate în conferință. Vorbitorul a expus, apoi, obiectivele ce stau în fața mișcării sportive, scoțînd în evidență faptul că în viitor va trebui depusă o muncă și mai calificată din partea tuturor celor angrenați în mișcarea sportivă a județului Hunedoara.

Ion GAVRILESCU

SIBIU : BINOMUL NECESAR AL MIȘCĂRII SPORTIVE — ACTIVITATEA DE MASĂ ȘI PERFORMANȚA

Conferința Consiliului județean pentru educație fizică și sport Sibiu a prilejuit o amplă analiză a realizărilor obținute de mișcarea sportivă din această parte a țării, în perioada ultimilor trei ani. Darea de seamă, prezentată de președintele C.J.E.F.S. Sibiu **Vlad Gușu**, a scos în evidență progresele — fără îndoială remarcabile — realizate în domeniul activității de masă ca și în cel al performanței, fără a omite prezentarea situației încă nesatisfăcătoare din unele ramuri de sport cu vechi tradiții pe aceste meleaguri, dar aflate într-o perioadă de oarecare recul sau stagnare.

Apreciind sinceritatea cu care au fost abordate toate aspectele sportive ale județului, trebuie să reținem în primul rînd că și aici, ca în întreaga țară, potențialul sportiv a urmat o linie ascendentă, așa cum o definește foarte clar alăturarea datelor din anul 1968 și a celor din 1970. Iată cîteva dintre ele :

— **secții afiliate 156—200 ;**

— **sportivi legitimați 2 780 — 4.008 ;**

— **sportivi clasificați 1 076 — 2 962 ;**

— **școli sportive 2—4 ;**

— **profesori educație fizică 128—214 ;**

— **antrenori 74—199 ;**

— **instructori 898—1 026.**

A reieșit de asemenea, preocuparea pentru activitatea de masă, reflectată în angrenarea celor peste 26.000 de tineri care au participat anual la competițiile organizate de asociațiile sportive. Acestora li se adaugă cei care au luat parte la programele sportive recreative, organizate cu mult succes de asociațiile sportive Independența și Dumbrava Sibiu, Textila Cisnădie, Știința Mediaș, Metalul Copșa Mică. În comunele și satele județului Sibiu au fost organizate numeroase duminici cultural-sportive, manifestări care tind să intre în tradiția diferitelor așezări rurale. Pentru tineretul școlar s-au organizat diferite competiții și acțiuni la care au participat anual 11—12.000 de elevi.

În aria sportului de performanță întîlnim, la fel, indici îmbucurători (1968—1970) :

— **titluri naționale seniori 1—7 ;**

— **titluri naționale juniori 5—17 ;**

— **titluri balcanice 0—2 ;**

— **recorduri naționale 2—14.**

Și în domeniul jocurilor sportive se cuvine să consemnăm promovarea a două echipe în divizia A, a 4 echipe în divizia B și participarea a 12 echipe în diviziile școlare și de juniori. În sectorul de elită al sportului nostru, județul Sibiu a dobîndit rezultate care îi onorează — la călărie, căriuri în apă, patinaj viteză, judo, orientare turistică, gimnastică și box.

OPINII ȘI INDICAȚII VALOROASE

Numeroși participanți au luat cuvîntul pe marginea dării de seamă. Cu toții au aprofundat anumite aspecte ale activității sportive din județ, au făcut propuneri constructive.

Tov. Ion Munteanu, membru în biroul Comitetului județean P.C.R. Sibiu, șeful secției de propagandă, a dat o bună apreciere activității sportive desfășurată, dar a subliniat totodată necesitatea de a se lua măsuri pentru creșterea ritmului de dezvoltare, de progres. În acest scop, a arătat vorbitorul, este nevoie de multă pasiune, așa cum au dovedit, de exemplu, mai mulți boxeri fruntași din județ, care depun în mod voluntar o muncă intensă de îndrumare și pregătire a tinerilor atrași de sportul cu mănuși. În continuare, tov. Ion Munteanu a dat o serie de prețioase indicații pentru îmbunătățirea activității sportive sibiene.

Indicații de o deosebită importanță s-au desprins și din cuvîntul rostit de tov. **Marin Birjega**, vicepreședinte al C.N.E.F.S. care a arătat că este necesar să se lupte fără răgaz pentru crearea unei mentalități în favoarea sportului, pentru popularizarea formelor simple de sport, de mișcare, deoarece în acest fel se asigură formarea unui popor sănătos, cu un ridicat potențial creator în toate domeniile de activitate. În ceea ce privește activitatea de performanță, tov. Marin Birjega a arătat că noua conducere a C.J.E.F.S. Sibiu trebuie să se considere mobilizată pentru a forma mai mulți sportivi de valoare.

★

Membrii noului birou al Consiliului județean (Vlad Gușu — președinte, Viorel Hărțău și Ion Schuster — vicepreședinți, Simion Achim, Gh. Burnete, D. Dobrescu, Letiția Gagiu, Hana Kroner, Cornel Naicu, Vasile Răileanu, Kristel Voiculescu, Tr. Todoran și Ferdinand Zilcsak) s-au angajat în mod ferm să ducă la îndeplinire importantele sarcini care stau în fața mișcării sportive sibiene.

Sebastian BONIFACIU

— BASCHET —

POLITEHNICA BUCUREȘTI — CONSTRUCTORUL BUCUREȘTI 65-45 [34-27]

Aseară, în sala Constructorul, a avut loc întîlnirea de baschet feminin dintre formațiile bucureștene Constructorul și Politehnica. Începutul partidei a aparținut studentelor, care prin acțiuni simple au reușit să se distanțeze (min. 10, 20—11). În continuare, ele scad ritmul, dînd posibilitate jucătoarelor de la Constructorul să aibă inițiativa și chiar să egaleze (min. 13, 20—20). În finalul primei reprize, studentele își revin și termină în avantaj : 34—27.

În repriza secundă, ambele echipe au evoluat slab. Totuși, studentele au reușit în cele din urmă să se impună și să cîștige partida cu scorul de 65—45.

Adrian VASILESCU

Dan Irimiciuc, *sabrerul nr. 1 al echipei Politehnica Iași (în dreapta) într-un asalt din meciul cu Tractorul Brașov...*

Foto : Dragoș NEAGU

— HANDBAL —

FINALA C.C.E. DE LA DORTMUND

(Urmare din pag. 1)

blocarea șuturilor de la distanță a constituit singurul mijloc, aplicat cu succes de jucătorii români, pentru a lupta eficient și a-și asigura calificarea. „Închizînd" — cum se spune în handbal — bine poarta, echipa română a determinat apariția unei rețineri în aruncările la poartă ale adversarilor, care, epuizați fizic și nervos, nu au mai putut fructifica în final nici măcar excelentele situații de a transforma două aruncări de la 7 m.

Firește că victoria de vineri, care a adus calificarea în finala C.C.E., nu poate fi pusă numai și numai pe seama apărării. În atac, echipa Steaua a știut, de această dată, să valorifice mai bine forța de șut a lui Birtolom, autor a 5 goluri, dintre care 2 din aruncări de la 7 m, a lui Grula, excelent în prima repriză, cînd i-a înscris 5 goluri în 25 de minute lui Z. Jandrokovici, cel care la Karlovac îl pusese pe... gînduri, precum și angajările pivoților (de neuitat pasa lui Stockl, din care Cristian a marcat al 10-lea gol).

Acum, cînd calificarea nu mai este doar o dorință, ci o realitate, „radiografiind" jocul echipei noastre campioane, nu putem să nu evidențiem și unele erori în comportare. Este clar, de pildă, că pe plan ofensiv se poate pretinde mai mult de la Birtolom și chiar de la Coasă sau Stockl, că în apărare, momentele bune alternează prea des cu cele de neatenție și din acest motiv inexactitățile devin periculoase în evoluția jucătorilor de la Steaua.

Deci, Cupa Campionilor Europeni este mai aproape ca oricînd de vitrina clubului Steaua. Echipa poate — repetăm — să cîștige trofeul. Această mare satisfacție poate fi realizată numai muncindu-se serios în intervalul de timp care a mai rămas (finala va avea loc la Dortmund, la 4 aprilie), refăcîndu-se forțele fizice și nervoase, pregătindu-se foarte temeinic pentru această mare finală, cu o adversară care va fi, probabil, actuala deținătoare a trofeului **VFL Gummersbach.** Să nu uităm că anul trecut echipa vest-germană a eliminat Steaua. Deci este de dorit o revanșă cît mai spectaculoasă cu putință.

Echipa feminină a României participă la turneul de la Neubrandemburg

Astăzi a plecat la Neubrandemburg (R.D. Germană) reprezentativa feminină de handbal a României care va participa între 2 și 7 martie la a doua ediție a Trofeului federației de specialitate din R. D. Germană. Programul reprezentativei României este următorul : **2 MARTIE, România—Iugoslavia** (medalie de argint la C. M.) ; **3 MARTIE, România—Ungaria** (campioana lumii) ; **4 MARTIE, România—U.R.S.S. ; 6 MARTIE, România—Cehoslovacia ; 7 MARTIE, România—R. D. Germană** (formație considerată cea mai bună din lume la ora actuală).

Lotul nostru este următorul : **Climovschi, Simo, Buzaș — Metzenrath, Șoș, Szekely, Schramko, Magyari, Dobârceanu, Ibadula — Băicoianu, Micloș, Oancea, Ilie, Arghir.** Antrenori : **G. Zugrăvescu** și **Pompiliu Simion.**

Înainte de plecare, antrenorul federal GABRIEL ZUGRĂVESCU ne-a declarat : **„Am încredere în formația pe care o conduc. Cred că vom cîștiga meciurile cu Iugoslavia, Ungaria, Uniunea Sovietică și Cehoslovacia și ne vom disputa primul loc cu formația R.D. Germane".**

— JUDO —

NORMELE TEHNICE — UN PRIM TRIAL LA CAMPIONATELE JUNIORILOR

SIBIU, 27 **(prin telefon).** — Pe cele două patrulatere instalate în sala Armatei au început sîmbătă după-amiază întrecerile finale ale campionatelor republicane deschise juniorilor mari și mici. În prealabil, sportivii calificați din fazele anterioare au fost supuși unui examen de tehnicitate în cadrul căruia au trebuit să demonstreze că și-au însușit la un mod corespunzător toate procedeele tehnice stabilite de federația de specialitate. 13 din cei 176 de sportivi veniți la Sibiu nu au obținut calificativul satisfăcător și în consecință nu au fost admiși în concurs.

Întrecerile primei zile au prilejuit partide atractive și de bun nivel tehnic. S-au remarcat îndeosebi **Lazăr Moldovan** (Voința Sibiu), la cat. 63 kg, component al lotului republican, care a cîștigat surprinzător de superioritate tehnică) în fața altui sportiv din lot, Dumitru Stan (Olimpia Satu Mare) ; **Mircea Pop** (Politehnica Timișoara), în limitele categoriei 75 kg, l-a învins printr-un fulgerător ippon (numai în 3 secunde) pe Radu Gheorghiu (Vagonul Arad) ; dublul campion al țării, **Doru Hirșan** (Vagonul) a dispus în două minute, printr-un ippon spectaculos, de Vasile Prioroc (Șc. sp. nr. 2 Buc.), la cat 70 kg.

Iată alte rezultate înregistrate în prima zi a competiției : **cat. 58 kg — M. Badea** (Rapid Buc.) b. ipp. G. Peter (Sănătatea Miercurea Ciuc), **Fr. Pataki** (Olimpia S. M.) b. y. D. Ionescu (Șc. sp. Șoimii Sibiu), **V. Croitoru (Șc. sp. Șoimii)** b. y. D. Teleașcă (Metalul Plopeni), **cat. 63 kg — M. Florea** (Șc. sp. Dej) b. y. I. Enache (Șc. sp. Iași), **Fl. Cireș** (Rapid Buc.) b. ipp A. Kiss (Olimpia S. M.) ; **cat. 65 kg — G. Marin** (Șc. sp. nr. 2 Buc.) b. y. V. Moise (Vagonul), **G. Cinduleț** (Azurii Făgăraș) b. y. C. Anghel (Șc. sp. Șoimii) ;

S. B.

Cîștigurile obținute la concursul excepțional Pronoexpres din 21 februarie

Categoria I : 1 autoturism Moskvici 408 cu radio și rulotă (63 420 lei) ; **a II-a : 5,80** autoturisme Fiat 850 (45 800 lei) ; **a III-a : 14,40** excursii în Austria ; **a IV-a : 62,90** excursii în U.R.S.S. ; **a V-a : 335,10** variante a 3 599 lei ; **a VI-a : 501,85** variante a 500 lei ; **a VII-a : 1 246,75** variante a 200 lei ; **a VIII-a : 2 085,85** variante a 100 lei.

A PĂRUT REVISTA „EDUCAȚIE FIZICĂ ȘI SPORT" NR. 2/1971

Menționăm cîteva titluri din sumarul revistei :

— **„Cu prof. univ. Henri Stahl despre sociologia sportului"**, de V. Firoiu ;

— **„Diversificarea educației fizice, cerință obiectivă a vieții sociale contemporane"**, de prof. univ. Ion Șiclovan ;

— **„Contribuții la mărirea eficienței lecției de educație fizică"**, de prof. Ion Benga ;

— **„Introducere în metodologia cercetării științifice (I)"**, de prof. univ. Mihai Epuran ;

— **„Pagini din istoria sportului muncitoresc (1895—1924)"**, articol semnat de Teodor Popescu și Alexandru Tănăsescu — cercetători științifici.

★

Reamintim celor interesați că s-a prelungit pînă la data de 15 martie a.c. închiderea concursului organizat de revista „Educație fizică și sport", în colaborare cu Consiliul Național al Organizațiilor de Pionieri.

sportul în lume

ILIE NĂSTASE ÎN DOUĂ SEMIFINALE LA MACON

NEW YORK, 27 (Agerpres) — Au fost desemnați semifinialiștii turneului internațional de tenis de teren acoperit de la Macon (Georgia). Cei patru jucători care-și vor disputa calificarea în finală sînt : românul *Ilie Năstase*, iugoslavul *Zeliko Franulovici*, chilianul *Jaime Fillol* și americanul *Clarck Graebner*, favoritul nr. 1 al acestui concurs.

ÎN SFERTURILE DE FINALĂ, ILIE NĂSTASE L-A ELIMINAT CU 6—3, 3—6, 6—3 DUPĂ O PARTIDĂ DE BUNĂ CALITATE, PE AMERICANUL TOM EDLEFSEN. Zeliko Franulovici, care manifestă o formă ascendentă, l-a întrecut net cu 6—4, 6—1 pe brazilianul Edison Mandarino, în timp ce al doilea reprezentant al Braziliei, Thomas Koch, a fost și el învins cu 6—3, 3—6, 7—5 de către Clarck Graebner. În sfîrșit, Jaime Fillol a dispus în două seturi : 6—4, 6—3 de Tom Gorman (S.U.A.).

ÎN SEMIFINALE, NĂSTASE VA JUCA CU FILLOL, IAR GRABNER SE VA ÎNTÎLNI CU FRANULOVICI.

Cuplul român Ilie Năstase și Ion Țiriac s-a calificat de asemenea, în semifinalele probei de dublu bărbați, învingînd în „sferturi" cu 3—6, 6—1, 7—6 perechea Terry Adisson-Ray Keldie (Australia). Alte rezultate : Gisbert, Orantes (Spania) — Fillol, Cornejo (Chile) 6—3, 6—1 ; Graebner (S.U.A.), Koch (Brazilia) — Battrick, Curtis (Anglia) 6—4, 7—6 ; Franulovici (Iug.), Kodes (Cehosl.) — Spear (Iugoslavia), Belkin (Canada) 4—6, 6—3, 6—1.

La lupte libere, juniori

ROMÂNIA-BULGARIA 4-5

COGEALAC, 27 (prin telefon). — În sala Casei de cultură din localitate, în fața unui numeros public, a avut loc întîlnirea internațională de lupte libere dintre echipele secunde (juniori) ale României și Bulgariei. Cei peste 500 de spectatori au aplaudat numeroasele procedee tehnice deosebit de spectaculoase pe care le-au finalizat tinerii luptători. În final victoria a revenit la limită (4—5) oaspeților. Punctele echipei române au fost realizate de N. Dorobanțu (cat. 60 kg.) care l-a învins prin tuș pe I. Vasiliev, P. Androne (cat. 65 kg) victorios la puncte în fața lui D. Jekov, J. Morcov (cat. 87 kg) care l-a întrecut prin abandon pe S. Radev și „greul" L. Simon, învingător la puncte asupra lui I. Dimitriev.

ION BOBEI
arbitru

VICTORIE ȘI ÎN AL DOILEA MECI LA C. M. DE HOCHEI

ROMÂNIA — DANEMARCA 6-1 (0-0, 2-0, 4-1)

EINDHOVEN, 25 **(prin telefon, de la trimisul nostru special).**

Hocheiștii români au pășit cu dreptul în această grupă C a C.M., pe care cu toții și-o doresc a reîntoarcerii printre secunzii hocheiului mondial. Dar, cu cîte emoții a fost făcut acest pas ! Ele au avut ca principală sursă ultimele și promițătoarele evoluții ale jucătorilor francezi, care cu puțin timp înainte de începerea grupei C au învins Polonia cu 2—0 și Ungaria cu 4—1, precum și faptul că selecționata cocoșului galic se anunța drept una din principalele pretendente la primele locuri ale clasamentului. Aceste emoții s-au amplificat și în prima parte a întîlnirii (Dumitraș a fost nevoit să salveze multe situații dificile la poarta noastră), în ciuda faptului că echipa română „lega" mai bine jocul și că se afla în majoritatea timpului în treimea adversă. Dar intervențiile spectaculoase ale celui-lalt portar, Deschamps, ca și ghinionul hocheiștilor români au contribuit ca tabela de scor să rămînă... imaculată, arătînd după primele 20 de minute : 0—0.

Nici măcar atunci cînd rezultatul devenise 2—1 pentru formația română, situația nu se schimbase prea mult, cu toate că începuse să se vadă că defensiva franceză n-avea să mai reziste multă vreme. Combinațiile din ce în ce mai rapide, șuturile bombă de la distanță (extrem de oportune cele ale lui Varga), cursele lui Ștefanov, Fodorea, Gheorghiu sau Hușanu — toate la un loc au hărțuit defensiva selecționatei franceze, obligînd-o să comită repetate greșeli, să nu mai acționeze cu luciditate. Momentul — să-i zicem psihologic — a survenit după ce reprezentativa României a înscris cel de-al treilea gol. Din acea clipă, cînd mai rămaseseră doar 12 minute și 31 de secunde, partida a luat o altă turnură. Hocheiștii români zburdau pur și simplu pe gheață, în timp ce rezistența adversarilor lor se diminua văzînd cu ochii. Din nefericire, selecționata noastră a ratat multe ocazii, așa încît nu exagerăm deloc dacă spunem că scorul final de 7—1 (0—0, 2—1, 5—0) nu reflectă pe deplin raportul de valoare dintre cele două echipe.

O plăcută surpriză a constituit-o faptul că tot timpul jucătorii români au fost puternic încurajați de public, evidențiindu-se în această privință un grup de tineri care a molipsit întreaga asistență. Se scanda : „Trăiască România", se cînta : „Mulți ani trăiască !" Erau studenți olandezi de la străvechea universitate din Utrecht, care-și petrecuseră vacanța în România și au ținut să facă o caldă manifestație de simpatie reprezentanților noștri.

Din selecționata română s-au evidențiat în acest meci de debut linia Fodorea — Hușanu — Basa, precum și terțetul Ștefanov — Iordan — Gheorghiu. Dintre apărători s-au detașat Varga și tînărul Tureanu.

Organizarea competiției în mai multe orașe începe să producă necazuri. De pildă, reprezentativa României a sosit la Eindhoven, venind de la Utrecht, la ora 2 noaptea (3 la București) și azi (n.r. sîmbătă) pornește la ora prînzului spre Rotterdam, cu autocarul.

Romeo VILARA

In celelalte partide disputate în prima zi s-au înregistrat următoarele rezultate : Ungaria—Bulgaria 7—6 (1—0, 4—2, 2—4) ; Olanda—Danemarca 3—1 (2—0, 1—0, 0—1) ; Anglia—Belgia 18—2 (8—0, 4—0, 6—2).

Al doilea meci al echipei de hochei a României în cadrul grupei C s-a disputat aseară tîrziu la Rotterdam și s-a încheiat cu o nouă victorie a reprezentanților noștri. După o partidă de bun nivel tehnic selecționată română a întrecut Danemarca cu scorul de 6—1 (0—0, 2—0, 4—1) Autorii golurilor au fost Hușanu 2, Pană, Fodorea, Basa și Gheorghiu, respectiv Antonsen.

Duminică este zi de pauză, iar luni selecționata română va evolua la Eindhoven în compania reprezentativei Ungariei.

Citiți în numărul nostru de mîine un reportaj complet asupra desfășurării primelor două etape ale grupei C realizat de trimisul nostru special la campionatul mondial de hochei.

PATINATORII SOVIETICI CUCERESC AL DOILEA TITLU LA C.M.

Beatrix Schuba — campioană

PARIS, 27 (Agerpres). — Reprezentanții U.R.S.S. au cucerit al doilea titlu la campionatele mondiale de patinaj artistic de la Lyon. De data aceasta, în proba de dansuri, prin cuplul Ludmila Pahomova — Aleksandr Gorșkov, care a întrecut după o luptă foarte strînsă perechile Angelika și Erich Buck (R. F. a Germaniei) și Judy Schwomeyer — James Sladky (S.U.A.). Comentînd desfășurarea acestei probe, corespondentul agenției France Presse scrie printre altele : *„Într-un stil viu și grațios în același timp, Pahomova și Gorșkov au dansat impecabil pe o suită de melodii spaniole : tangouri și paso doble.*

Iată ordinea primilor șase clasați : 1. *Ludmila Pahomova — Aleksandr Gorșkov* (U.R.S.S.) — 515,8 p ; 2. Angelika și Erich Buck (R. F. a Germaniei) — 512,7 p ; 3. Judy Schwomeyer — James Sladky (S.U.A.) — 514,5 p (loc inferior acordat de arbitri) ; 4. Susan Getty — Roy Bradshaw (Anglia) — 502,9 p ; 5. Tatiana Voitiuk — Viaceslav Jegalin (U.R.S.S.) — 490,1 ; 6. Janet Sawbridge — Peter Dalby (Anglia) — 488,4 p.

★

Aseară au luat sfîrșit întrecerile individuale feminine. Titlul de campioană mondială a revenit austriecei **Beatrix Schuba.**

„CUPA DE CRISTAL"

(Urmare din pag. 1)

(Cehoslovacia) 7,5, 4. Laura Ratz 7,6.

AURELIA MĂRĂȘESCU: **„Am simțit firul pe piept!"**

6,7 A DEVENIT OBSEDANT

De 5 ori în serii, de trei ori în finală — cronometrele s-au dovedit nemiloase cu sprinterii noștri în cursa spre cele 6,6 sec, care le-ar fi dat dreptul de participare la „europene". Mai mult, în finală, ei s-au văzut întrecuți pe linia de sosire de sovieticul Nikolai Kozukin, care a avut un start foarte bun și a terminat alergarea în forță.

60 m b: 1. N. Kozukin (U.R.S.S.) 6,7, 2. A. Munteanu 6,7 (rec. sală egalat), 3. A. Darvaș 6,7, 4. G. Zamfirescu 6,8, 5. S. Mitrofan 6,8.

NIKOLAI KOZUKIN : **„Sînt bucuros de prima mea victorie peste hotare".**

ÎN CURÎND 17 m LA GREUTATE

Confirmînd buna dispoziție de concurs manifestată la „naționale" și progresul realizat în această iarnă, Ana Sălăgean a smuls ieri ropote de aplauze după excelenta aruncare a greutății la 16,86 m — cea mai bună performanță obținută de o atletă româncă în această probă. Seria recordmanei noastre: 15,90—16,86 (rec. de sală) — 16,36, după care au urmat trei încercări depășite. În orice caz, un frumos comeback, care merită sincere felicitări.

Greutate f : 1. Ana Sălăgean 16,86 m, 2. Valentina Cioltan 14,79 m, 3. Mihaela Loghin 14,30 m.

ANA SĂLĂGEAN : **„Visez la cei 17,00 m, ca și Corbu..."**

SINGURA PESTE ȘASE METRI

Așa cum am prevăzut, doar prezența campioanei olimpice a dat strălucire probei de săritură în lungime. De altfel, deși la primul ei concurs după trei săptămîni de pauză forțată, Viorica Viscopoleanu a fost (din păcate singura concurentă ieri care a depășit bariera (psihologică pentru atletele mai tinere) a celor 6 metri. Ea a sărit cu prudență de cinci ori între limitele 6,08 și 6,21 — performanță de vîrf pe care o considerăm mulțumitoare în împrejurările actuale. Alina Popescu, în schimb, ne-a decepționat.

Lungime f : 1. Viorica Viscopoleanu 6,21 m, 2. Alina Popescu 5,95 m, 3. Erzsébet Forisek (Ungaria) 5,94 m, 4. Florica Boca 5,91 m.

VIORICA VISCOPOLEANU : **„Pentru mine, abia acum începe..."**

LA ÎNĂLȚIME, DOAR 2,09 m

Ștacheta înălțată la 2,00 m a cernut majoritatea concurenților probei de înălțime, în cursă rămînînd trei atleți. La 2,05 m, Rustan Ahmetov și Ioan Șerban au trecut din prima, iar Vladimir Maly din cea de a doua. Înălțimea următoare (2,09 m) — Ahmetov din prima, Maly din a doua, iar românul doboară de trei ori. La 2,12 m s-au efectuat ultimele încercări, ambii atleți doborînd de trei ori.

Înălțime b : 1. R. Ahmetov (U.R.S.S.) 2,09 m, 2. V. Maly (Cehoslovacia) 2,09 m, 3. Șerban Ioan 2,05 m.

RUSTAN AHMETOV : **„Concursul a durat prea mult. Altfel aș fi sărit mai bine..."**

MAI MULT DECÎT CREDEA — LA PRĂJINĂ !

Săritura cu prăjina, începută prima și încheiată ultima dintre probe, după peste trei ore de la debut, a reușit totuși să rețină în sală peste o sută de spectatori (din cei aproape o mie veniți inițial), datorită interesului pe care l-a stîrnit întrecerea cu sine a lui Dinu Pîștalu, obsedat de dorința de a trece anul acesta 5 metri în sală. Încercarea i-a reușit din plin întrucît la remăsurare s-a constatat că sărise de fapt 5,05 m, realizînd astfel și un nou record de sală. La 5,12 m încercările sale au fost ratate. În continuă și fructuoasă goană după recordul de juniori : Cornel Anton.

Prăjină : 1. D. Pîștalu 5,05 m (rec. sală), 2. B. Markovski (Polonia) 4,80 m, 3. G. Mariani (Italia) 4,62 m, 4. C. Ivan 4,62 m, 5. C. Anton 4,62 m (rec. sală jun.).

DINU PÎȘTALU : **„Îmi pare rău de prima încercare la 5,12".**

CONCURSUL DE LUPTE LIBERE DE LA TBILISI

MOSCOVA, 27 (Agerpres). — În primul tur al concursului internațional de lupte libere de la Tbilisi, sportivul român Petre Coman (cat. 62 kg) l-a învins la puncte pe H. Hermann (R. D. Germană). La cat. 68 kg Șopov (Bulgaria) b.p. V. Albu, iar la cat. 90 kg : Petrov (Bulgaria) b.p. I. Marton (România).

PRIMA GRUPĂ A C. M. DE HOCHEI ÎN SCURTE NOTAȚII

● În grupa A a campionatului mondial de hochei pe gheață, care se va desfășura în Elveția (19 martie—3 aprilie) se întrec : U.R.S.S., Suedia, Cehoslovacia, Finlanda, S.U.A. și R.F. a Germaniei.

● În grupa B (5—14 martie, tot în Elveția), vor participa : Elveția, R. D. Germană, Iugoslavia, Polonia, Norvegia, Italia, Austria și Japonia.

● Marea competiție a sportului cu crosa pare să aibă de pe acum premisele unui succes financiar, întrucît biletele, la majoritatea partidelor, au fost deja epuizate. În ziua cînd a început locația, s-au vîndut într-un timp record (cîteva ore) biletele de la partidele U.R.S.S.—Cehoslovacia și U.R.S.S.—Suedia. Organizatorii au pus în vînzare cîte 4 500 de bilete la fiecare meci, urmînd ca restul de locuri să fie păstrate pînă în preziua meciului.

● Pînă în prezent au fost acreditați un număr de 450 de ziariști. Aceștia vor avea la dispoziție, atît la Geneva (preliminarii) cît și la Berna (jocurile finale) 271 de linii telefonice și telex.

● Suprafața de joc va fi luminată cu becuri totalizînd 1800 de luxi, fapt care va permite transmisia televizată în culori în cele mai bune condițiuni.

● Echipa Canadei nu va lua parte la întreceri, însă va fi reprezentată de persoane oficiale din partea federației de specialitate, care vor urmări întrecerile grupei A, atît la Geneva cît și la Berna. Televiziunea canadiană va trimite o echipă de operatori care vor transmite în direct partidele cele mai importante.

VEȘTI DIN ATLETISM

● Concurs la New York ● Papanicolau a reintrat cu 5,20 m ● Linda Peck nevoită să se retragă

● Cu prilejul concursului internațional atletic de sală care se desfășoară la New York, cunoscutul campion american **Dick Railsback** a cîștigat proba de săritură cu prăjina cu 5,34 m. El a fost urmat de Bob Seagren cu 5,28 m. La săritura în înălțime Snejana Hrepevnik a cîștigat cu 1,84 m. Polonezul Szordikowski a terminat învingător în cursa de o milă cu timpul de 4 : 0,6

● Refăcut de pe urma accidentului suferit, recordmanul mondial în proba de săritură cu prăjina, atletul grec Papanicolau, și-a făcut reintrarea la Atena cu un rezultat de 5,20 m.

● Cunoscuta atletă engleză pe 400 m. Linda Peck nu va mai participa în viitor la competițiile sportive. În urma unui examen medical, ea a fost găsită suferindă de inimă și i s-a interzis să mai practice atletismul.

TURNEUL DE ȘAH DE LA TALLIN

În turneul internațional de șah de la Tallin, după cinci runde continuă să conducă trei concurenți sovietici : Tal, Bronstein și Zaițev, avînd fiecare 4½p. În runda a 5-a Tal a cîștigat la Miagmarsuren, Zaițev la Vesterinen și Bronstein la Bisguier. S-au încheiat remiză partidele Vooremaa — Barcza, Wade — Daskalov și Stein — Ney.

MARILE COMPETIȚII ALE LUNII MARTIE

Martie, prima lună care anunță sosirea anotimpului cald, își începe calendarul sportiv cu competiții ce țin, totuși, mai mult de specificul iernii.

Astfel, primul titlu al afișului este deținut de — HOCHEI. Eșalonate în trei grupe valorice, reprezentativele de țări prezente la startul **campionatului mondial de hochei pe gheață** își încep pe rînd întrecerea. Grupei C, găzduită pe patinoarele din Olanda, îi vor urma celelalte două, ale căror jocuri se desfășoară în Elveția : grupa B (5—15 martie) și grupa A (19 martie — 3 aprilie). Acest din urmă turneu, în care se decerne titlul de campioană mondială, se va desfășura la Berna și Geneva, cuprinzînd următoarele echipe : U.R.S.S., Suedia, Cehoslovacia, Finlanda, S.U.A. și R. F. a Germaniei.

O altă întrecere a iernii își va definitiva clasamentele, pînă la jumătatea iernii, stabilind supremația în SCHI. La Abetone, în Italia, în zilele de 10 și 11 martie, apoi la Are, în Suedia, la 13 și 14 ale lunii, sînt programate ultimele slalomuri din **„Cupa Mondială" — Trofeul Evian.** Cele două globuri de cristal par a fi, însă, de pe acum în posesia necontestată a italianului Gustavo Thoeni și a austriecei Anne Marie Proell, distanțați în clasamente. Surprinzător, schiorii francezi, care sînt lideri autoritari în clasamentul pe națiuni, nu vor primi decît laurii atribuiți echipei lor. Trofeele individuale vor fi concedate marilor lor rivali.

În fine, o ultimă competiție majoră pe pîrtiile de zăpadă va avea loc în nordul îndepărtat, la Hameenlinna, în Finlanda. Aci se dispută campionatele mondiale de BIATLON, întreceri de care sînt legate și speranțele sportivilor noștri, competitori tradiționali ai acestei discipline.

Tot în rîndul campionatelor lumii, dar în cadrul sportului cu paleta și micutele mingi de celuloid, se dispută la Nagova (Japonia), **campionatele mondiale de TENIS DE MASĂ**, a căror deschidere are loc spre sfîrșitul lunii — 28.III. 42 de țări, din toate continentele, vor fi reprezentate în această întrecere, în care este așteptată o nouă suită de victorii ale sportivilor asiatici.

Sezonul „indoor" este în plină desfășurare. În primul rînd trebuie notate **campionatele europene de ATLETISM pe teren acoperit**, programate în sala „Festivalna" din Sofia, la 13—14 martie. Este a doua ediție a acestei întreceri, care suscită un interes deosebit. De prima, desfășurată anul trecut la Viena, ne leagă amintiri plăcute, mai mulți atleți români fiind pe podiumul de premiere, iar Viorica Viscopoleanu chiar pe prima treaptă. Acum, excelenta noastră atletă este la primele contacte cu groapa de săritură în lungime, după o perioadă de pauză datorată unui accident, dar speră să-și poată apăra titlul, alături de întreaga elită a atletismului continental.

În FOTBAL, alături de campionatele naționale care-și deschid pretutindeni porțile, sînt în plină desfășurare competițiile continentale. La 10 și 24 ale lunii, au loc sferturile de finală în **„Cupa campionilor europeni"** și **„Cupa cupelor"**. Încă un pas important spre desemnarea celor mai bune echipe de club din Europa.

Departe de Europa, sînt așteptate cîteva evenimente sportive de mare anvergură. Am numit, desigur, „meciul secolului" la BOX, în care Cassius Clay va încerca în fața lui Joe Frazier, la 8 martie, să reintre în posesia centurii de campion mondial, pierdută în condiții atît de vitrege. Start în noul campionat mondial de AUTOMOBILISM, la 6 martie, cu Marele Premiu al R.S.A., la Johannesburg. În fine, vom urmări cu nerăbdare noi vești de la marile turnee de TENIS, desfășurate acum în aer liber, în Circuitul Caraibilor, între cele două Americi, unde Ilie Năstase și Ion Țiriac își fac a doua apariție în carieră. O dorim cît mai bogată în succese.

Radu VOIA

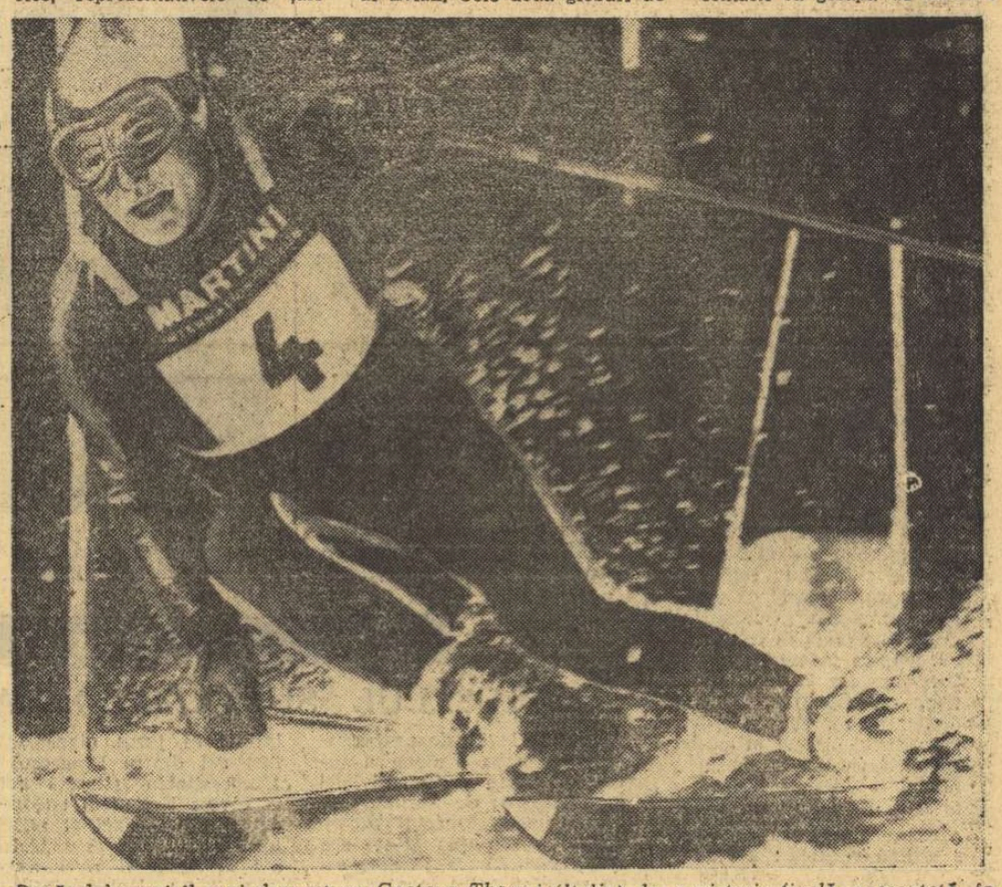

Două slalomuri îl mai despart pe Gustavo Thoeni (Italia) de o victorie finală, nescontată, în Cupa mondială a schiului alpin. Foto : ASSOCIATED PRESS

DINAMO ȘI RAPID, ÎNVINSE!

(Urmare din pag. 1)

pătul unei partide în care adversarele au făcut o simplă figurație. De menționat că antrenorul craiovean Paraschiv Mantea, deși a înlocuit întreaga echipă în setul al doilea, nu a putut evita... ridiculizarea. Au condus bine **S. Dumitrescu** din Ploiești și **N. Mateescu** din București.

CEAHLĂUL — LA UN PAS DE VICTORIE

Cea mai echilibrată partidă a dimineții au oferit-o **Ceahlăul** și **C.S.M. Sibiu.** După cinci seturi, victoria a revenit voleibaliștilor din Sibiu. Cîștigînd primele două seturi, Ceahlăul lăsa impresia, după modul cum evolua, că-l va cîștiga și pe al treilea. Dar, din acest moment, pe teren a apărut... o cu totul altă formație, care a cedat extrem de ușor pe următoarele două (din care unul la 0 !). După o luptă strînsă, pietrencele îl pierd și pe al cincilea. S-au remarcat **Vasiu** de la învingătoare și **Ana Viruzab** de la învinse. Foarte bun arbitrajul lui **Gh. Ionescu** și **N. Beciu.**

PENICILINA, ÎN SERIE

După-amiază au fost programate meciurile dintre echipele aflate în zona superioară a clasamentului. Cum era și firesc Penicilina Iași a înregistrat un nou succes cu 3—0, de data aceasta în fața studentelor de la UNIVERSITATEA TIMIȘOARA.

DINAMO ȘI RAPID — K. O. !

În continuare, **Dinamo** și **Farul** au furnizat, ambele, o mare surpriză : prima prezentîndu-se sub orice critică, înhibată și contracarată timp de 90 de minute cît a durat meciul, cealaltă într-o vervă neobișnuită și cu dorința fermă de a cîștiga. **Moroianu, Pașca, Matei, Luch,** și în special **Biji** și **Șchiopu** (care a coordonat fără reproș jocul) au constituit un sextet redutabil, în fața căruia dinamovistele nu au izbutit nimic. Constănțencele au fost net superioare atît în atac cît și în apărare, obținînd pe merit victoria în 4 seturi și contribuind — numai ele — la realizarea unui joc frumos. Arbitraj cu greșeli în prima parte (fără a influența însă rezultatul) apoi bun : **Al. Taus** (Brașov) și **E. Vintilescu,** (Buc.).

În încheierea penultimei zile a turneului, o nouă surpriză la fel de mare : studentele de la I.E.F.S. au surclasat pe rapidiste cărora nu le-au lăsat nici măcar un set. Ele au meritat din plin victoria, deoarece au fost superioare din toate punctele de vedere.

Remarcată întreaga echipă cu mențiuni speciale pentru **Marinescu, Cengher** și **Cîrstoiu**

Au arbitrat bine **N. Ionescu** și **V. Savu** (ambii din București).

CLASAMENT

1. Penicilina	16	16	0	48 : 2	32
2. Dinamo	17	14	3	44 : 13	31
3. Rapid	17	13	4	43 : 22	30
4. I.E.F.S.	17	12	5	40 : 25	29
5. Medicina	17	9	8	32 : 35	26
6. Farul	16	8	8	33 : 33	24
7. C.P.B.	17	7	10	29 : 37	24
8. Univ. Tim.	17	6	11	25 : 37	23
9. C.S.M.	16	6	10	27 : 36	22
10. Ceahlăul P. N.	17	4	13	26 : 42	21
11. Univ. Craiova	17	2	15	18 : 49	19
12. „U" Cluj	16	3	13	14 : 43	19

VOLEIBALIȘTII DINAMOVIȘTI ÎNVINGĂTORI

Echipa masculină de volei **Dinamo** a terminat învingătoare în partida susținută ieri, în sala Progresul, în compania I.E.F.S. Meciul a fost de un nivel tehnic și spectacular satisfăcător, studenții opunînd o dîrză rezistență dinamoviștilor. De altfel, I.E.F.S. a reușit să-și adjudece primul set în care adversarii lor luaseră la un moment dat un avans apreciabil. Celelalte seturi au fost cîștigate de Dinamo, la capătul unei lupte strînse, chiar dacă diferența de scor îi este net favorabilă. Așadar, 3—1 (—11, 5, 10, 9) pentru Dinamo. Arbitrii **N. Luca,** din Timișoara, și **C. Armășescu,** din București, au condus foarte bine. **(Em. F.).**

TELEX ● TELEX ● TELEX

În cadrul unei festivități care a avut loc la Paris, Willi Daume, președintele comitetului de organizare a Jocurilor Olimpice de la München, a remis invitația oficială de participare a Franței la această mare competiție. Numeroase personalități ale sportului mondial au participat la această festivitate, care a coincis cu inaugurarea unei expoziții de arhitectură consacrată Jocurilor Olimpice de la München.

■

Cu prilejul unui concurs de natație desfășurat la Brisbane (Australia), înotătoarea vest-germană Heike Nagel a cîștigat proba de 100 m fluture cu 1 : 06,4. În proba masculină de 100 m. liber victoria a revenit campionului australian Mike Wenden (54,0). Alte rezultate : 100 m fluture masculin : Hans Lampe (R.F. a Germaniei) — 59,9 ; ștafeta 4×100 m mixt masculin : R.F. a Germaniei — 4:04,6.

■

Federația argentiniană de baschet a anunțat oficial că și-a depus candidatura de a organiza viitorul campionat mondial masculin. În cazul că această candidatură va fi acceptată, competiția se va desfășura în anul 1978 în mai multe orașe argentiniene.

■

În cursul zilei de ieri, federația canadiană de tenis de cîmp a anunțat oficial că turneul internațional de la Quebec va avea loc între 26 iulie și 1 august. La turneu au fost invitați 32 de jucători în frunte cu australienii Roche, Newcombe, Laver, Rosewall, americanul de culoare Ashe și alții.

■

Cu ocazia lucrărilor federației internaționale de judo care au avut loc la Londra s-a stabilit ca a doua ediție a campionatelor mondiale de „carate" să se dispute în zilele de 21 și 22 aprilie 1972 la Paris. Campionatul european de „carate" se va desfășura în zilele de 15 și 16 mai la Paris.

HANDBALIȘTII DE LA GUMMERSBACH AU PIERDUT TITLUL DE CAMPIONI AI R. F. A GERMANIEI

DUSSELDORF, 27 (Agerpres). — Mari surprize în campionatul vest-german masculin de handbal. Echipa V.f.L. Gummersbach, deținătoarea titlului C.C.E. nu s-a putut impune în fața echipei Grosswallstad, ratînd calificarea pentru finala campionatului R.F.G. În primul joc, handbaliștii de la Grosswallstad au învins cu scorul de 20—16, iar în cel de-al doilea joc rezultatul a fost egal : 19—19. În finală, echipa Grosswallstad va întîlni formația Dankersen, care a eliminat în două meciuri echipa Goeppingen.

ȘTIRI • ULTIMELE ȘTIRI • ULTIMELE ȘTIRI • ULTIMELE

DEȘI A ABANDONAT, ANNE MARIE PROELL CONDUCE ÎN „CUPA MONDIALĂ"

Învingătoare în proba de slalom special, tînăra campioană americană Barbara Cochran a cîștigat și proba de slalom uriaș din cadrul concursului internațional de schi de la Heavenly Valley (California). Ea a fost cronometrată cu timpul de 1:09,44, fiind urmată de compatrioata sa Karen Budge — 1:10.08, Isabelle Mir (Franța) — 1:11,44, Britt Laforgue (Franța) — 1:11,82 etc. **Austriaca Anne Marie Proell și franțuzoaica Michele Jacot au abandonat.**

În urma acestor rezultate, în clasamentul individual al „Cupei Mondiale" continuă să conducă **Anne Marie Proell** (Austria), cu 181 p, urmată de **Michele Jacot** (Franța) — 158 p.

În clasamentul pe națiuni conduce Franța cu 1 257 puncte, urmată de Austria — 747 puncte, Elveția — 378 p, S.U.A. — 325 p, Italia — 211 p. etc.

ANGLIA — FRANȚA 14—14 LA RUGBY

Ieri, în turneul celor cinci națiuni la rugby, s-au desfășurat două partide importante.

La Londra, s-au întîlnit reprezentativele Angliei și Franței. După un meci pasionant, în care la pauză englezii conduceau cu 14—6, întîlnirea s-a încheiat cu un rezultat de egalitate : 14—14.

La Edinburg, reprezentativa Irlandei a dispus de Scoția cu 17—15 (9—0).

În urma acestor rezultate, în clasament conduce Țara Galilor cu 4 p (2 jocuri), urmată de Franța, Anglia și Irlanda cu cîte 3 p. și Scoția 0 p., care au fiecare 3 jocuri.

TURNEUL FEMININ DE TENIS DE LA WINCHESTER

În sferturile de finală ale turneului feminin de tenis de la Winchester (S.U.A.), jucătoarea americană Billie Jean King a învins-o cu 6—0, 6—2 pe australiana Judy Tegart-Dalton, iar Francoise Durr (Franța) a eliminat-o cu 6—2, 6—1 pe Kristy Pigeon (S.U.A.). În celelalte două partide, Rosemary Casals (S.U.A.) a dispus cu 6—3, 6—3 de Kerry Melville (Australia), iar Ann Jones (Anglia) a cîștigat cu 2—6, 6—1, 6—4 în fața americanei Peaches Bartkowicz

Redacția și administrația : str. Vasile Conta nr. 16 ; telefoane : centrală 11.10.05, secția corespondenți 11.51.09, interurban 72 și 286 ; telex : sportrom buc. 180. Tiparul „I. P. Informația", București 40368